Bank of Baghdad
Capital I.D. 400.000.000.000

مصرف بغداد
رأس المال ٤٠٠,٠٠٠,٠٠٠,٠٠٠ دينار

No.

العدد: د.ع/ ١٠١٨

Date:

التاريخ: ٢٥/ ٢/ ٢٠٢٥

هيأة الأوراق المالية
البازدة
العدد ١٢٠٩
التاريخ ٢ / ٢ / 2025

الى /هيئة الاوراق المالية

م/ التقرير السنوي لعام 2024

تحية طيبة .....

اشارة الى الموضوع اعلاه وبناء على تعليمات الافصاح لعام 2015

المادة رقم (1) نرسل لكم البيانات المالية والتقرير السنوي لعام 2024 .

وتفضلوا بقبول فائق الاحترام والتقدير ..

المرفقات /

***نسخة من البيانات المالية لعام 2024**

***قرص CD**

٢٥/٢/٢٠٢٥

جاسم هاشم محمد

مدير الادارة المالية

٢٥/٢/٢٠٢٥

باسل حسام الدين شاكر

المدير المفوض

Baghdad - Al-Nidhal street - in front of Information & Communication Technology College
Dis. 902 - St. 11 - Bul. 25 & 27
Post Box: 3192 Alawya
E-mail : info@bankofbaghdad.com.iq
Website : bankofbaghdad.com.iq
Mobile :+964 782 889 3173 - +964 773 928 3002

بغداد - شارع النضال - مقابل جامعة تكنولوجيا المعلومات والاتصالات
م 902 - ش 11 - مبنى رقم 25 و 27
ص. ب : 3192 علوية
البريد الالكتروني: info@bankofbaghdad.com.iq
الموقع الالكتروني: www.bankofbaghdad.com.iq
رقم الموبايل للاستفسار: +964 773 928 3002 - +964 782 889 3173

الموضوع: مصرف بغداد /شركة مساهمة خاصة /٢٠٢٤

الرقم: ٤٣٤٢

التاريخ: ٢٠٢٥/٠٢/٢٤

جمهورية العراق
النقابات والمنظمات والإتحادات - مجلس مهنة مراقبة و تدقيق الحسابات
تاريخ رفع الوثيقة: ٢٠٢٥/٠٢/٢٤ ٠٦:٠٧ م
تاريخ رمز التحقق: ٢٠٢٥/٠٢/٢٤ ٠٦:٠٧ م

ان حفاظك على هذه الوثيقة دون ضرر يُمكّنك من استخدامها في الدوائر المرتبطة بهذا النظام

يُمكنك حفظ صورة الوثيقة في هاتفك لأستخدامها عند الضرورة

نؤيد صحة صدور الوثيقة الالكترونية بعد مطابقتها مع الوثيقة الورقية

وثيقة خاصة لا يمكن قراءتها الا بحساب موظف حكومي

223867044911338

عزيزي المواطن في حالة حدوث أي تلكؤ أو مشكلة في قراءة رمز الوصول السريع

يرجى الاتصال على الرقم المجاني 5599

لمزيد من المعلومات عن الخدمات الحكومية الالكترونية، بالأمكان زيارة الرابط التالي

www.ur.gov.iq

G 15114
C 15114

مصرف بغداد (شركة مساهمة خاصة)

البيانات المالية للسنة المنتهية في

٣١ كانون الأول ٢٠٢٤

مصرف بغداد
Bank of Baghdad

مصرف بغداد

(شركة مساهمة خاصة) – بغداد

تقرير مراقب الحسابات والبيانات المالية مع الايضاحات التابعة لها والتقرير السنوي لإدارة المصرف

للسنة المنتهية في ٣١ كانون الأول ٢٠٢٤

المحتويات

أولاً: تقرير مراقب الحسابات	
ثانياً: البيانات المالية	**رقم البيان**
❖ **بيان المركز المالي**	**(أ)**
❖ **بيان الدخل**	**(ب)**
❖ **بيان الدخل الشامل الآخر**	**(ج)**
❖ **بيان التغيرات في حقوق المساهمين**	**(د)**
❖ **بيان التدفقات النقدية**	**(هـ)**
	رقم الصفحة
ثالثاً: الايضاحات حول البيانات المالية	**٧ – ٩٤**
رابعاً: التقرير السنوي لأدارة المصرف للسنة المنتهية في ٣١ كانون الأول ٢٠٢٤	**٩٤–١٣٧**
خامساً:تقرير لجنة تدقيق الحسابات	**١٣٨–١٣٩**
سادساً: تقرير الحوكمة المؤسسية	**١٤٠ – ١٤٧**
سابعاً: متطلبات هيئة الاوراق المالية	**١٤٨ – ١٦٢**

مصرف بغداد
Bank of Baghdad

شركة مصطفى فؤاد عباس وشركاؤه
للتدقيق ومراقبة الحسابات التضامنية
اعضاء الجمعية العراقية للمحاسبين القانونيين

شركة عادل محمد الحسون وشركاؤه
محاسبون قانونيون واستشاريون / تضامنية

العدد: ٢ / ١
تاريخ: ٢٤ شباط ٢٠٢٥

تقرير مدقق الحسابات المستقل
الى مساهمي مصرف بغداد

بغداد - العراق

تقرير حول تدقيق القوائم المالية

الـــرأي

لقد قمنا بتدقيق القوائم المالية لمصرف بغداد (المصرف) والتي تتكون من قائمة المركز المالي كما في ٣١ كانون الأول ٢٠٢٤ وقائمة الدخل وقائمة الدخل الشامل وقائمة التغيرات في حقوق الملكية وقائمة التدفقات النقدية للسنة المنتهية في ذلك التاريخ والايضاحات حول القوائم المالية والمعلومات المتعلقة بالسياسات المحاسبية الجوهرية.

في رأينا، إن القوائم المالية المرفقة تُظهر بعدالة، من كافة النواحي الجوهرية، المركز المالي للمصرف كما في ٣١ كانون الأول ٢٠٢٤ وأداءها المالي وتدفقاتها النقدية للسنة المنتهية في ذلك التاريخ وفقاً لمعايير التقارير المالية الدولية – المعايير المحاسبية (IFRS Accounting Standards).

أساس الرأي

لقد قمنا بتدقيقنا وفقاً للمعايير الدولية للتدقيق، إن مسؤولياتنا وفقاً لهذه المعايير مفصلة أكثر ضمن بند مسؤولية مدقق الحسابات عن تدقيق القوائم المالية الواردة في تقريرنا هذا. نحن مستقلون عن المصرف وفقاً لقواعد السلوك المهني للمحاسبين القانونيين (بما في ذلك معايير الاستقلالية الدولية) الصادرة عن المجلس الدولي لمعايير السلوك المهني للمحاسبين بالإضافة إلى متطلبات السلوك المهني الاخرى الملائمة لتدقيق القوائم المالية في العراق، وقد التزمنا بمتطلبات السلوك المهني ومتطلبات المجلس الدولي لمعايير السلوك المهني للمحاسبين. لقد قمنا بالحصول على أدلة تدقيق كافية وملائمة و توفر أساساً لإبداء الرأي.

امور التدقيق الهامة

ان أمور التدقيق الهامة هي تلك الأمور التي وفقاً لاجتهادنا المهني كانت الأكثر جوهرية خلال تدقيق القوائم المالية للسنة الحالية. لقد تمت دراسة هذه الأمور ضمن الإطار الكلي لتدقيق القوائم المالية لإبداء رأينا حول هذه القوائم ولا نبدي رأياً منفصلاً حول هذه الأمور. تم وصف إجراءات التدقيق المتعلقة بكل امر من الأمور المشار اليها ادناه.

لقد قمنا بالمهام المذكورة في فقرة مسؤولية مدقق الحسابات والمتعلقة بتدقيق القوائم المالية . بالإضافة لكافة الأمور المتعلقة بذلك. بناء عليه فأن تدقيقنا يشمل تنفيذ الإجراءات التي تم تصميمها للاستجابة لتقييمنا لمخاطر الأخطاء الجوهرية في القوائم المالية. ان نتائج إجراءات التدقيق التي قمنا بها، بما في ذلك الإجراءات المتعلقة بمعالجة الأمور المشار اليها ادناه، توفر أساسا لرأينا حول تدقيق القوائم المالية المرفقة.

موبايل: ٠٧٧٠٠٨٢٤١٣٩
محلة ٦٠٩/ زقاق ٣/ دار ٢٣
صندوق بريد ٦٠٠٤
المنصور – بغداد – العراق

بغداد – الحارثية
محلة ٢١٣ – زقاق ٢٦ – دار ١٤

الخسائر الائتمانية المتوقعة للتسهيلات الائتمانية إيضاح (٧)	نطاق التدقيق لمواجهة امر التدقيق الهام
يعتبر هذا الامر من الامور الهامة في عملية التدقيق حيث يتطلب احتسابه وضع افتراضات واستخدام الادارة لتقديرات لاحتساب مدى ووقت تسجيل الخسائر الائتمانية المتوقعة للتسهيلات الائتمانية. يتم تحديد مخصص الخسائر الائتمانية المتوقعة وفقاً لسياسة المصرف الخاصة بالمخصصات وتدني القيمة والتي تتماشى مع متطلبات معيار التقارير المالية الدولي رقم ٩ . هنالك احتمالية لعدم دقة مخصص التدني المسجل سواء نتيجة استخدام بيانات غير دقيقة او استخدام فرضيات غير معقولة. نظراً لأهمية الاحكام المستخدمة في تصنيف التسهيلات الائتمانية في مراحل مختلفة وفقاً لمعيار التقارير المالية الدولي رقم (٩)، اعتبرت إجراءات التدقيق فيما يخص هذا الامر من أمور التدقيق الرئيسية . بلغ مجمل رصيد التسهيلات الائتمانية للمصرف ١٠٧,٩٢٤,٥٧١ ألف دينار عراقي كما في ٣١ كانون الأول ٢٠٢٤ (٢٠٢٣: ١٠٩,٧١٤,١٤٠ ألف دينار عراقي) ومخصص الخسائر الائتمانية المتوقعة ٤٩,٤٧٢,٣١٨ ألف دينار عراقي كما في ٣١ كانون الأول ٢٠٢٤ (٢٠٢٣: ٤٠,٣٤٩,٩١٨ ألف دينار عراقي). تم عرض سياسات مخصص الخسائر الائتمانية المتوقعة في السياسات المحاسبية المتبعة لإعداد هذه القوائم المالية في إيضاح ٢.	تتضمن اجراءات التدقيق ما يلي: - فهم لطبيعة محافظ التسهيلات الائتمانية للمصرف بالإضافة الى فحص لنظام الرقابة الداخلي المتبع في عملية المنح والتسجيل وتقييم فعالية الاجراءات الرئيسية المتبعة في عملية المنح والتسجيل. - قمنا بدراسة وفهم لسياسة للمصرف المتبعة في احتساب المخصصات بالمقارنة مع متطلبات معيار التقارير المالية الدولي رقم (٩) والارشادات والتوجيهات التنظيمية ذات الصلة. - قمنا بتقييم نموذج الخسائر الائتمانية المتوقعة للمصرف، مع التركيز بشكل خاص على الملاءمة مع نموذج الخسائر الائتمانية المتوقعة والمنهجية الأساسية مع متطلبات معيار التقارير المالية الدولي رقم (٩). - لقد قمنا بدراسة عينة من التسهيلات بشكل فردي، وقمنا بالإجراءات التالية لتقييم ما يلي: • مدى ملائمة مراحل التصنيف. • مدى ملائمة عملية تحديد التعرض الائتماني عند التعثر، بما في ذلك النظر في التدفقات النقدية الناتجة عن التسديد والعمليات الحسابية الناتجة عنها. • مدى ملائمة احتمالية التعثر، التعرض الائتماني عند التعثر ونسبة الخسارة بافتراض التعثر للمراحل المختلفة. • مدى ملائمة وموضوعية التقييم الداخلي، بالإضافة الى كفاءة واستقلالية الخبراء المستخدمين في عملية الاحتساب. • صحة ودقة النموذج المستخدم في عملية احتساب الخسائر الائتمانية المتوقعة. • تقييم مدى ملائمة عملية تقدير المصرف لحدوث ارتفاع في مستوى المخاطر الائتمانية وأسس انتقال التعرض الائتماني بين المستويات، وللتعرضات التي انتقلت بين المستويات، بالإضافة الى تقييم العملية من ناحية التوقيت المناسب لتحديد الزيادة الجوهرية في مخاطر الائتمان للتعرضات الائتمانية. • إعادة احتساب الخسائر الائتمانية المتوقعة للتسهيلات المتدنية بشكل فردي بالإضافة الى فهم اخر التطورات لهذه التعرضات الائتمانية من ناحية التدفقات النقدية والمركز المالي وإذا كان هناك أي جدولة او هيكلة. • فيما يتعلق بالافتراضات المستقبلية المستخدمة من قبل المصرف لاحتساب الخسائر الائتمانية المتوقعة، لقد قمنا بمناقشة هذه الافتراضات مع الإدارة وقمنا بمقارنة هذه الافتراضات مع المعلومات المتاحة. - قمنا بتقييم الافصاحات في القوائم المالية لضمان وملاءمتها لمعيار التقارير المالية الدولي رقم (٧).

إيرادات عمولات التحويلات الخارجية (إيضاح ٢١)	نطاق التدقيق لمواجهة امر التدقيق الهام
يعتبر هذا الامر من الامور الهامة في عملية التدقيق نظراً لحجم التحويلات الخارجية المنفذة من قبل المصرف ونسبة ما تشكله العمولات المتعلقة بها لإجمالي إيرادات المصرف. ونظراً لارتفاع حجم التحويلات الخارجية مقارنة بالسنة السابقة، فإن هنالك احتمالية لحدوث أخطاء في احتساب وتسجيل عمولات إيرادات التحويلات الخارجية. بلغ رصيد إيرادات عمولات التحويلات الخارجية للسنة المنتهية في ٣١ كانون ٢٠٢٤ ٢١٣,٢٩٨,٥١٦ ألف دينار عراقي (٢٠٢٣: ٧٨,٨٢١,٧٧٢ ألف دينار عراقي)، ورصيد أرباح بيع العملة الأجنبية المتعلقة بها للسنة المنتهية في ٣١ كانون الأول ٢٠٢٤ ١٣٩,٧١٢,٤٥١ ألف دينار عراقي (٢٠٢٣: ٥٣,٣٥٩,٢٥٣ ألف دينار عراقي). تم عرض سياسة تسجيل العمولات في السياسات المحاسبية المتبعة لإعداد هذه القوائم المالية الموحدة في إيضاح ٢.	تتضمن اجراءات التدقيق ما يلي: - قمنا بدراسة وفهم لسياسة للمصرف المتبعة في تسجيل ايرادات العمولات وأرباح بيع العملة الاجنبية. - فهم لقنوات وطبيعة التحويلات الخارجية المنفذة من قبل المصرف والعمولات وأرباح بيع العملة الاجنبية المتعلقة بها. - فهم الاجراءات المتبعة من قبل المصرف لمطابقة التحويلات المنفذة مع تقارير البنك المركزي العراقي. - قمنا بفحص إجراءات الضبط الداخلي الخاصة بالتحويلات الخارجية والعمولات المتعلقة بها - قمنا بفحص عينة من التحويلات المنفذة خلال السنة والتأكد من استيفائها كافة الموافقات المطلوبة قبل التنفيذ. - قمنا بإعادة احتساب ايرادات العمولات وأرباح العملة الاجنبية لعينة من التحويلات الخارجية. - حصلنا على تأييد من البنك المركزي العراقي بإجمالي مبيعات الدولار للمصرف من خلال نافذة بيع العملة خلال السنة المنتهية في ٣١ كانون الأول ٢٠٢٤. - قمنا بمراجعة عينة من مراسلات المصرف مع البنك المركزي العراقي بخصوص التحويلات الخارجية.

المعلومات الأخرى الواردة في التقرير السنوي للمصرف لعام ٢٠٢٤

تتكون المعلومات الأخرى من المعلومات الواردة في التقرير السنوي للمصرف لعام ٢٠٢٤ غير القوائم المالية وتقرير مدقق الحسابات. ان الإدارة هي المسؤولة عن المعلومات الأخرى. ان رأينا لا يشمل المعلومات الأخرى وأننا لا نبدي اي تأكيد حول المعلومات الأخرى.

ان مسؤوليتنا هي قراءة المعلومات الأخرى، فيما إذا كانت المعلومات الأخرى تتعارض جوهريا مع القوائم المالية او من معرفتنا خلال عملية تدقيق القوائم المالية. اذا تبين من خلال الاجراءات التي قمنا بها وجود تعارض او خطا جوهري بين القوائم المالية والمعلومات الاخرى فانه يجب الإفصاح عنها. هذا ولم تسترع انتباهنا اية امور بما يخص المعلومات الاخرى.

أمر آخر

لقد تم تدقيق البيانات المالية للمصرف للسنة المنتهية في ٣١ كانون الأول ٢٠٢٣ من قبل السادة المدققين الخارجين " شركة فرقد السلمان وشركاؤه لتدقيق ومراقبة الحسابات" وشركة "سعد رشيد جاسم وشريكه لمراقبة وتدقيق الحسابات" وتم إصدار رأي غير متحفظ بتاريخ ١٣ شباط ٢٠٢٤.

مسؤولية الإدارة والمسؤولين المكلفين بالحوكمة عن القوائم المالية الموحدة

إن الإدارة مسؤولة عن إعداد هذه القوائم المالية وعرضها بصورة عادلة وفقا لمعايير التقارير المالية الدولية – المعايير المحاسبية (IFRS Accounting Standards)، بالإضافة الى تحديد نظام الرقابة الداخلي الضروري لإعداد قوائم مالية خالية من الأخطاء الجوهرية سواء الناتجة عن احتيال أو عن غلط.

كما أن الإدارة مسؤولة عن تقييم قدرة المصرف على الاستمرار كمنشأة مستمرة والإفصاح عن الأمور المتعلقة بمبدأ الاستمرارية بما في ذلك استخدام مبدأ الاستمرارية في المحاسبة عند إعداد القوائم المالية الموحدة، إلا إذا كان في نية الإدارة تصفية المصرف أو إيقاف عملياتها أو عدم وجود أي بديل واقعي آخر سوى القيام بذلك.
إن المكلفين بالحوكمة مسؤولون عن الاشراف على عملية إعداد التقارير المالية للمصرف.

مسؤولية مدقق الحسابات عن تدقيق القوائم المالية

إن أهدافنا تتمثل بالحصول على تأكيد معقول بأن القوائم المالية ككل خالية من الأخطاء الجوهرية سواء الناتجة عن إحتيال أو عن غلط وإصدار تقرير التدقيق الذي يتضمن رأينا. ان التأكيد المعقول هو تأكيد عالي المستوى ولكنه ليس ضمانة أن التدقيق الذي يجري وفقاً للمعايير الدولية للتدقيق سيكشف دائما خطأ جوهريا عند وجوده. إن الأخطاء قد تحدث نتيجة لاحتيال أو غلط ويتم اعتبارها جوهرية، إذا كانت منفردةً أو مجتمعةً يمكن ان يكون لها تأثير على القرارات الاقتصادية المتخذة من قبل مستخدمي هذه القوائم المالية .

إننا نقوم بممارسة الاجتهاد المهني والمحافظة على الشك المهني كجزء من التدقيق وفقا للمعايير الدولية للتدقيق، و كذلك نقوم بما يلي:

- تحديد وتقييم مخاطر الاخطاء الجوهرية في القوائم المالية ، سواء الناتجة عن احتيال أو غلط، وتصميم وتنفيذ اجراءات تدقيق تستجيب لهذه المخاطر والحصول على أدلة تدقيق كافية وملائمة توفر أساساً لإبداء الراي. إن خطر عدم اكتشاف خطأ جوهري ناتج عن احتيال يعد أكبر من ذلك الناتج عن غلط، لما قد يتضمنه الاحتيال من تواطؤ أو تزوير أو حذف متعمد أو تأكيدات غير صحيحة أو تجاوز لنظام الرقابة الداخلي.

- الحصول على فهم لنظام الرقابة الداخلي المتعلق بالتدقيق وذلك لتصميم إجراءات تدقيق ملائمة للظروف وليس بهدف ابداء رأي حول مدى فعالية نظام الرقابة الداخلي للمصرف.

- تقييم ملاءمة السياسات المحاسبية المطبقة ومعقولية التقديرات المحاسبية و الايضاحات المتعلقة بها التي قامت بها الادارة.

- التوصل الى نتيجة حول ملاءمة استخدام الادارة لمبدأ الاستمرارية في المحاسبة، وبناءاً على أدلة التدقيق التي تم الحصول عليها، وفيما إذا كان هناك عدم تيقن جوهري مرتبط بأحداث أو ظروف قد تلقي بشكوك كبيرة حول قدرة الشركة على الاستمرار. واذا ما توصلنا الى نتيجة بأن هناك شك جوهري، فعلينا الإشارة في تقرير التدقيق إلى ايضاحات القوائم المالية ذات الصلة أو تعديل رأينا اذا كانت هذه الايضاحات غير كافية. إن استنتاجاتنا مبنية على أدلة التدقيق التي حصلنا عليها حتى تاريخ تقرير التدقيق، ومع ذلك فإن الأحداث او الظروف المستقبلية قد تؤدي إلى عدم استمرار الشركة في اعمالها كمنشأة مستمرة.

- تقييم العرض العام لهيكل القوائم المالية ومحتواها بما في ذلك الايضاحات حولها وفيما إذا كانت القوائم المالية تمثل المعاملات والأحداث التي تحقق العرض العادل.

إننا نتواصل مع المسؤولين المكلفين بالحوكمة فيما يتعلق بنطاق التدقيق وتوقيته وملاحظات التدقيق المهمة التي تتضمن أي نقاط ضعف مهمة في نظام الرقابة الداخلية التي يتم تحديدها من قبلنا خلال عملية التدقيق.
نقوم كذلك بتزويد المسؤولين المكلفين بالحوكمة بما يفيد التزامنا بمتطلبات السلوك المهني المتعلقة بالاستقلالية والافصاح للمسؤولين المكلفين بالحوكمة عن كل العلاقات والامور الاخرى التي تظهر على انها تؤثر على استقلاليتنا، وحيثما كان ملائما الإفصاح عن الإجراءات المتخذة لالغاء مخاطر الاستقلالية والإجراءات المعززة المطبقة.

من تلك الأمور التي يتم التواصل بها مع المسؤولين المكلفين بالحوكمة، نقوم بتحديد الأمور الاكثر أهمية على تدقيق القوائم المالية للفترة الحالية والتي تمثل أمور التدقيق الهامة. اننا نقدم وصف عن هذه الأمور في تقرير التدقيق الا اذا كان القانون أو التعليمات تمنع الإفصاح

عن ذلك الامر، او في حالات نادرة جدا والتي بناءاً عليها لا يتم الافصاح عن ذلك الامر في تقريرنا لان العواقب السلبية المتوقعة للإفصاح قد تفوق المنفعة العامة الناتجة عنه.

تقرير حول المتطلبات القانونية

١. من خلال دراستنا للسجلات المحاسبية ومراجعتنا لطبيعة العمليات المصرفية لم يتبين لنا ما يشير إلى وجود عمليات مصرفية تتعلق بغسيل الأموال أو تلك التي ساهمت بتمويل الإرهاب.
٢. إن تقرير الادارة متفق مع احكام قانون الشركات رقم ٢١ لسنة ١٩٩٧ المعدل.
٣. بلغ معيار كفاية رأس المال ٤٣,٤٢٪ كما في ٣١ كانون الأول ٢٠٢٤.
٤. إن عمليات نافذة بيع العملة الأجنبية التي قام المصرف بالدخول بها لصالح زبائن المصرف خلال سنة ٢٠٢٤ متوافقة مع تعليمات البنك المركزي العراقي بهذا الخصوص حيث قام المصرف ببيع ١٢,٩٢٨,٥٢١ ألف دولار من خلال مزاد بيع العملة الأجنبية بسعر صرف ١,٣٢٠ دينار عراقي لكل دولار أمريكي خلال السنة بالإضافة الى العمولة المنصوص عليها في جدول العمولات المعتمد من قبل المصرف. وقد طلبنا تأييد من البنك المركزي العراقي بخصوص عمليات مزاد العملة الأجنبية التي قام بها المصرف خلال سنة ٢٠٢٤ ولم يتم اجابتنا من قبل المركزي العراقي لغاية تاريخ تقريرنا هذا.
٥. تم الاطلاع على تقارير قسم التدقيق الداخلي والامتثال، وقد لفت انتباهنا ما ورد في الفقرة ٤ من كتاب البنك المركزي العراقي المرقم ٩/٨/١٤٦٥٣ بتاريخ ٣ كانون الأول ٢٠٢٤ والمتعلق بتدقيق عمليات التحويل الخارجي لأغراض استيراد الذهب، بخصوص الفقرة (٥/ب) من ضوابط التحويل الخارجي لسنة ٢٠٢٣، وقد بين المصرف في رده على الكتاب أعلاه بأن المصرف ملتزم بالتعليمات الخاصة بسعر الصرف للحوالات ضمن آلية المنصة، وانه يقوم بتزويد البنك المركزي العراقي بجدول العمولات بشكل دوري.
٦. أن المجموعة الدفترية المستخدمة من قبل المصرف متفقة مع متطلبات نظام مسك الدفاتر وقد تضمنت حسب تقديرنا تسجيل كافة موجودات ومطلوبات وموارد واستخدامات المصرف للسنة المالية.
٧. إن عملية جرد الموجودات النقدية تمت من قبل الإدارة وبإشرافنا على جرد النقد في الأدارة العامة والفرع الرئيسي وفرع المسرح الوطني وفرع أربيل – شورش بشكل سليم.

شركة مصطفى فؤاد عباس وشركاؤه تضامنية للتدقيق ومراقبة الحسابات

مصطفى فؤاد عباس
من شركة مصطفى فؤاد عباس وشركاؤه
للتدقيق ومراقبة الحسابات (تضامنية)

عادل محمد الحسون
شركة عادل الحسون وشركاؤه
محاسبون قانونيون واستشاريون (تضامنية)

Adel alhasson & co

موبايل: ٠٧٧٠٠٨٢٤١٣٩
محلة ٦٠٩/ زقاق ٣/ دار ٢٣
صندوق بريد ٦٠٠٤
المنصور – بغداد – العراق

بغداد – الحارثية
محلة ٢١٣ – زقاق ٢٦ – دار ١٤

بيان المركز المالي

كما في ٣١ كانون الأول ٢٠٢٤ (مدققة)

بيان (أ)

	إيضاحات	٣١ كانون الأول ٢٠٢٤ دينار عراقي (بالآف الدنانير) مدققة	٣١ كانون الأول ٢٠٢٣ دينار عراقي (بالآف الدنانير) مدققة
الموجودات			
النقد والأرصدة لدى البنوك المركزية – بالصافي	٣	٢,٠٢٠,٠٤٦,٢٠٤	١,٢٩٤,٠٤٢,٢٣٤
أرصدة لدى المصارف والمؤسسات المالية الأخرى – بالصافي	٤	٤١٦,٤٦٩,٨٢٨	٦٦١,٤٧٦,٢١٩
استثمار في شركـات حليفة	٥	١,٨٧١,٠٨٤	١,٣٧٢,١٢٨
موجودات مالية بالقيمة العادلة من خلال الدخل الشامل الآخر	٥	٤,٧٢٣,٥٤٩	٨,٠٢٥,٦٠٧
موجودات مالية بالتكلفة المطفأة – بالصافي	٦	٩٣٦,٨٢٧,٧٢٦	٦٢٢,٤٦٥,٤٩١
تسهيلات ائتمانية مباشرة بالتكلفة المطفأة – بالصافي	٧	٥٠,٢٥٩,٥٥١	٦١,٦٣٠,٥٦٨
ممتلكات ومعدات – بالصافي	٨	٧٥,١١٤,٣٣٤	٧٦,٠٦٣,٦٨٤
الاصول غير الملموسه – بالصافي	٨	١,٢٠٥,٥٨٩	١,٠٨٢,٤٩٦
حق استخدام الأصول المستأجرة – بالصافي	٩	١,٣٠٢,٣٢٨	١,٨٣٤,٨٦٤
موجودات أخرى – بالصافي	١٠	٣٨,١٤١,٠٧١	٢٠,٥٠٤,٦٥٤
مجموع الموجودات		**٣,٥٤٥,٩٦١,٢٦٤**	**٢,٧٤٨,٤٩٧,٩٤٥**
المطلوبات وحقوق المساهمين			
المطلوبات			
ودائع المصارف والمؤسسات مصرفية	١١	٩٢٠,٩٧٦	١١,١٣٧,٨٥٥
ودائع العملاء	١٢	٢,٦٧٩,٣٤٨,٥٣٣	٢,١٧٠,٢٥٤,٢٠٥
تأمينات نقدية	١٣	٣٢,٦٨٤,٠٩٥	٢١,٤٥٨,١٦٤
مخصص ضريبة الدخل	١٤	٥٦,٨٩٦,٧٢٢	٢٦,٠٤٨,٨٢٠
مخصصات متنوعة	١٥	٩,٩٥٩,٢٧٦	٦,٥٦٥,١٤٩
أموال مقترضة	١٦	٣,٣٦٣	١٩,٥٠٢
التزامات عقود الأيجار	٩	١,٢٣١,٠٦٨	١,٨٩٧,٥٠٩
مطلوبات أخرى	١٧	٣٧,٤٠١,١٨٢	٣٧,٣٩٨,٢٨٠
مجموع المطلوبات		**٢,٨١٨,٤٤٥,٢١٥**	**٢,٢٧٤,٧٧٩,٤٨٤**
حقوق الملكية (المساهمين)			
رأس المال	د/١٨	٤٠٠,٠٠٠,٠٠٠	٣٠٠,٠٠٠,٠٠٠
احتياطي قانوني (إلزامي)	د	٤٠,٨٦٩,٠٤٠	٢٥,٥٤٧,٣٧٥
احتياطيات اخرى	د	٥٨,٤٩٢	٥٨,٧٤٢
احتياطي القيمة العادلة	د	(٥٤٨,٨٣٤)	٢,٣١٧,٦٨٤
فروقات ترجمة العملات الأجنبية	د	(١٤,٧٧٧,٨٥٥)	(١٣,٤٦٢,٧٧٦)
أرباح مدورة	د	٣٠١,٩١٥,٢٠٦	١٥٩,٢٥٧,٤٣٦
مجموع حقوق الملكية (المساهمين)		**٧٢٧,٥١٦,٠٤٩**	**٤٧٣,٧١٨,٤٦١**
مجموع المطلوبات وحقوق المساهمين		**٣,٥٤٥,٩٦١,٢٦٤**	**٢,٧٤٨,٤٩٧,٩٤٥**

المدير المالي
جاسم هاشم محمد ع/١٨٦٦٨

المدير المفوض
باسل حسام الدين شاكر

رئيس مجلس الإدارة
د. ماجد علاوي حسين

خضوعا لتقريرنا المؤرخ في ٢٤ / شباط /٢٠٢٥

عادل محمد الحسون
من شركة عادل الحسون وشركاه
محاسبون قانونيون واستشاريون (قضامنية)

مصطفى فؤاد عباس
من شركة مصطفى فؤاد عباس وشركاه لتدقيق
ومراقبة الحسابات (تضامنية)

جمهورية العراق
نقابة المحاسبين والمدققين
تصادق على صحة عضوية المحاسب
الاسم: صهيب محمود
٢٠٢٥/ ٢/ ٢٤
التوقيع:

بيان الدخل

بيان (ب)

للسنة المنتهية في ٣١ كانون الأول ٢٠٢٤ (مدققة)

	إيضاحات	للسنة المنتهية في ٣١ كانون الأول ٢٠٢٤ دينار عراقي (بآلاف الدنانير) مدققة	٢٠٢٣ دينار عراقي (بآلاف الدنانير) مدققة
الفوائد الدائنة	١٩	٧٥,٩٠٦,١٧٤	٥٢,٩٠٣,٤٥٤
الفوائد المدينة	٢٠	(١٣,٠٧٦,٣٩١)	(٩,٨٩٦,٢٩١)
صافي إيرادات الفوائد		**٦٢,٨٢٩,٧٨٣**	**٤٣,٠٠٧,١٦٣**
صافي إيرادات العمولات	٢١	٢٦٠,٩٠٦,٧٤٧	١٣٤,١٦٣,٥٠٠
صافي إيرادات الفوائد والعمولات		**٣٢٣,٧٣٦,٥٣٠**	**١٧٧,١٧٠,٦٦٣**
صافي أرباح من العملات الأجنبية	٢٢	١٤٢,٢٨٠,٨٣١	٥٣,٥٢٨,٥٨٧
ايرادات الاستثمارات و الاخرى	٢٣	٢٩٩,٤٦١	٢٨٧,٥٣٩
صافي (خسائر) ايرادات رأسمالية	٢٤	(١,٢٩٨,١١٧)	٣,١١٦,١٣٨
اجمالي الدخل		**٤٦٥,٠١٨,٧٠٥**	**٢٣٤,١٠٢,٩٢٧**
رواتب الموظفين	٢٥	(١٧,٥٢٦,٧٤٠)	(١٥,٧٠٢,٧٧٤)
مصاريف تشغيلية أخرى	٢٦	(٢٧,٨٨٤,٠٥٧)	(١٠,٧٥٣,٦٧٨)
الأندثارات والأطفاءات	٩,٨	(٣,٣٠٤,٧٤٩)	(٢,٩٣٧,١٤٩)
مصروف المخصصات المتنوعة	١٥	(٥,٢١٦,٣٥٠)	(٣,٦٥٧,٤٠٤)
أجمالي المصروفات		**(٥٣,٩٣١,٨٩٦)**	**(٣٣,٠٥١,٠٠٥)**
الأرباح قبل الخسائر الائتمانية المتوقعة		**٤١١,٠٨٦,٨٠٩**	**٢٠١,٠٥١,٩٢٢**
مصروف مخصص الخسائر الائتمانية المتوقعة	٢٧	(٤٧,٣٥٧,٧٢٢)	(١٩,٢٢١,١١١)
صافي الربح قبل الضريبة		**٣٦٣,٧٢٩,٠٨٧**	**١٨١,٨٣٠,٨١١**
ضريبة الدخل	١٤	(٥٦,٨٩٦,٧٢٢)	(٢٦,٠٤٨,٨٢٠)
صافي الربح بعد الضريبة		**٣٠٦,٨٣٢,٣٦٥**	**١٥٥,٧٨١,٩٩١**
		فلس / دينار	فلس / دينار
الحصة الأساسية والمخفضة للسهم من ربح السنة	٢٨	**٠,٨٧٧**	**٠,٦١٣**

المدير المالي
جاسم هاشم محمد ع/١٨٦٦٨

المدير المفوض
باسل حسام الدين شاكر

رئيس مجلس الإدارة
د. ماجد علاوي حسين

مصرف بغداد BANK OF BAGHDAD

جمهورية العراق 2025
مجلس مهنة مراقبة وتدقيق الحسابات
أمانة السر
نصادق على صحة ختم وتوقيع مراقب الحسابات والمزاول لمهنة مراقبة وتدقيق الحسابات لسنة ٢٠٢٥ دون أي مسؤولية عن محتويات هذه البيانات المالية. عبيد اسماعيل ابراهيم
رقم الوصل ١٨٦٦ تاريخه ٢/٤ التوقيع

بيان الدخل الشامل الآخر

بيان (ج)

للسنة المنتهية في ٣١ كانون الأول ٢٠٢٤ (مدققة)

		للسنة المنتهية في ٣١ كانون الأول	
		٢٠٢٤	٢٠٢٣
		دينار عراقي (بآلاف الدنانير)	دينار عراقي (بآلاف الدنانير)
	إيضاحات	مدققة	مدققة
الدخل الشامل الاخر للسنة:			
صافي الربح بعد الضريبة	ب	٣٠٦,٨٣٢,٣٦٥	١٥٥,٧٨١,٩٩١
البنود التي لن يتم إعادة تصنيفها الى قائمة الدخل:			
التغير في القيمة العادلة للموجودات المالية بالقيمة العادلة من خلال الدخل الشامل الأخر	د	(٢,٨٦٦,٥١٨)	٥,٨٢٢,٠٧٧
فروقات ترجمة العملات الأجنبية	د	(١,٣١٥,٠٧٩)	(١٤,٥٥٥,٠٤١)
مجموع الدخل الشامل الآخر		**٣٠٢,٦٥٠,٧٦٨**	**١٤٧,٠٤٩,٠٢٧**

١

بيان التغيرات في حقوق المساهمين

للسنة المنتهية في ٣١ كانون الأول ٢٠٢٤ (مدققة)

بيان (د)

٣١ كانون الأول ٢٠٢٤	رأس المال دينار عراقي (بآلاف الدنانير)	إحتياطي قانوني (الزامي)* دينار عراقي (بآلاف الدنانير)	إحتياطيات أخرى / توسعات* دينار عراقي (بآلاف الدنانير)	احتياطي القيمة العادلة دينار عراقي (بآلاف الدنانير)	فروقات ترجمة عملات اجنبية** دينار عراقي (بآلاف الدنانير)	الأرباح المدورة دينار عراقي (بآلاف الدنانير)	مجموع حقوق الملكية (المساهمين دينار عراقي (بآلاف الدنانير)
الرصيد كما في بداية السنة	٣٠٠,٠٠٠,٠٠٠	٢٥,٥٤٧,٣٧٥	٥٨,٧٤٢	٢,٣١٧,٦٨٤	(١٣,٤٦٢,٧٧٦)	١٥٩,٢٥٧,٤٣٦	٤٧٣,٧١٨,٤٦١
الربح للسنة الحالية – بيان ب	–	–	–	–	–	٣٠٦,٨٣٢,٣٦٥	٣٠٦,٨٣٢,٣٦٥
صافي التغير في القيمة العادلة للموجودات المالية بالقيمة العادلة من خلال الدخل الشامل	–	–	–	(٢,٨٦٦,٥١٨)	–	–	(٢,٨٦٦,٥١٨)
فروقات ترجمة العملات الأجنبية	–	(١٩,٩٥٣)	(٢٥٠)	–	(١,٣١٥,٠٧٩)	٢,٨٢٧,١٠٣	١,٤٩١,٨٢١
المحول الى الاحتياطيات	–	١٥,٣٤١,٦١٨	–	–	–	(١٥,٣٤١,٦١٨)	–
الارباح الموزعة***	–	–	–	–	–	(٥١,٠٠٠,٠٠٠)	(٥١,٠٠٠,٠٠٠)
الاسهم المجانية ***	١٠٠,٠٠٠,٠٠٠	–	–	–	–	(١٠٠,٠٠٠,٠٠٠)	–
مصاريف زيادة راس المال	–	–	–	–	–	(٦٦٠,٠٨٠)	(٦٦٠,٠٨٠)
الرصيد كما في نهاية السنة	**٤٠٠,٠٠٠,٠٠٠**	**٤٠,٨٦٩,٠٤٠**	**٥٨,٤٩٢**	**(٥٤٨,٨٣٤)**	**(١٤,٧٧٧,٨٥٥)**	**٣٠١,٩١٥,٢٠٦**	**٧٢٧,٥١٦,٠٤٩**

* من ضمنها الاحتياطي القانوني لفرع بيروت والبالغ (٤,٠١٧,٤٧٢) دينار عراقي , والأحتياطيات أخرى تتضمن رصيد (٥٠,٤٤١) دينار عراقي لفرع بيروت.

** يمثل الرصيد فروقات ترجمة العملات لفرع المصرف في الجمهورية اللبنانية – فرع بيروت.

*** بموجب قرار الهيئة العامة في أجتماعها المنعقد بتاريخ ١٨ مايس ٢٠٢٤، تم توزيع الارباح بنسبة ١٧% من راس المال , أصدار أسهم مجانية بنسبة٣٣% وبعدد(١٠٠) مليار سهم لزيادة راس مال المصرف ٤٠٠ مليار .

تعتبر الإيضاحات المرفقة من رقم (١) الى رقم (٣٨) جزء من هذه البيانات المالية وتقرأ معها

بيان التغيرات في حقوق المساهمين

بيان (د)

للسنة المنتهية في ٣١ كانون الأول ٢٠٢٤ (مدققة)

٣١ كانون الأول ٢٠٢٣	رأس المال	إحتياطي قانوني (الزامي)	إحتياطيات أخرى/توسعات	احتياطي القيمة العادلة	فروقات ترجمة عملات اجنبية	الأرباح المدورة	مجموع حقوق الملكية
	دينار عراقي (بآلاف الدنانير)	دينار عراقي (بآلاف الدنانير)	دينار عراقي (بآلاف الدنانير)	دينار عراقي (بآلاف الدنانير)	دينار عراقي (بآلاف الدنانير)	دينار عراقي (بآلاف الدنانير)	دينار عراقي (بآلاف الدنانير)
الرصيد كما في ١ كانون الثاني	٢٥٠,٠٠٠,٠٠٠	١٨,٠٠٣,٤٧٠	٥٨,٤٤١	(٣,٥٠٤,٣٩٣)	١,٠٩٢,٢٦٥	٨٣,٩٧٦,٤٨٣	٣٤٩,٦٢٦,٢٦٦
أعادة تصنيف أحتياطي فرع بيروت	–	(٣٠١)	٣٠١	–	–	–	–
الربح للسنة – بيان ب	–	–	–	–	–	١٥٥,٧٨١,٩٩١	١٥٥,٧٨١,٩٩١
صافي التغير في احتياطي تقييم الموجودات المالية بالقيمة العادلة من خلال الدخل الشامل	–	–	–	٥,٨٢٢,٠٧٧	–	–	٥,٨٢٢,٠٧٧
فروقات ترجمة عملات أجنبية	–	(٢٤٤,٨٩٤)	–	–	(١٤,٥٥٥,٠٤١)	(٣,٦٣٦,٨٥٣)	(١٨,٤٣٦,٧٨٨)
المحول الى الاحتياطيات	–	٧,٧٨٩,١٠٠	–	–	–	(٧,٧٨٩,١٠٠)	–
الارباح الموزعة *	–	–	–	–	–	(١٨,٧٥٠,٠٠٠)	(١٨,٧٥٠,٠٠٠)
الاسهم المجانية *	٥٠,٠٠٠,٠٠٠	–	–	–	–	(٥٠,٠٠٠,٠٠٠)	–
مصاريف زيادة راس المال	–	–	–	–	–	(٣٢٥,٠٨٥)	(٣٢٥,٠٨٥)
الرصيد كما في نهاية السنة	٣٠٠,٠٠٠,٠٠٠	٢٥,٥٤٧,٣٧٥	٥٨,٧٤٢	٢,٣١٧,٦٨٤	(١٣,٤٦٢,٧٧٦)	١٥٩,٢٥٧,٤٣٦	٤٧٣,٧١٨,٤٦١

* بموجب قرار الهيئة العامة بتاريخ ٢٢ تشرين الثاني ٢٠٢٣ توزيع أرباح بنسبة ٧,٥% وأصدار أسهم مجانية بنسبة ٢٠% وبعدد (٥٠) مليار سهم .

تعتبر الإيضاحات المرفقة من رقم (١) الى رقم (٣٨) جزء من هذه البيانات المالية وتقرأ معها

بيان التدفقات النقدية

بيان (هـ)

للسنة المنتهية في ٣١ كانون الأول ٢٠٢٤ (مدققة)

	إيضاحات	للسنة المنتهية في ٣١ كانون الأول ٢٠٢٤ دينار عراقي (بآلاف الدنانير) مدققة	للسنة المنتهية في ٣١ كانون الأول ٢٠٢٣ دينار عراقي (بآلاف الدنانير) مدققة
الأنشطة التشغيلية			
ربح السنة قبل ضريبة الدخل		٣٦٣,٧٢٩,٠٨٧	١٨١,٨٣٠,٨١١
التعديلات:			
الأندثارات والأطفاءات	٩,٨	٣,٣٠٤,٧٤٩	٢,٩٣٧,١٤٩
مصروف مخصص الخسائر الائتمانية المتوقعة	٢٧	٤٧,٣٥٧,٧٢٢	١٩,٢٢١,١١١
مخصصات متنوعة	١٥	٥,٢١٦,٣٥٠	٣,٦٥٧,٤٠٤
تكلفة التمويل على عقد الإيجار	٩	٧٦,٠٥٩	١٠٤,٨١٥
تأثير أعادة تقييم العملات	٢٢	(٢,٥٦٨,٣٨٠)	(١٦٩,٣٣٤)
خسائر (أرباح) بيع ممتلكات ومعدات	٢٤	١,٥١٢,٦٣٢	٦٥٥,٣١٠
الربح قبل التغير في الموجودات والمطلوبات		٤١٨,٦٢٨,٢١٩	**٢٠٨,٢٣٧,٢٦٦**
التغير (الزيادة) النقص في الموجودات			
أرصدة لدى مصارف مركزية (تستحق خلال مدة تزيد عن ٣ أشهر)	٣	(١٦٦,٥١٧,٨٧٢)	(١٦٥,٣٤٣,١٦١)
التسهيلات الائتمانية المباشرة بالتكلفة المطفأة – بالصافي	٨	(٢,٤٧١,٣٧٧)	١٣,٨١٠,٦٣٦
الموجودات الأخرى	١٠	(٢٤,٥٨٠,٤٢٠)	٦٩٣,٥٥٢
التغير الزيادة (النقص) في المطلوبات			
ودائع العملاء	١٢	٥٠٩,٧٤٨,٧٦٩	٨٦٠,٩٦١,٢٤٧
التأمينات النقدية	١٣	١١,٢٢٥,٩٣١	٦,٢٦٣,٦٥٧
المطلوبات الأخرى	١٧	٥,٨٩٢,٠٥٥	(٢١٤,٥٢٨)
المخصصات المتنوعة	١٥	(١,٩١٧,٥٩٢)	(٢,٥٧٩,٠١١)
صافي التدفقات من الأنشطة التشغيلية قبل الضريبة المدفوعة		**٧٤٩,٣٥٣,٢٧١**	**٩٢١,٨٢٩,٦٥٨**
ضريبة الدخل المدفوعة	١٤	(٢٦,٠٤٨,٨٢٠)	(١٠,٦٣٥,٣٢٠)
صافي التدفقات النقدية من الأنشطة التشغيلية		**٧٢٣,٣٠٤,٤٥١**	**٩١١,١٩٤,٣٣٨**
التدفقات النقدية من الأنشطة الاستثمارية			
شراء الموجودات المالية بالتكلفة المطفأة	٦	(٢,١٢٥,٠٠٠,٠٠٠)	(١٠٠,٠٠٠,٠٠٠)
أستحقاق الموجودات المالية بالتكلفة المطفأة	٦	١,٨١٠,٦٨٤,٠٦٠	١٤٢,٢٧٠,٥٠٤
شراء موجودات ثابتة و غير ملموسة	٨	(٦,٢٢٠,٠٥٩)	(٤,٨٢٩,١١٧)
شراء موجودات مالية بالقيمة العادلة من خلال الدخل الشامل الآخر	٥	(٦٣,٤١٥)	–
المتحصل من بيع الموجودات الثابتة	٨	٢,٧٩٢,١٨٩	٣,٧٧١,٤٤٨
صافي التدفقات النقدية (المستخدمة في) من الأنشطة الاستثمارية		**(٣١٧,٧٧٠,٤٨١)**	**٤١,٢١٢,٨٣٥**
التدفقات النقدية من الأنشطة التمويلية			
تسديدات أموال مقترضة	١٦	(١٦,١٣٩)	(٥٥٩,٨٧٩)
توزيعات أرباح نقدية للمساهمين مدفوعة	١٧	(٥٦,٨٨٩,١٥٣)	(١١,٥٢٥,٦٠٥)
مصاريف زيادة راس المال	١٨/ج	(٦٦٠,٠٨٠)	(٣٢٥,٠٨٥)
دفعات التزام ايجار الاصول	٩/ب	(٧٤٢,٤٩٩)	(٦٨٤,٤٨٣)
صافي التدفقات النقدية المستخدمة في الأنشطة التمويلية		**(٥٨,٣٠٧,٨٧١)**	**(١٣,٠٩٥,٠٥٢)**
صافي الزيادة في النقد وما في حكمه		**٣٤٦,٩٧٩,٩٢٣**	**٩٣٩,٣١٢,١٢١**
فروقات عُملة– تغير أسعار الصرف		٥,٣٩٦,٣٨٣	١٦٩,٣٣٤
النقد وما في حكمه في بداية السنة	٢٩	١,٥٦٧,٢٨٧,٠١١	٦٢٧,٨٠٥,٥٥٦
النقد وما في حكمه في نهاية السنة	٢٩	**١,٩١٩,٩٠٩,٤٩٣**	**١,٥٦٧,٢٨٧,٠١١**

تعتبر الإيضاحات المرفقة من رقم (١) الى رقم (٣٨) جزء من هذه البيانات المالية وتقرأ معها

إيضاحات حول البيانات المالية
للسنة المنتهية في ٣١ كانون الأول ٢٠٢٤

١- معلومات عامة

إن مصرف بغداد (المصرف) هو شركة مساهمة خاصة عراقية تم تأسيسها بتاريخ ١٨/شباط/١٩٩٢ بموجب إجازة التأسيس المرقمة (٤٥١٢) كاول مصرف عراقي خاص، ومركزه الرئيسي في مدينة بغداد ورأس المال المدفوع بالكامل ٤٠٠ مليار دينار عراقي كما في ٣١ كانون الأول ٢٠٢٤ (٢٠٢٣ : ٣٠٠ مليار دينار عراقي) . حيث تم زيادته بموجب قرار الهيئة العامة في ٢٠٢٤/٠٥/١٨ بأصدار اسهم مجانية بعدد (١٠٠) مليار سهم بقيمة اسمية (١) دينار للسهم. يقوم المصرف بتقديم جميع الأعمال المصرفية والمالية المتعلقة بنشاطه من خلال مركزه الرئيسي في مدينة بغداد (حي الكرادة)، وفروعه ٣٥ فرع المنتشرة داخل العراق وفرع في الجمهورية اللبنانية (فرع بيروت) بالاضافة الى تقديم خدمات الصيرفة و الخدمات المالية. وان اسهم المصرف مدرجه بالكامل في سوق العراق للاوراق المالية .

تمت المصادقة على البيانات المالية المرحلية المختصرة من قبل مجلس ادارة المصرف بالجلسة رقم (٢) شباط ٢٠٢٥ .

٢- معلومات السياسات المحاسبية الهامة

٢-١ <u>أسس اعداد البيانات المالية</u>

تم إعداد القوائم المالية للمصرف وفقاً لمعايير التقارير المالية الدولية – المعايير المحاسبية والتفسيرات الصادرة عن لجنة التفسيرات الدولية المنبثقة عن مجلس معايير المحاسبة الدولية ووفقا للقوانين المحلية النافذه وتعليمات المصرف المركزي العراقي.

إن السياسات المحاسبية المتبعة في إعداد القوائم المالية للسنة الحالية متفقة مع تلك المستخدمة في إعداد القوائم المالية للسنة المنتهية في ٣١ كانون الأول ٢٠٢٣(السابقة) .

إن الدينار العراقي هو عملة العرض في القوائم المالية والذي يمثل العملة الرئيسية للمصرف، وتم تقريب جميع المبالغ لأقرب ألف دينار عراقي.تم إعداد القوائم المالية وفقاً لمبدأ التكلفة التاريخية بإستثناء بعض الادوات المالية والتي تم قياسها بالقيمة العادلة من خلال الدخل الشامل الأخر في نهاية كل فترة مالية و يتم تكوين أحتياطي القيمة العادلة بموجب ذلك.

<u>٢-٢ ملخص لاهم السياسات المحاسبية</u>

<u>أسس توحيد القوائم المالية</u>

أ- تتضمن القوائم المالية الموحدة القوائم المالية للمصرف والشركات التابعة له والخاضعة لسيطرته وتتحقق السيطرة عندما يكون للمصرف القدرة على التحكم في السياسات المالية والتشغيلية للشركات التابعة وذلك للحصول على منافع من أنشطتها، ويتم استبعاد المعاملات والأرصدة والإيرادات والمصروفات فيما بين المصرف والشركات التابعة.

ب- يتم إعداد القوائم المالية للشركات التابعة لنفس السنة المالية للمصرف باستخدام نفس السياسات المحاسبية المتبعة في المصرف، إذا كانت الشركات التابعة تتبع سياسات محاسبية تختلف عن تلك المتبعة في المصرف فيتم إجراء التعديلات اللازمة على القوائم المالية للشركات التابعة لتتطابق مع السياسات المحاسبية المتبعة في المصرف.

ت- اذا فقدت المجموعة السيطرة على شركة تابعة ، فانها تقوم بالغاء الاعتراف بالموجودات ذات الصلة بما في ذلك الشهرة و المطلوبات و حصص الاقلية و غيرها من مكونات حقوق الملكية ، في حين يتم الاعتراف باية ارباح أو خسائر متولدة من ذلك ضمن الارباح او الخسائر.

ث- يمتلك المصرف كما في ٣١ كانون الأول ٢٠٢٤ الشركات الحليفة المبينة في أدناه:

أسم الشركة	الأنشطة الرئيسية	بلد التأسيس	نسبة الأسهم	
			٢٠٢٤	٢٠٢٣
شركة الأمين للتأمين – مساهمة خاصة	التأمين	العراق	%٤٩	%٤٩

إيضاحات حول البيانات المالية

للسنة المنتهية في ٣١ كانون الأول ٢٠٢٤

٢-٢ ملخص لاهم السياسات المحاسبية (تتمه)

تحقق الإيرادات والاعتراف بالمصروفات :

ج- يتم تحقق إيرادات الفوائد باستخدام طريقة الفائدة الفعلية على اجمالي القيمة الدفترية للاصل المالي أو الى التكلفة المطفأة للالتزامات المالية، باستثناء فوائد وعمولات التسهيلات الائتمانية غير العاملة التي لايتم الاعتراف بها كإيرادات ويتم تسجيلها في حساب الفوائد والعمولات المعلقة.

ح- يتم الاعتراف بالمصاريف على أساس مبدأ الاستحقاق.

خ- يتم تسجيل العمولات كإيرادات عند تقديم الخدمات المتعلقة بها، ويتم الاعتراف بأرباح أسهم الشركات عند تحققها (إقرارها من الهيئة العامة للشركات وتوزيعها).

إستخدام التقديرات :

إن إعداد القوائم المالية وتطبيق السياسات المحاسبية بالتوافق مع المعايير الدولية للتقارير المالية يتطلب من إدارة المصرف القيام بتقديرات محاسبية هامة كما يتطلب من الأدارة ابداء الرأي في عملية تطبيق السياسات المالية للمصرف ,مما يؤثر في مبالغ الموجودات والمطلوبات المالية والإفصاح عن الإلتزامات المحتملة. كما أن هذه التقديرات والإجتهادات تؤثر في الإيرادات والمصاريف والمخصصات وكذلك في بنود الدخل الشامل الأخرى، وبشكل خاص يتطلب من إدارة المصرف إصدار أحكام واجتهادات هامة لتقدير مبالغ التدفقات النقدية المستقبلية وأوقاتها. إن التقديرات المذكورة مبنية بالضرورة على فرضيات وعوامل متعددة لها درجات متفاوتة من التقدير وعدم التيقن وأن النتائج الفعلية قد تختلف عن التقديرات وذلك نتيجة التغيرات الناجمة عن أوضاع وظروف تلك التقديرات في المستقبل.

ان تصنيف الموجودات المالية وفق نموذج الاعمال الذي يتم بموجبه الاحتفاظ بالموجودات وتحديد فيما إذا كانت الشروط التعاقدية للموجودات المالية مطبقة على الارصدة القائمة. وضع معايير جديده لتحديد ما إذا كانت الموجودات المالية قد تدنت أئتمانيا بشكل كبير منذ الاعتراف الاولي بها، وتحديد منهجية التطلعات المستقبلية وطرق قياس الخسارة الأئتمانية المتوقعه.

اما فيما يخص التقديرات ذات المخاطر الجوهرية على القوائم المالية كما في ٣١ كانون الأول ٢٠٢٤ :

تدني الادوات المالية : مدخلات وقياس الخسارة الائتمانية المتوقعة وما تتضمنه من التطلعات المستقبلية . ويبين الايضاح الخاص في المنهجية المتبعة من قبل المصرف وفقا لمتطلبات المعيار الدولي للتقارير المالية رقم (٩)

في إعتقاد إدارة المصرف بأن تقديراتها ضمن القوائم المالية معقولة ومفصلة على النحو التالي:

- مخصص الخسائر الأئتمانية المتوقعه لقاء تسهيلات إئتمانية: يتم تكوين هذا المخصص اعتمادا على اسس وفرضيات معتمدة من قبل إدارة المصرف (وتسمى منهيجية الاحتساب) لتقدير المخصصات الواجب تكوينها بحسب متطلبات المعايير الدولي للتقارير المالية و يتم مقارنة تلك النتائج مع الاسس و الفرضيات للمخصصات الواجب تكوينها بموجب الأسس الموضوعة من قبل المصرف المركزي العراقي ووفقا للتعليمات رقم ٤ من العام ٢٠١٠ ويتم اعتماد وتطبيق أيهما الأشد, وتبين الافصاحات اللاحقة الاسس و الفرضيات و المعلومات التفصيلية حول منهجية المصرف المتبعة.
- يتم إثبات خسارة تدني قيمة العقارات المستملكة نيتجة الديون بموجب التعليمات النافذة للمصرف المركزي العراقي (مع ملاحظة ان المصرف لا يملك عقارات مستملكة نيتجة ديون كما في ٢٠٢٤/١٢/٣١).
- مخصصات قضائية لمقابلة قضايا مقامة على المصرف: لمواجهة أية التزامات قضائية يتم تكوين مخصصات لقاء هذه الالتزامات على المصرف إعتمادا على دراسة قانونية معدة من قبل مستشاري المصرف و الدائرة القانونية و التي بموجبها يتم تحديد المخاطر المحتمل حدوثها في المستقبل ويعاد النظر في هذه الدراسة بشكل دوري .
- مخصصات الضرائب: يتم تحميل السنة المالية بما يخصها من مصروف الضرائب عن ارباح السنة الحالية ، والتقديرات الضريبية المستحقة والمتوقعه عن السنوات السابقة عن المخصص المقتطع في حال الوصول الى تسوية نهائية مع دائرة ضريبة الدخل عن السنوات السابقة وفقاً للأنظمة والقوانين والمعايير المحاسبية.

إيضاحات حول البيانات المالية

للسنة المنتهية في ٣١ كانون الأول ٢٠٢٤

٢-٢ ملخص لاهم السياسات المحاسبية (تتمه)

- تقوم الإدارة بتدقيق دوري للموجودات المالية والتي تظهر بالتكلفة وتقدير أي تدني في قيمتها ليتم الاعتراف به ضمن قائمة الدخل.
- مستويات القيمة العادلة : يتوجب تحديد والإفصاح عن مستوى في تسلسل القيمة العادلة الذي تصنف فيه مقاييس القيمة العادلة كاملة وفصل قياسات القيمة العادلة وفقاً للمستويات المحددة في المعايير الدولية للتقارير المالية ، الفرق بين المستوى ٢ و المستوى ٣ لمقاييس القيمة العادلة يعني تقييم ما اذا كانت المعلومات او المدخلات يمكن ملاحظتها ومدى أهمية المعلومات التي لا يمكن ملاحظتها مما يتطلب وضع احكام و تحليل دقيق للمدخلات المستخدمة لقياس القيمة العادلة بما في ذلك الاخذ بالاعتبار كافة العوامل التي تخص الأصل أو الالتزام، عند تقييم القيمة العادلة للموجودات او المطلوبات المالية، يقوم المصرف بإستخدام معلومات السوق عند توفرها ، وفي حال عدم وجود مدخلات المستوى الاول يقوم المصرف بالتعامل مع أطراف مستقلة مؤهلة لإعداد التقييم ، حيث يتم مدققة طرق التقييم الملائمة و المدخلات المستخدمة لإعداد التقييم من قبل الإدارة.

معلومات القطاعات

قطاع الأعمال يمثل مجموعة من الموجودات والعمليات التي تشترك معاً في تقديم منتجات أو خدمات خاضعة لمخاطر وعوائد تختلف عن تلك المتعلقة بقطاعات أعمال أخرى.

القطاع الجغرافي يرتبط في تقديم منتجات أو خدمات في بيئة اقتصادية محددة خاضعة لمخاطر وعوائد تختلف عن تلك المتعلقة بقطاعات تعمل في بيئات أقتصادية أخرى.

النقد وما في حكمه

هو النقد والأرصدة النقدية التي تستحق خلال مدة ثلاثة أشهر، وتتضمن: النقد، الأرصدة لدى المصرف المركزي، الأرصده لدى المصارف والمؤسسات المصرفية، وتنزل ودائع المصارف والمؤسسات المصرفية التي تستحق خلال مدة ثلاثة أشهر والارصدة مقيدة السحب.

الاعتراف بالموجودات المالية

يتم الاعتراف بشراء وبيع الموجودات المالية في تاريخ المتاجرة (تاريخ التزام المصرف ببيع أو شراء الموجودات المالية).

التسهيلات الائتمانية المباشرة

- يتم إظهار التسهيلات الائتمانية بالتكلفة المطفأة بعد تنزيل مخصص الخسائر الائتمانية المتوقعة والفوائد والعمولات المعلقة.
- يتم تكوين مخصص الخسائر الائتمانية المتوقعة للتسهيلات المباشرة إذا تبين عدم إمكانية تحصيل المبالغ المستحقة للمجموعة وعندما يتوفر دليل موضوعي على أن حدثاً ما قد أثر سلباً على التدفقات النقدية المستقبلية للتسهيلات الائتمانية المباشرة وعندما يمكن تقدير هذا التدني، وتقيد قيمة هذه الخسائر في قائمة الدخل.
- يتم تعليق الفوائد والعمولات على التسهيلات الائتمانية غير العاملة الممنوحة للعملاء وفقاً لتعليمات المصرف المركزي العراقي.

٢-٢ ملخص لاهم السياسات المحاسبية (تتمة)

موجودات مالية بالتكلفة المطفأة

هي الموجودات المالية التي تهدف ادارة المصرف وفقاً لنموذج اعمالها الاحتفاظ بها لتحصيل التدفقات النقدية التعاقدية والتي تتمثل بالدفعات من اصل الدين والفائدة على رصيد الدين القائم.

يتم إثبات هذه الموجودات عند الشراء بالكلفة مضافاً أليها مصاريف الاقتناء وتطفأ العلاوة باستخدام طريقة الفائدة الفعالة؛ قيداً على او لحساب الفائدة؛ وينزل اية مخصص الخسائر الائتمانية المتوقعة الناتجة عن التدني في قيمتها يؤدي الى عدم امكانية استرداد الاصل او جزء منه؛ ويتم قيد اي تدني في قيمتها في قائمة الدخل .

يمثل مبلغ التدني في قيمة هذه الموجودات الفرق بين القيمة المثبتة في السجلات والقيمة الحالية للتدفقات النقدية المتوقعة المخصومة بسعر فائدة الأصلي.

لا يجوز اعادة تصنيف اية موجودات من/ الى هذا البند الا في الحالات المحددة في معيار التقارير المالية الدولية (وفي حالة بيع أي من هذه الموجودات قبل تاريخ استحقاقها يتم تسجيل نتيجة البيع ضمن قائمة الدخل في بند مستقل والإفصاح عن ذلك وفقاً لمتطلبات معايير التقارير المالية الدولية بالخصوص).

موجودات مالية بالقيمة العادلة من خلال قائمة الدخل

إن أدوات الدين التي لا تتفق مع نموذج الأعمال الخاص بالموجودات المالية بالتكلفة المطفأة، أو تلك التي اختار المصرف عند شرائها تصنيفها بالقيمة العادلة من خلال قائمة الدخل، فيتم قياسها بالقيمة العادلة لها من خلال قائمة الدخل.

يتم تصنيف الاستثمارات في الأدوات المالية بالقيمة العادلة من خلال قائمة الدخل، إلا إذا قام المصرف بتصنيف الأستثمار المحتفظ به "" لغير المتاجرة "" بالقيمة العادلة من خلال الدخل الشامل الآخر عند الشراء.

يتم إثبات هذه **الموجودات بالقيمة العادلة عند الشراء** (تقيد مصاريف الاقتناء على قائمة الدخل عند الشراء) ويعاد تقييمها لاحقاً بالقيمة العادلة، ويظهر التغيير في القيمة العادلة في قائمة الدخل بما فيها التغيير في القيمة العادلة الناتج عن فروقات تحويل بنود الموجودات غير النقدية بالعملات الاجنبية، وفي حال بيع هذه الموجودات أو جزء منها يتم تسجيل الأرباح أو الخسائر الناتجة عن ذلك في قائمة الدخل.

يتم تسجيل الأرباح الموزعة أو الفوائد المتحققة في قائمة الدخل.

موجودات مالية بالقيمة العادلة من خلال قائمة الدخل الشامل الآخر

للمصرف أن يختار بشكل نهائي وعلى أساس كل أداة مالية مصنفة كأدوات بالقيمة العادلة من خلال الدخل الشامل الآخر، ولا يسمح هذا التصنيف إذا كان استثمار الأداة المالية بغرض المتاجرة.

يتم إثبات هذه الموجودات عند الشراء بالقيمة العادلة مضافاً إليها مصاريف الاقتناء ويعاد تقييمها لاحقاً بالقيمة العادلة، ويظهر التغيير في القيمة العادلة في قائمة الدخل الشامل وضمن حقوق الملكية بما فيه التغير في القيمة العادلة الناتج عن تسجيل فروقات تحويل بنود الموجودات غير النقدية بالعملات الاجنبية، وفي حال بيع هذه الموجودات أو جزء منها يتم تسجيل الأرباح أو الخسائر الناتجة عن ذلك في قائمة الدخل الشامل، وضمن حقوق الملكية. ويتم تحويل رصيد احتياطي تقييم الموجودات المباعة مباشرة الى الأرباح والخسائر المدورة وليس من خلال قائمة الدخل. لا تخضع هذه الموجودات لاختبار خسائر التدني. و يتم تسجيل الأرباح الموزعة في قائمة الدخل.

٢-٢ ملخص لاهم السياسات المحاسبية (تتمة)

التدني في قيمة الموجودات المالية – السياسات المطبقة

يقوم المصرف بتدقيق تقيم الموجودات المالية والمثبته في السجلات كما بتاريخ المركز المالي لتحديد فيما إذا كانت هنالك مؤشرات تدل على تدني قيمتها أفرادياً أو كمجموعة وفي حالة وجود مثل هكذا مؤشرات , يتم تقدير القيمة القابلة للأسترداد من أجل تحديد خسارة التدني.

استثمارات في شركات حليفة

- الشركات الحليفة هي تلك الشركات التي يمارس المصرف فيها تأثيراً فعالاً على القرارات المتعلقة بالسياسات المالية و التشغيلية أو(يسيطر المصرف عليها) و التي يملك المصرف نسبة أكثر من ٢٠% – وأقل من ٥٠% من حقوق التصويت وتظهر الاستثمارات ضمن بند الشركات الحليفة وفق مبدأ القيمة العادلة والذي يعتمد على سعر السوق المتداول.

القيمة العادلة

- يقوم المصرف بقياس الأدوات المالية و المشتقات المالية بالقيمة العادلة بتاريخ القوائم المالية، حيث أن أسعار الاغلاق بذلك التاريخ في الاسواق النشطة تمثل القيمة العادلة للموجودات المالية التي لها أسعار سوقية، في حال عدم توفر أسعار معلنه أو عدم وجود تداول نشط لبعض الأدوات و المشتقات المالية أو عدم نشاط السوق يتم تقدير قيمتها العادلة بعدة طرق منها :
- في حال غياب السوق الرئيسي ، يتم استخدام السوق الأكثر ملائمة للموجودات و المطلوبات، ومقارنتها بالقيمة السوقية الحالية لأداة مالية مشابهة لها إلى حد كبير.
- تحليل التدفقات النقدية المستقبلية وخصم التدفقات النقدية المتوقعه بنسبة مستخدمة في أداة مالية مشابهة لها.
- نماذج تسعير الخيارات.
- يحتاج المصرف لامتلاك فرص الوصول للسوق الرئيسي أو السوق الأكثر ملائمة.
- تقيس المنشاة القيمة العادلة للموجودات أو الالتزامات باستخدام الافتراضات التي سيستخدمها المشاركون في السوق عند تسعير الموجودات أو يأخذ قياس القيمة العادلة للموجودات غير المالية بعين الاعتبار قدرة المشاركون في السوق على توليد المنافع الاقتصادية من خلال استخدام الموجودات بأفضل استخدام له أو بيعه لمشارك آخر سيستخدم الموجودات بأفضل استخدام له.
- تمثل القيمة العادلة السعر الذي سيتم الحصول عليه عند بيع الموجودات أو الذي سيتم دفعه لنقل التزام في معاملة منظمة بين المشاركين في السوق.

٢-٢ ملخص لاهم السياسات المحاسبية (تتمة)

يقوم المصرف بقياس مخصصات الخسارة الائتمانية المتوقعة لكامل عمر القرض، بأستثناء ما يلي ، والتي يتم قياس خسائرها الأئتمانية المتوقعة لمدة ١٢ شهراً:

- سندات الدين التي صنفت ذات مخاطر أئتمانية منخفضة في تاريخ القوائم المالية.
- الأدوات المالية الأخرى التي لم تزداد مخاطرها الأئتمانية بشكل كبير وذو أهمية منذ الاعتراف الاولي.

إن الخسائر الائتمانية المتوقعة لـــــــ ١٢ شهر هي الجزء من الخسائر الائتمانية المتوقعه و التي تنتج عن التعثر المحتمل للأدوات المالية خلال ١٢ شهر القادمة من تاريخ القوائم المالية .

يشار الى الخسائر الأئتمانية المتوقعة لـ ١٢ شهر المعترف بها بـ (الأدوات المالية – المرحلة الاولى)

إن الخســـائر الأئتمانية المتوقعه على عمر الأداة المالية هي الجزء من الخســـارة الائتمانية المتوقعه والتي تنتج عن التعثر الممكن للأدوات المالية على لكامل عمر الاداة المالية.

يشار للخسائر الائتمانية المتوقعة على عمر الأداة المالية المعترف بها لـ (الأدات المالي_ المرحلة الثانية)

- الخسائر الأئتمانية المتوقعة هي التقدير المرجح لخسائر الأئتمان و التي تقاس على النحو التالي:

التدني في قيمة الموجودات المالية

- الموجودات المالية التي لا تنخفض قيمتها الأئتمانية في تاريخ القوائم المالية .
- الموجودات المالية التي أنخفضت قيمتها في تاريخ القوائم المالية .
- التزامات القروض.
- عقود الضمان.

يتم عرض مخصص الخسائر الأئتمانية المتوقعة في قائمة المركز المالي كما يلي :

- مطروحاً من إجمالي القيمة الدفترية للموجودات المالية بالتكلفة المطفأة.
- التزامات القروض وعقود الضمان المالي، بصفة عامة يتم الاعتراف بها كمخصص.

بالنسبة لسندات الدين التي يتم قياسها بالقيمة العادلة من خلال قائمة الدخل الشامل فلا يتم الاعتراف بمخصص في قائمة المركز المالي الموحدة وذلك كون القيمة الدفترية لهذه الموجودات مقاســـة بالقيمة العادلة على أية حال فإن الخسائر المتوقعة يتم الافصاح عنها و الاعتراف بها ضمن إحتياطي القيمة العادلة.

شطب الدين :

- يتم شطب القروض وسندات الدين إما بشكل جزئي إو كلي فقط في حال توقع عدم إسترداد قيمة الموجودات المالية بمجملها أو بجزء منها بشكل عام يكون هذا السيناريو عندما يقرر المصرف أن المقترض ليس لديه أصول أو مصادر دخل قد تولد تدفقات نقدية كافية لسداد المبالغ الخاضعة للشطب، يتم إجراء هذا التقييم على مستوى الموجودات المالية كل على حدا وبشكل أفرادي.
- يتم إدراج المبالغ المستردة من المبالغ المشطوبة سابقاً في " خسائر تدني الأصول المالية" في قائمة الدخل الموحد وقائمة الدخل الشامل .
- حال شــطب الدين يتم تنزيلها من المخصــص وفقاً لتعليمات المصــرف المركزي العراقي ويتم تحويل أي فائض في المخصص إلى قائمة الدخل، ويضاف المحصل من الديون السابق شطبها إلى الإيرادات.

٢-٢ ملخص لاهم السياسات المحاسبية (تتمة)

التقاص

يتم إجراء التقاص بين الموجودات المالية والمطلوبات المالية وإظهار المبلغ الصـــافي في قائمة المركز المالي فقط عندما تتوفر الشروط القانونية الملزمة، وكذلك عندما يتم تسديدها على أساس التقاص أو يكون تحقق الموجودات وتسديد المطلوبات في نفس الوقت.

الممتلكات والمعدات

تظهر الممتلكات والمعدات بالتكلفة التاريخية بعد تنزيل الإستهلاك (الاندثار) المتراكم وخسائر التدني المتراكمة إن وجدت. تشمل تكلفة الممتلكات والمعدات الكلفة المتكبدة لإستبدال أي من مكونات الممتلكات والمعدات ومصاريف التمويل للمشاريع الإنشائية طويلة الأجل إذا تحققت شروط الإعتراف. يتم إثبات جميع النفقات الأخرى في قائمة الدخل عند تحققها. يتم إحتساب الإستهلاك (بإستثناء الأراضي حيث أن الأراضي لا تستهلك) باستخدام طريقة القسط الثابت وفقاً للعمر الإنتاجي المتوقع كما يلي:

	العمر الإنتاجي (سنة)
مباني	٣٣
المعدات و الصرافات الآلية الأثاث	٥
وسائط نقل والانتقال	٥
الأنظمة الألكترونية	٥

يتم شطب أي بند من الممتلكات والمعدات وأي أجزاء جوهرية منها عند التخلص منها أو عند عدم وجود منفعة اقتصادية متوقعة من استخدام الأصل. يتم قيد أي ربح أو خسارة ناتجة عن شطب الأصل، والذي يمثل الفرق بين العائد من التخلص وصافي القيمة الدفترية للأصل، في قائمة الدخل.

تتم أحتساب القيم المتبقية للأصول والأعمار الإنتاجية وطرق الإستهلاك في كل سنة مالية وفق نظام شهري ويتم تعديلها لاحقاً إن لزم الأمر.

الموجودات الغير ملموسة

- الموجودات غير الملموسة التي يتم الحصول عليها من خلال الاندماج تقيد بالقيمة العادلة في تاريخ الحصول عليها، أما الموجودات غير الملموسة التي يتم الحصول عليها من خلال طريقة أخرى فيتم إثباتها بالتكلفة.
- يتم تصـــنيف الموجودات غير الملموســـة على أســـاس تقدير عمرها الزمني لفترة محددة، ويتم إطفاء الموجودات غير الملموسة ذات لها العمر الزمني المحدد خلاله وقيد الإطفاء في قائمة الدخل الشامل، أما الموجودات غير الملموسة التي عمرها الزمني غير محدد فيتم أحتســـاب التدني في قيمتها في تاريخ القوائم المالية الموحدة ويتم قيد أي تدني في قيمتها في قائمة الدخل الشامل.
- لا يتم رسملة الموجودات غير الملموسة الناتجة عن أعمال المصرف ويتم قيدها في قائمة الدخل في نفس السنة.

استبعاد الموجودات المالية والمطلوبات المالية

الموجودات المالية

يستبعد الأصل المالي (أو جزء من الأصل المالي أو جزء من مجموعة موجودات مالية مماثلة حيثما كان ذلك مناسباً) عندما:

إيضاحات حول البيانات المالية

للسنة المنتهية في ٣١ كانون الأول ٢٠٢٤

- ينتهي الحق في استلام التدفقات النقدية من الأصل.

٢-٢ ملخص لاهم السياسات المحاسبية (تتمة)

- يحتفظ المصرف بالحق في استلام التدفقات النقدية من الأصل ولكن بالمقابل تتحمل التزاماً بدفع التدفقات النقدية بالكامل دون تأخير مادي إلى طرف ثالث بموجب ترتيب "القبض والدفع".
- عندما (أ) يقوم بتحويل كافة المخاطر والمزايا الهامة للأصل أو (ب) لم يقم بتحويل أو الاحتفاظ بكافة المخاطر والمزايا الهامة للأصل ولكنه حول السيطرة على هذا الأصل.

عندما يَقوم المصرف بتحويل حقوق استلام التدفقات النقدية من الأصل ولم يقوم بتحويل أو الاحتفاظ بكافة المخاطر والمزايا الهامة للأصل أو تحول السيطرة على الأصل، يتم تسجيل الأصل بمقدار استمرار المصرف بالسيطرة على هذا الأصل. يتم قياس السيطرة المستمرة التي تأخذ شكل الضمان على الأصل المحول بالقيمة الدفترية الأصلية لذلك الأصل أو الحد الأقصى للمقابل المطلوب سداده من المصرف أيهما أقل.

المطلوبات المالية

يستبعد الالتزام المالي عند الإعفاء من الالتزام المرتبط بالمطلوبات أو الغاءه أو انقضاء أجله. عند استبدال التزام مالي بآخر من نفس جهة التمويل ووفقاً لشروط مختلفة بشكل جوهري، أو في حالة التعديل الجوهري في شروط الالتزام الحالي، يتم التعامل مع هذا التبديل أو التعديل كاستبعاد للالتزام الأصلي وتحقق لالتزام جديد.

العملات الأجنبية

- يتم تسجيل المعاملات التي تتم بالعملات الأجنبية خلال العام بأسعار الصرف السائدة كما في تاريخ إجراء المعاملات.
- يتم تحويل أرصدة الموجودات المالية والمطلوبات المالية بأسعار العملات الاجنبية الوسطية في تاريخ القوائم المالية والتي تصدر عن المصرف المركزي العراقي والجهات الرقابية المماثلة في الدول التي يعمل بها المصرف (مصرف لبنان المركزي فيما يخص فرع المصرف في بيروت).
- يتم تحويل الموجودات والمطلوبات غير المالية بالعملات الأجنبية والظاهرة بالقيمة العادلة في تاريخ تحديد قيمتها
- يتم تسجيل الأرباح والخسائر الناتجة عن تحويل العملات الأجنبية في قائمة الدخل.
- يتم تسجيل فروقات التحويل لبنود الموجودات والمطلوبات بالعملات الأجنبية غير النقدية (مثل الأسهم) كجزء من التغير في القيمة العادلة.
- عند توحيد القوائم المالية يتم ترجمة الموجودات والمطلوبات بالعملة الاجنبية وللفروع الشركات التابعة في الخارج من العملة الرئيسية (الاساسية) الى عملة العرض في التقرير وفقا للاسعار الوسيطية للعملات في تاريخ قائمة المركز المالي الموحد و المعلنة من قبل المصرف المركزي العراقي أما بنود الايرادات و المصروفات فيتم ترجمتها على اساس معدل السعر خلال السنة وتظهر فروقات العملة الناجمة في بند مستقل ضمن حقوق الملكية تحت مسمى أحتياطي ترجمة العملات ، وفي حالة بيع إحدى هذه الشركات أو الفروع فيتم قيد مبلغ فروقات ترجمة العملات الاجنبية المتعلقة بها ضمن الايرادات / المصاريف في قائمة الدخل الموحد.

المخصصات

يتم الاعتراف بالمخصصات عندما يكون على المصرف التزامات في تاريخ قائمة المركز المالي والناشئة عن أحداث سابقة وإن تسديد الالتزامات محتمل ويمكن قياس قيمتها بشكل يعتمد عليه.

٢-٢ ملخص لاهم السياسات المحاسبية (تتمه)

مخصص تعويض نهاية الخدمة للموظفين

صافي التزامات المصرف فيما يتعلق بمنافع الموظفين هي مبالغ المنافع المستقبلية التي سوف يحصل عليها الموظف مقابل خدماته الحالية والسابقة يتم تكوين مخصص لمواجهة الالتزامات القانونية والتعاقدية الخاصة بنهاية الخدمة للموظفين عن مدة الخدمة لكل موظف بتاريخ قائمة المركز المالي بموجب قانون العمل العراقي والنظام الداخلي للمصرف.

ضريبة الدخل

- تمثل مصاريف الضرائب مبالغ الضرائب المستحقة والضرائب المؤجلة.
- تحسب مصاريف الضرائب المستحقة على أساس الأرباح الخاضعة للضريبة، وتختلف الأرباح الخاضعة للضريبة عن الأرباح المعلنة في القوائم المالية للسنة المالية لأن الأرباح المعلنة تشمل إيرادات غير خاضعة للضريبة أو مصاريف غير قابلة للقبول (مرفوضة) .
- تحسب ضريبة الدخل بموجب النسب الضريبية المقررة بموجب القوانين والأنظمة والتعليمات النافذة في جمهورية العراق، والبلدان التي يعمل بها المصرف .
- إن الضرائب المؤجلة هي الضرائب المتوقع دفعها أو إستردادها نتيجة الفروقات الزمنية المؤقتة بين قيمة الموجودات أوالمطلوبات في القوائم المالية والقيمة التي يتم إحتساب الربح الضريبي على أساسها.

رأس المال

- تكاليف إصدار او شراء أسهم المصرف

يتم يتم عرض الاثر الناتج عن إصدار أو شراء أسهم المصرف ضمن حقوق الملكية ولا يتم تحميلها على قائمة الدخل باية ربح أو خسارة يتحقق من تعامل المصرف في بيعها أو شرائها.

أسهم الخزينة

لا يتم الاعتراف بالربح أو الخسارة الناتجة عن بيع أسهم الخزينة في قائمة الدخل إنما يتم إظهار الربح في حقوق الملكية الموحد ضمن بند علاوة/ خصم إصدار أسهم، أما الخسارة فيتم قيدها على الارباح المدورة في حال استنفاد رصيد علاوة إصدار الأسهم.

٢-٣ الموجودات التي آلت ملكيتها للمصرف وفاءً لديون مستحقة

تظهر الموجودات التي آلت ملكيتها للمصرف في قائمة المركز المالي ضمن بند "موجودات أخرى" وذلك بالقيمة التي آلت بها للمصرف ولا يعاد تقييمها بالقيمة العادلة ولايتم تسجيل أي تدني في قيمتها كخسارة في قائمة الدخل ولا يتم تسجيل الزيادة كإيراد.

٢-٣ معيار التقارير المالية الدولي رقم (٩) الادوات المالية

قام المصرف بتطبيق المعيار الدولي للتقارير المالية رقم (٩) أبتدءً من ٣١ من كانون الاول ٢٠٢٠ ، حيث انه خلال شهر تموز من العام ٢٠١٤، قام مجلس معايير المحاسبة الدولية بإصدار النسخة النهائية من معيار التقارير المالية الدولي رقم ٩ (الأدوات المالية) والذي حل محل معيار المحاسبة الدولي رقم ٣٩ المالية (الأدوات المالية: الاعتراف والقياس) وجميع الاصدارات السابقة لمعيار التقارير المالية الدولي رقم ٩. يجمع معيار التقارير المالية الدولي رقم ٩ جميع جوانب المحاسبة الثلاثة المتعلقة بالأدوات المالية: التصنيف والقياس والتدني في القيمة ومحاسبة التحوط.

إيضاحات حول البيانات المالية

للسنة المنتهية في ٣١ كانون الأول ٢٠٢٤

ان النسـخة الجديدة من معيار التقارير المالية الدولي رقم ٩ تطبق على الفترات السـنوية ابتداءً من ١ كانون الثاني ٢٠١٨ مع السماح بالتطبيق المبكر. يطبق المعيار بأثر رجعي باستثناء محاسبة التحوط وتضمن المعيار رقم ٩ اعفاء الشركات من تعديل أرقام المقارنة.

هذا وقد قام المصـرف بالعمل على تطبيق المنهجية الخاصـة بالمعيار واعتمادها من الجهات الرقابية و التنظيمية , حيث تم عكس أثرها على البيانات المالية.

أ) قام المصرف بتطبيق منهجية العمل من خلال التصنيف والقياس حيث تم تصنيف الاصل المالي وقياسه أما بالتكلفة المطفأة او بالقيمة العادلة من خلال قائمة الدخل الشـامل – لكل من سـندات الدين و ادوات حقوق الملكية أو بالقيمة العادلة من خلال بيان الربح أو الخسـارة حيث تم تصـنيف الموجودات المالية تبعاً للمعيار الدولي للتقارير المالية رقم (٩) بشـكل عام بناء على نموذج الاعمال الذي يتم فيه ادارة الموجودات المالية و خصـائص تدفقاتها النقدية المتعاقد عليها، وتم تقسيم نماذج الاعمال وفقا للمعيار و للتعليمات الارشـادية لاعداد القوائم المالية للمصـارف و الصـادرة من المصـرف المركزي العراقي الى ثلاث فئات وهي :-

١- أدوات مالية يتم قياسها بالتكلفة المطفأة أذا استوفت الشروط التالية : -
- أذا كان الاحتفاظ بهذه الموجودات ضمن نماذج الاعمال الادارة بهدف تحصيل التدفقات النقدية المستقبلية .
- إذا كانت الشـروط التعاقدية لهذه الموجودات المالية تحدد تاريخاً معينا للتدفقات النقدية (أصـل المبلغ و الفائدة على المبلغ الاصلي المتبقي و الغير مسدد).

٢- أدوات مالية بالقيمة العادلة من خلال قائمة الدخل الشامل الآخر OCI إذا استوفت الشروط التالية :-
- إذا كان الهدف من الاحتفاظ بالاصل المالي ضمن نموذج الاعمال هو الحصول على التدفقات النقدية المستقبلية و /أو بيع هذه الموجودات المالية .
- إذا كانت الشـروط التعاقدية لهذه الموجودات المالية تحدد تاريخا معيناً للتدفقات النقدية (الاصـل و الفائدة على المبلغ الاصلي المتبقي المتبقي و الغير مسدد) .

٣- ادوات مالية بالقيمة العادلة من خلال الارباح و الخسـائر ، ان جميع الموجودات المالية التي لا تقاس بالتكلفة المطفأة او بالقيمة العادلة من خلال قائمة الدخل الشـامل المذكورة أعلاه، يتوجب قياسـها بالقيمة العادلة من خلال قائمة الدخل الموحدة. و للمصـرف امكانية الاختيار عند الاعتراف الاولي بشـكل لا رجعة فيه تصـنيف وقياس الموجودات المالية التي استوفت شروط القياس بالقيمة العادلة من خلال قائمة الدخل الشامل او بالتكلفة المطفأة ضمن الموجودات المالية بالقيمة العادلة من خلال قائمة الدخل الموحد إذا كان ذلك يقلل بشكل جوهري من عدم التوافق المحاسبي الذي قد ينشأ.

ب) منهجية تطبيق معيار التقارير المالية الدولي رقم (٩) (الادوات المالية) : المدخلات ، الآليات و الافتراضـات المستخدمة في احتساب الخسائر الائتمانية المتوقعه :

- تقييم الزيادة الجوهرية في المخاطر الائتمانية:-

يتم تقييم فيما اذا كان هنالك زيادة جوهرية للمخاطر الائتمانية منذ تاريخ نشـأتها ، حيث يتم مقارنه مخاطر التعثر للعمر المتوقع للاداة المالية في نهاية كل فترة مالية مع مخاطر التعثر عند نشـوء الاداة المالية باسـتخدام المفاهيم الرئيسـية لعمليات إدارة المخاطر المتوفره لدى المصرف.

يتم تقيم الزيادة الجوهرية للمخاطر الائتمانية مرة واحدة كل ثلاث أشـهر وبشـكل منفصـل لكل من التعرضـات لمخاطر الائتمان وبناء على عدد من العوامل، اذ أشار أحد هذه العوامل الى وجود زيادة جوهرية للمخاطر الائتمانية فانه يتم اعادة تصنيف الاداة من المرحلة ١ الى المرحلة ٢ :

إيضاحات حول البيانات المالية

للسنة المنتهية في ٣١ كانون الأول ٢٠٢٤

١) تم تحديد حدود لقياس الجوهرية في المخاطر الائتمانية بناء على التغير في مخاطر حدوث التعثر للأداة المالية مقارنه مع تاريخ نشأتها. في المخاط الائتمانية بشكل افضل.

٢) أضافة الى استخدام عوامل نوعية لتقييم نتائج التغير في مراحل التصنيف أو اجراء التعديلات بما يعكس وضع الزيادة الجوهرية .

٣) يتضـــمن معيار التقارير المالية الدولي رقم (٩) الادوات المالية افتراض وجود زيادة جوهرية في مخاطر الائتمان للادوات المالية التي تعثرت واستحق لأكثر من ٣٠ يوم.يعتمد التغير بين المراحلة ٢ و المرحلة ٣ على ما إذا كانت الادوات المالية متعثرة كما في نهاية السنة المالية. ان طريقة تحديد تعثر الادوات المالية وفقاً لمعيار التقارير المالية الدولي ٩ هي مشابهة لطريقة تحديد حدوث التعثر وفقا لتعليمات رقم ٤ لعام ٢٠١٠ تعليمات تسهيل تنفيذ قانون المصارف رقم ٩٤ للعام ٢٠٠٤، كما هو موضح في التعريف ادناه.

- عوامل الاقتصاد الكلي، الأحداث المستقبلية المتوقعه واستخدام اكثر من سيناريو:

إن مخصص الخسائر الائتمانية المتوقعة يمثل الخسائر الائتمانية التي يجب ان تعكس مبلغ من المخصص غير متحيز ويعتمد على عدة ســيناريوهات بأوزان مختلفة الذي بدوره يعتمد على تقييم عدد من النتائج المحتملة والقيمة الزمنية ومدى صـــحة المعلومات عن الاحداث السابقة والأوضاع الحالية والتوقعات المستقبلية عن الحالة الاقتصادية، حيث تم الأخذ بعين الاعتبار المعلومات التاريخية و الاوضاع الحالية بالاضافة الى الاحداث المستقبلية المتوقعة وفقا لمعلومات موثوقة لكل مرحلة من مراحل قياس و تطبيق المعلومات المســتقبلية المتوقعه وتطلب ذلك من إدارة المصــرف العمل على وضــع اجتهادات جوهرية. احتمالية حدوث التعثر وخســارة التعثر المفترضــه والأثر عند التعثر والمدخلات المستخدمة في المرحلة ١ والمرحلة ٢ لمخصـص تدني التسـهيلات الائتمانية مصـممه بناء على عوامل اقتصـــادية متغيرة (أو التغير في عوامل الاقتصـــاد الكلي) و المرتبطة بشـــكل مباشـــر بالمخاطر الائتمانية المتعلقة بالمحفظة.

يتم ربط كل سيناريو من حالات الاقتصاد الكلي المستخدمة في حساب الخسارة الائتمانية المتوقعه بعوامل الاقتصاد الكلي المتغيرة.

ان في تقديراتنا المستخدمة في حساب الخسائر الائتمانية المتوقعه من الأدوات المالية المصنفة للمراحل ١ و المراحل ٢ باستخدام السيناريوهات المرجحة المخصومة والتي تتضمن المعلومات المستقبلية للاقتصاد الكلي للخمسة اعوام اللاحقة استنادا الى تنبؤات الجهات الدولية و المحلية المعتمدة. حيث يعتمد السيناريو الاساسي على تنبؤات الاقتصاد الكلي (مثل نسبة نمو الناتج الاجمالي ، نسبة نمو التضخم ، نسبة البطالة). أن تغيرات الصعود والهبوط في العوامل الاقتصادية سيتم اعدادها عل أساس الاوضاع الاقتصادية البديلة الممكنة و على تغيرات اضافية بشكل سنوي على الاقل وبما تقتضيه الحاجه. هذا ويتم قياس الاحتمالات المرجحه وفقاً لافضل تقدير والمتعلقة بالاحتمالية التاريخية والأوضاع الحالية، ويتم تقيم السيناريوهات المرجحه كل ستة اشهر ، تطبق جميع السيناروهات لجميع المحافظ المعرضة للخسائر الائتمانية المتوقعه.

- تعريف التعثر :

إن تعريف التعثر المستخدم في قياس الخسائر الائتمانية المتوقعه و المستخدم في تقييم التغير بين المراحل يتماشى ويتفق مع تعريف التعثر المستخدم في تعريفات تعليمات رقم ٤ لعام ٢٠١٠ تعليمات تسهيل تنفيذ قانون المصارف رقم ٩٤ للعام ٢٠٠٤، ويتم تعريف التعثر لدى المصرف في حال التحقق من احتمال عدم قدرة العميل بتسديد التزاماته بالكامل او في حال استحقت على العميل قيمة من التسهيلات لمدة ٩٠ يوم فأكثر، هذا ويعامل العميل و جميع الحسابات التي لديه السيطره عليها كوحدة واحدة من حيث التعثر ويتم اخذ التعثرات و المخاطر الاعلى له.ويصمم تعريف التعثر بشكل مناسب ليعكس الخصائص المختلفة لانواع مختلفة من الاصول. وتعتبر السحوبات على المكشوف مستحقة الدفع بمجرد إنتهاك العميل حداً محدداً أو تم إعلامه بحد أصغر من المبلغ الحالي المسددعند تقييم ما إذا كان من غير المحتمل أن يدفع المقترض التزامه الائتماني، يأخذ المصرف في الحسبان المؤشرات النوعية و الكمية. وتعتمد المعلومات المقيمة على نوع الاصل ، وعلى سبيل المثال في قروض الشركات فأن المؤشر النوعي هو خرق العهود، و هو أمر غير مناسب للإقراض للافراد.

٢-٢ ملخص لاهم السياسات المحاسبية (تتمه)

أن المؤشرات الكمية ، مثل التاخر في السداد وعدم سداد إلتزام آخر للطرف المقابل، هي مدخلات رئيسية في هذا التحليل. كما يستخدم المصرف مصادر معلومات متنوعة لتقييم التعثر و التي تطور داخلياً أو يتم الحصول عليها من مصادر خارجية.

- العمر المتوقع :

عند قياس الخسائر الائتمانية المتوقعة يقوم المصرف بألاخذ بعين الاعتبار اقصى مدى للتدفقات النقدية المتوقعة و التي يعتبرها المصرف معرضة لمخاطر التدني ، ويتم الاخذ بعين الاعتبار جميع الالتزامات التعاقدية للعمر المتوقع ويتم قياس العمر المتوقع لبعض التسهيلات الائتمانية المتجددة و التي لا يوجد لها تاريخ سداد محدد بناء على السنة التي محتمل تعرض المصرف بها لمخاطر الائتمان التي لا يمكن للادارة تجنبها.

٢-٢ التغييرات في السياسات المحاسبية الجوهرية

ان السياسات المحاسبية المتبعة في اعداد البيانات المالية متفقة مع تلك التي اتبعت في اعداد البيانات المالية للسنة المنتهية في ٣١ كانون الأول ٢٠٢٣، باستثناء أن المصرف قام بتطبيق التعديلات التالية اعتباراً من ١ كانون الثاني ٢٠٢٤:

ترتيبات تمويل الموردين – تعديلات على معيار المحاسبة الدولي رقم ٧ والمعيار الدولي لإعداد التقارير المالية رقم ٧

أصدر مجلس معايير المحاسبة الدولية في أيار ٢٠٢٣ تعديلات على معيار المحاسبة الدولي رقم "بيان التدفقات النقدية ٧" والمعيار الدولي لإعداد التقارير المالية رقم ٧ "الأدوات المالية":

حيث وضحت هذه التعديلات خصائص ترتيبات تمويل الموردين والافصاحات الإضافية المطلوبة عن هذه الترتيبات. إن الغرض من متطلبات الإفصاح الواردة في هذه التعديلات هو مساعدة مستخدمي البيانات المالية على فهم آثار ترتيبات تمويل الموردين على التزامات المنشأة وتدفقاتها النقدية وتعرضها لمخاطر السيولة. توضح قواعد التحول ان المؤسسة غير ملزمة بتقديم إيضاحات في الفترات المرحلية من السنة الأولى لتطبيق التعديلات.

لم يكن لهذه التعديلات أثر جوهري على البيانات المالية المرحلية المختصرة للمصرف.

تعديلات على المعيار الدولي لإعداد التقارير المالية رقم ١٦: مسؤولية الإيجار في البيع وإعادة التأجير

أصدر مجلس معايير المحاسبة الدولية في أيلول ٢٠٢٢ و تشرين الأول ٢٠٢٢ تعديلات على المعيار الدولي لإعداد البيانات المالية رقم ١٦ لتحديد المتطلبات التي يستخدمها البائع والمستأجر في قياس مسؤولية الإيجار الناشئة عن معاملة البيع وإعادة التأجير، لضمان عدم اعتراف البائع والمستأجر بأي مبلغ من الربح أو الخسارة يتعلق بحق الاستخدام الذي يحتفظ به.

لم يكن لهذه التعديلات أثر جوهري على القوائم المالية المرحلية المختصرة للمصرف.

تعديلات على معيار المحاسبة الدولي رقم (١): تصنيف المطلوبات المتداولة مقابل غير المتداولة

إيضاحات حول البيانات المالية

للسنة المنتهية في ٣١ كانون الأول ٢٠٢٤

قام المجلس الدولي للمعايير المحاسبية خلال كانون الثاني ٢٠٢٠ بإصدار تعديلات على فقرات (٦٩) الى (٧٦) من معيار المحاسبة الدولي رقم (١) لتحديد متطلبات تصنيف المطلوبات المتداولة مقابل غير المتداولة. توضح هذه التعديلات:

- تعريف "الحق لتأجيل التسوية"،
- الحق لتأجيل التسوية يجب ان يكون موجود في نهاية السنة المالية،
- ان التصنيف لا يتأثر باحتمالية المنشأة ممارسة حقها في التأجيل،
- وفي حال كانت المشتقات المتضمنة في المطلوبات القابلة للتحويل في حد ذاتها أداة حقوق ملكية عند اذ لا تؤثر شروط المطلوبات على تصنيفها.

بالإضافة إلى ذلك، تم إدخال شرط الإفصاح الاجباري عندما يتم تصنيف التزام ناشئ عن اتفاقية قرض على أنه غير متداول وحق الكيان في تأجيل التسوية مشترط على الامتثال للتعهدات المستقبلية في غضون اثني عشر شهراً.

لم يكن لهذه التعديلات أثر جوهري على البيانات المالية المرحلية المختصرة للمصرف.

٢-٣ استخدام التقديرات

إن إعداد البيانات المالية وتطبيق السياسات المحاسبية بالتوافق مع المعايير الدولية للتقارير المالية يتطلب من إدارة المصرف القيام بتقديرات محاسبية هامة كما يتطلب من الأدارة ابداء الرأي في عملية تطبيق السياسات المالية للمصرف .مما يؤثر في مبالغ الموجودات والمطلوبات المالية والإفصاح عن الإلتزامات المحتملة. كما أن هذه التقديرات والإجتهادات تؤثر في الإيرادات والمصاريف والمخصصات وكذلك في بنود الدخل الشامل الأخر، لذا يتطلب من إدارة المصرف إصدار أحكام واجتهادات هامة لتقدير مبالغ التدفقات النقدية المستقبلية وأوقاتها. إن التقديرات المذكورة مبنية بالضرورة على فرضيات وعوامل متعددة لها درجات متفاوتة من التقدير وعدم التيقن وأن النتائج الفعلية قد تختلف عن التقديرات وذلك نتيجة التغيرات الناجمة عن أوضاع وظروف تلك التقديرات في المستقبل.

ان تصنيف الموجودات المالية وفق نموذج الاعمال الذي يتم بموجبه الاحتفاظ بالموجودات وتحديد فيما إذا كانت الشروط التعاقدية للموجودات المالية مطبقة على الارصدة القائمة. وضع معايير جديده لتحديد ما إذا كانت الموجودات المالية قد تدنت أئتمانيا بشكل كبير منذ الاعتراف الاولي بها، وتحديد منهجية التطلعات المستقبلية وطرق قياس الخسارة الأئتمانية المتوقعه.

اما فيما يخص التقديرات ذات المخاطر الجوهرية على البيانات المالية كما في ٣١ كانون الأول ٢٠٢٤ :

تدني الادوات المالية : مدخلات وقياس الخسارة الائتمانية المتوقعة وما تتضمنه من التطلعات المستقبلية . ويبين الايضاح الخاص في المنهجية المتبعة من قبل المصرف وفقا لمتطلبات المعيار الدولي للتقارير المالية رقم (٩)

في إعتقاد إدارة المصرف بأن تقديراتها ضمن البيانات المالية معقولة ومفصلة على النحو التالي:

- مخصص الخسائر الأئتمانية المتوقعه لقاء تسهيلات إئتمانية: يتم تكوين هذا المخصص اعتمادا على اسس وفرضيات معتمدة من قبل إدارة المصرف (وتسمى منهيجية الاحتساب). مع اللوائح الارشادية الصادرة عن المصرف المركزي العراقي لتطبيق معيار التقارير المالية الدولي رقم (٩) لتقدير المخصصات الواجب تكوينها بحسب متطلبات المعايير الدولية للتقارير المالية و يتم مقارنة تلك النتائج مع الاسس و الفرضيات للمخصصات الواجب تكوينها بموجب تعليمات المصرف المركزي العراقي رقم ٤ من العام ٢٠١٠ ويتم اعتماد وتطبيق أيهما الأشد. وتبين الافصاحات اللاحقة الاسس و الفرضيات و المعلومات التفصيلية حول منهجية المصرف المتبعة.
- يتم إثبات خسارة تدني قيمة العقارات المستملكة نيتجة الديون بموجب التعليمات النافذة للمصرف المركزي العراقي (مع ملاحظة ان المصرف لا يملك عقارات مستملكة نتيجة ديون كما في ٣١/ كانون الأول /٢٠٢٤).

إيضاحات حول البيانات المالية

للسنة المنتهية في ٣١ كانون الأول ٢٠٢٤

- مخصصات قضائية لمقابلة قضايا مقامة على المصرف: لمواجهة أية التزامات قضائية يتم تكوين مخصصات لقاء هذه الالتزامات على المصرف إعتمادا على دراسة قانونية معدة من قبل مستشاري المصرف و الدائرة القانونية و التي بموجبها يتم تحديد المخاطر المحتمل حدوثها في المستقبل ويعاد النظر في هذه الدراسة بشكل دوري .

٢-٣ استخدام التقديرات (تتمه)

- مخصصات الضرائب: يتم تحميل السنة المالية بما يخصها من مصروف الضرائب عن ارباحها ، والتقديرات الضريبية المستحقة والمتوقعه عن السنوات السابقة في حال عدم انهاء التحاسب الضريبي ليكون المخصص مساوي حتى الوصول الى تسوية نهائية مع الهيئة العامة للضرائب- قسم ضريبة دخل الشركات وفقاً للأنظمة والقوانين والمعايير المحاسبية.
- تقوم الإدارة بتدقيق دوري للموجودات المالية والتي تظهر بالتكلفة وتقدير أي تدني في قيمتها ليتم الاعتراف به ضمن بيان الدخل.
- مستويات القيمة العادلة : يتوجب تحديد والإفصاح عن مستوى في تسلسل القيمة العادلة الذي تصنف فيه مقاييس القيمة العادلة كاملة وفصل قياسات القيمة العادلة وفقاً للمستويات المحددة في المعايير الدولية للتقارير المالية ، الفرق بين المستوى ٢ و المستوى ٣ لمقاييس القيمة العادلة يعني تقييم ما اذا كانت المعلومات او المدخلات يمكن ملاحظتها ومدى أهمية المعلومات التي لا يمكن ملاحظتها مما يتطلب وضع احكام و تحليل دقيق للمدخلات المستخدمة لقياس القيمة العادلة بما في ذلك الاخذ بالاعتبار كافة العوامل التي تخص الأصل أو الالتزام، عند تقييم القيمة العادلة للموجودات او المطلوبات المالية، يقوم المصرف بإستخدام معلومات السوق عند توفرها ، وفي حال عدم وجود مدخلات المستوى الاول يقوم المصرف بالتعامل مع أطراف مستقلة مؤهلة لإعداد التقييم ، حيث يتم مدققة طرق التقييم الملائمة و المدخلات المستخدمة لإعداد التقييم من قبل الإدارة.

تقييم الزيادة الجوهرية في المخاطر الائتمانية:

يتم تقييم فيما اذا كان هنالك زيادة جوهرية للمخاطر الائتمانية منذ تاريخ نشأتها ، حيث يتم مقارنه مخاطر التعثر للعمر المتوقع للاداة المالية في نهاية كل فترة مالية مع مخاطر التعثر عند نشوء الاداة المالية باستخدام المفاهيم الرئيسية لعمليات إدارة المخاطر المتوفره لدى المصرف.

يتم تقييم الزيادة الجوهرية للمخاطر الائتمانية مرة واحدة كل ثلاث أشهر وبشكل منفصل لكل من التعرضات لمخاطر الائتمان وبناء على عدد من العوامل، اذ أشار أحد هذه العوامل الى وجود زيادة جوهرية للمخاطر الائتمانية فانه يتم اعادة تصنيف الاداة من المرحلة ١ الى المرحلة ٢ :

٤) تم تحديد حدود لقياس الجوهرية في المخاطر الائتمانية بناء على التغير في مخاطر حدوث التعثر للأداة المالية مقارنةً مع تاريخ نشأتها. في المخاطر الائتمانية بشكل افضل.

٥) أضافة الى استخدام عوامل نوعية لتقييم نتائج التغير في مراحل التصنيف أو اجراء التعديلات بما يعكس وضع الزيادة الجوهرية.

٦) يتضمن معيار التقارير المالية الدولي رقم (٩) الادوات المالية افتراض وجود زيادة جوهرية في مخاطر الائتمان للادوات المالية التي تعثرت واستحق لأكثر من ٣٠ يوم.يعتمد التغير بين المراحلة ٢ و المرحلة ٣ على ما إذا كانت الادوات المالية متعثرة كما في نهاية السنة المالية. ان طريقة تحديد تعثر الادوات المالية وفقاً لمعيار التقارير المالية الدولي ٩ هي مشابهة لطريقة تحديد حدوث التعثر وفقا لتعليمات رقم ٤ لعام ٢٠١٠ تعليمات تسهيل تنفيذ قانون المصارف رقم ٩٤ للعام ٢٠٠٤، كما هو موضح في التعريف ادناه.

عوامل الاقتصاد الكلي، الأحداث المستقبلية المتوقعه واستخدام اكثر من سيناريو:

إن مخصص الخسائر الائتمانية المتوقعة يمثل الخسائر الائتمانية التي يجب ان تعكس مبلغ من المخصص غير متحيز ويعتمد على عدة سيناريوهات بأوزان مختلفة الذي بدوره يعتمد على تقييم عدد من النتائج المحتملة والقيمة الزمنية ومدى صحة المعلومات عن الاحداث السابقة والأوضاع الحالية والتوقعات المستقبلية عن الحالة الاقتصادية، حيث تم الأخذ بعين الاعتبار المعلومات التاريخية و الاوضاع الحالية بالاضافة الى الاحداث المستقبلية المتوقعة وفقا لمعلومات موثوقة لكل مرحلة من مراحل قياس و تطبيق المعلومات المستقبلية المتوقعه وتطلب ذلك من إدارة المصرف العمل على وضع اجتهادات جوهرية. احتمالية حدوث التعثر وخسارة التعثر

إيضاحات حول البيانات المالية

للسنة المنتهية في ٣١ كانون الأول ٢٠٢٤

٢-٣ استخدام التقديرات (تتمه)

المفترضه والأثر عند التعثر والمدخلات المستخدمة في المرحلة ١ والمرحلة ٢ لمخصص تدني التسهيلات الائتمانية مصممه بناء على عوامل اقتصادية متغيرة (أو التغير في عوامل الاقتصاد الكلي) و المرتبطة بشكل مباشر بالمخاطر الائتمانية المتعلقة بالمحفظة. يتم ربط كل سيناريو من حالات الاقتصاد الكلي المستخدمة في حساب الخسارة الائتمانية المتوقعه بعوامل الاقتصاد الكلي المتغيرة.

ان في تقديراتنا المستخدمة في حساب الخسائر الائتمانية المتوقعه من الأدوات المالية المصنفة للمراحل ١ و المراحل ٢ باستخدام السيناريوهات المرجحة المخصومة والتي تتضمن المعلومات المستقبلية للاقتصاد الكلي للخمسة اعوام اللاحقة استنادا الى تنبؤات الجهات الدولية و المحلية المعتمدة. حيث يعتمد السيناريو الاساسي على تنبؤات الاقتصاد الكلي (مثل نسبة نمو الناتج الاجمالي ، نسبة نمو التضخم ، نسبة البطالة). أن تغيرات الصعود والهبوط في العوامل الاقتصادية سيتم اعدادها عل أساس الاوضاع الاقتصادية البديلة الممكنة و على تغيرات اضافية بشكل سنوي على الاقل وبما تقتضيه الحاجه. هذا ويتم قياس الاحتمالات المرجحه وفقاً لافضل تقدير والمتعلقة بالاحتمالية التاريخية والأوضاع الحالية، ويتم تقيم السيناريوهات المرجحه كل ستة اشهر ، تطبق جميع السيناروهات لجميع المحافظ المعرضة للخسائر الائتمانية المتوقعة.

٢-٤ الموجودات التي آلت ملكيتها للمصرف وفاءً لديون مستحقة

تظهر الموجودات التي آلت ملكيتها للمصرف في بيان المركز المالي ضمن بند "موجودات أخرى" وذلك بالقيمة التي آلت بها للمصرف ولا يعاد تقييمها بالقيمة العادلة ولايتم تسجيل أي تدني في قيمتها كخسارة في بيان الدخل ولا يتم تسجيل الزيادة كإيراد.

٢-٥ معيار التقارير المالية الدولي رقم (٩) الادوات المالية

قام المصرف بتطبيق المعيار الدولي للتقارير المالية رقم (٩) أبتداءً من ٣١ كانون الأول ٢٠٢٠ ، مع العرض ان مجلس معايير المحاسبة الدولية إصدر النسخة النهائية من معيار التقارير المالية الدولي رقم ٩ (الأدوات المالية) خلال شهر تموز ٢٠١٤ والذي حل محل معيار المحاسبة الدولي رقم ٣٩ المالية (الأدوات المالية: الاعتراف والقياس) وجميع الاصدارات السابقة لمعيار التقارير المالية الدولي رقم ٩. يجمع معيار التقارير المالية الدولي رقم ٩ جميع جوانب المحاسبة الثلاثة المتعلقة بالأدوات المالية: التصنيف والقياس والتدني في القيمة ومحاسبة التحوط.

ان النسخة الجديدة من معيار التقارير المالية الدولي رقم ٩ تطبق على الفترات السنوية ابتداءً من ١ كانون الثاني ٢٠١٨ مع السماح بالتطبيق المبكر. يطبق المعيار بأثر رجعي باستثناء محاسبة التحوط وتضمن المعيار رقم ٩ اعفاء الشركات من تعديل أرقام المقارنة.

٢-٦ معيار التقارير المالية الدولي رقم (١٦) عقود الايجار التمويلية

قام مجلس معايير المحاسبة الدولية بإصدار معيار التقارير المالية الدولي رقم (١٦) "عقود الايجار" خلال كانون الثاني ٢٠١٦ الذي يحدد مبادئ الاعتراف والقياس والعرض والافصاح عن عقود الايجار.ووفقاً لهذا المعيار يعرف الإيجار بأنه عقد يمنح بموجبه حق السيطرة في استخدام الأصل لمدة من الزمن مقابل مبلغ مالي محدد يسمى بدل الإيجار. وحق السيطرة بهذا المفهوم يعني أن المستأجر يكون قادر على استخدام الأصل بالكيفية التي يراها مناسبة، وتحقيق منافع اقتصادية نتيجة استخدام الأصل. يتطلب معيار التقارير المالية الدولي رقم (١٦) من المستأجر، أن يعترف في تاريخ عقد الإيجار باستخدام حق الأصل. ويعتبر تاريخ عقد الإيجار هو التاريخ الذي يكون فيه المستأجر قادر على التحكم في الأصل، سواءً كان ذلك باستخدامه أو توجيهه، وقد يختلف هذا التاريخ عن تاريخ بدء الإيجار الذي يمكن أن يكون قبل. ويتم قياس الأصل (حق استخدام الأصل) في بداية الإيجار لجميع عقود الإيجار التي تزيد مدتها عن ١٢ شهر، إلا إذا كانت قيمة الإيجار منخفضة ويتطلب من المستأجر الإعتراف بحقه في إستخدام الأصل والمتمثل في الإعتراف بالأصل المستأجر والإلتزام الناتج المتمثل بدفعات الإيجار والفائدة التمويلية .أما فيما يخص عقود الايجار قصيرة الآجل وعقود الايجار منخفضة القيمة . أختار المصرف عدم الاعتراف بحق استخدام الاصول و التزامات الايجار لتلك العقود التي تكون فترة الايجار ١٢ شهراً أو أقل . والايجارات منخفضة القيمة. ويعترف المصرف بدفعات الايجار لهذه العقود كمصاريف تشغيلية خلال مدة الايجار.

إيضاحات حول البيانات المالية

للسنة المنتهية في ٣١ كانون الأول ٢٠٢٤

٢-٧ الحركة على المخصصات نتيجة تطبيق معيار الادوات المالية رقم (٩)

معيار التقارير المالية الدولي رقم (٩) الادوات المالية

تبعاً للمعيار الدولي للتقارير المالية رقم (٩)، فان خسائر التدني تصبح متغيرة بالنسبة للموجودات المالية بحسب الظروف الاقتصادية والمخاطر المتوقعة وغير المتوقعة وكانت الأرصدة كما في ٣١ كانون الأول ٢٠٢٤ لمخصص الخسائر الأئتمانية المتوقعه كما موضح أدناه:

البند	رصيد الأدوات المالية كما في ٣١ كانون الأول ٢٠٢٤	المخصص كما في ٣١ كانون الأول ٢٠٢٣	المضاف	المحول خلال للسنة	المشطوبة خلال السنة	تغيير سعر الصرف	المخصص كما في ٣١ كانون الأول ٢٠٢٤
	(بالألف دينار عراقي)						
أرصدة لدى البنوك مركزية	١,٦٧٥,٠٥٩,٢٣٤	٣٢,٩٦٤,٤٧٥	٢٣,٩٨٦,٣٧٣	٨٣٣,٤٥٨	–	–	٥٧,٧٨٤,٣٠٦
أرصدة لدى مصارف ومؤسسات مالية	٤٢٧,٠٢٣,٧١٣	٨,١٠٢,٢٦١	٢,٤٥٢,٨٣٨	–	–	(١,٢١٤)	١٠,٥٥٣,٨٨٥
موجودات مالية بالقيمة العادلة من خلال الدخل الشامل الأخر	٦,٥٩٤,٦٣٣	–	–	–	–	–	–
موجودات مالية بالتكلفة المطفأة	٩٦٣,٢٥٢,٩٧١	٢٦,٤٧١,٥٣٩	٣٦,٧٤٥	(٧,٤٨٣)	–	(٧٥,٥٥٦)	٢٦,٤٢٥,٢٤٥
التسهيلات المباشرة بالتكلفة المطفأة	١٠٧,٩٢٤,٥٧١	٤٠,٣٤٩,٩١٨	١٣,٨٤٢,٣٩٤	–	(٤,٧١٩,٩٩٤)	–	٤٩,٤٧٢,٣١٨
الموجودات الأخرى	٤١,٨٨١,٣٣٤	٨٢٥,٩٧٥	٦,٩٤٤,٠٠٣	(٨٢٥,٩٧٥)	–	–	٦,٩٤٤,٠٠٣
التسهيلات غير المباشرة	١٤٠,٣٢٦,١٣٤	١,٨٢٢,٧١٠	٩٥,٣٦٩	–	–	(١٨,٣٦٦)	١,٨٩٩,٧١٣
المجموع	**٣,٣٦٢,٠٦٢,٥٩٠**	**١١٠,٥٣٦,٨٧٨**	**٤٧,٣٥٧,٧٢٢**	**–**	**(٤,٧١٩,٩٩٤)**	**(٩٥,١٣٦)**	**١٥٣,٠٧٩,٤٧٠**

إيضاحات حول البيانات المالية
للسنة المنتهية في ٣١ كانون الأول ٢٠٢٤

٢-٧ الحركة على المخصصات نتيجة تطبيق معيار الادوات المالية رقم (٩) (تتمه)

توزعت أرصدة الادوات المالية بحسب المراحل كما موضح أدناه :

	المرحلة الأولى	المرحلة الثانية	المرحلة الثالثة	الرصيد كما في ٣١ كانون الأول ٢٠٢٤
	(بالالف دينار عراقي)			
أرصدة لدى البنوك مركزية	١,٦١٧,٥٤٤,٢٩٣	-	٥٧,٥١٤,٩٤١	١,٦٧٥,٠٥٩,٢٣٤
ارصدة لدى مصارف و مؤسسات مصرفية	٤١٦,٥٥٣,٢٨٥	١,٣٥٥,٣٩٨	٩,١١٥,٠٣٠	٤٢٧,٠٢٣,٧١٣
موجودات مالية بالتكلفة المطفأة	٩٣٦,٨٥٧,٩٨٦	-	٢٦,٣٩٤,٩٨٥	٩٦٣,٢٥٢,٩٧١
التسهيلات الأئتمانية مباشرة	٢٢,٨٥٨,٩٩٧	٨,٩٢٣	٨٥,٠٥٦,٦٥١	١٠٧,٩٢٤,٥٧١
الموجودات الاخرى	٣٤,٩٥٢,٩٢٧	-	٦,٩٢٨,٤٠٧	٤١,٨٨١,٣٣٤
التسهيلات الائتمانية الغير المباشرة	١٣٨,٦٩٩,٩٨٧	١,٦٢٦,١٤٧	-	١٤٠,٣٢٦,١٣٤
المجموع	**٣,١٦٧,٤٦٧,٤٧٥**	**٢,٩٩٠,٤٦٨**	**١٨٥,٠١٠,٠١٤**	**٣,٣٥٥,٤٦٧,٩٥٧**

*هذا وقد توزعت أرصدة الادوات المالية بحسب المراحل كما موضح أدناه كما في ٢٠٢٣/١٢/٣١ :

	المرحلة الأولى	المرحلة الثانية	المرحلة الثالثة	الرصيد كما في ٣١ كانون الأول ٢٠٢٣
	البند (بالالف دينار عراقي)			
أرصدة لدى البنوك مركزيه	٨٥٢,٠٢٩,٠٢٢	٤٥,٢٧٢,٢٧٤	١٣,١٣٤,٤٣٣	٩١٠,٤٣٥,٧٢٩
ارصدة لدى مصارف و مؤسسات مصرفية	٦٦٠,٤٥٩,٤٦٦	٩,٠٧٢,٦٨٠	٤٦,٣٣٤	٦٦٩,٥٧٨,٤٨٠
موجودات مالية بالتكلفة المطفأة	٦٢٢,٤٦٥,٤٩١	-	٢٦,٤٧١,٥٣٩	٦٤٨,٩٣٧,٠٣٠
التسهيلات الأئتمانية مباشرة	١٣,٠١٢,٤٨٣	٣٥,٧٦٢,٩٥١	٦٠,٩٣٨,٧٠٦	١٠٩,٧١٤,١٤٠
الموجودات الاخرى	١٦,٣٢٣,١١٤	-	٥,٠٠٧,٥١٥	٢١,٣٣٠,٦٢٩
التسهيلات الائتمانية الغير المباشرة	٥٦,٩٨٤,١١١	-	-	٥٦,٩٨٤,١١١
المجموع	٢,٢٢١,٢٧٣,٦٨٧	٩٠,١٠٧,٩٠٥	١٠٥,٥٩٨,٥٢٧	٢,٤١٦,٩٨٠,١١٩

إيضاحات حول البيانات المالية
للسنة المنتهية في ٣١ كانون الأول ٢٠٢٤

هذا وقد توزع مخصص الخسارة الأئتمانية المتوقعة وفقاً لمتطلبات المعيار الدولي للتقارير المالية رقم (٩)

	المرحلة الأولى	المرحلة الثانية	المرحلة الثالثة	الرصيد كما في ٣١ كانون الأول ٢٠٢٤
	(بالالف دينار عراقي)			
أرصدة لدى البنوك مركزيه	٢٦٩,٣٦٥	–	٥٧,٥١٤,٩٤١	٥٧,٧٨٤,٣٠٦
ارصدة لدى مصارف و مؤسسات مصرفية	٨٣,٤٥٧	١,٣٥٥,٣٩٨	٩,١١٥,٠٣٠	١٠,٥٥٣,٨٨٥
موجودات مالية بالتكلفة المطفأة	٣٠,٢٦٠	–	٢٦,٣٩٤,٩٨٥	٢٦,٤٢٥,٢٤٥
التسهيلات الأئتمانية مباشرة	١,٠٦٣,٧٧٥	٣٤٥	٤٨,٤٠٨,١٩٨	٤٩,٤٧٢,٣١٨
الموجودات الاخرى	١٥,٥٩٦	–	٦,٩٢٨,٤٠٧	٦,٩٤٤,٠٠٣
التسهيلات الائتمانية الغير المباشرة	١,٢٥٣,٣٧٣	٦٤٦,٣٤٠	–	١,٨٩٩,٧١٣
المجموع	**٢,٧١٥,٨٢٦**	**٢,٠٠٢,٠٨٣**	**١٤٨,٣٦١,٥٦١**	**١٥٣,٠٧٩,٤٧٠**

وبموجب كتابنا المرقم د.ح/١/٩٠٠ في ٢٠٢٤/٨/٧ تم اعلام المصرف المركزي العراقي – شعبة المصارف التجارية, بتغطية الأثر وفق المنهجية المعتمدة لمصرف بغداد. وعلى الرغم من ذلك استمرت أدارة المصرف بتكوين مخصصات اضافية لدعم المركز المالي ووفق النظام الآلي المعتمد لأحتساب الخسائر الائتمانية المتوقعة باعتماد معيار الابلاغ المالي رقم (٩) ودخل للخدمة فعلياً أعتبـــــــاراً من ٣٠ حزيران ٢٠٢٤ التزاماً بتعميم المصرف المركزي العراقي المرقم ٣٧٧/٣/٩ في ٢٠٢٢/٠٩/٢٩.

هذا وقد توزع مخصص الخسارة الأئتمانية المتوقعة كما في ٣١ كانون الأول ٢٠٢٣

البند (بالالف دينار عراقي)	المرحلة الأولى	المرحلة الثانية	المرحلة الثالثة	المجموع	رصيد المخصص كما في ٣١ كانون الأول ٢٠٢٣
	(بالالف دينار عراقي)				
أرصدة لدى البنوك مركزيه	–	٢٠,٤٠٥,٣١٧	١٢,٥٥٩,١٥٨	٣٢,٩٦٤,٤٧٥	٣٢,٩٦٤,٤٧٥
ارصدة لدى مصارف و مؤسسات مصرفية	٢٨,٠٩٤	٨,٠٢٩,٥١٤	٤٤,٦٥٣	٨,١٠٢,٢٦١	٨,١٠٢,٢٦١
موجودات مالية بالتكلفة المطفأة	٠	–	٢٦,٤٧١,٥٣٩	٢٦,٤٧١,٥٣٩	٢٦,٤٧١,٥٣٩
التسهيلات الأئتمانية مباشرة	٣٩,٢٨١	٨٤٠,٨٦٠	٣٩,٤٦٩,٧٧٧	٤٠,٣٤٩,٩١٨	٤٠,٣٤٩,٩١٨
الموجودات الاخرى	–	–	٨٢٥,٩٧٥	٨٢٥,٩٧٥	٨٢٥,٩٧٥
التسهيلات الائتمانية الغير المباشرة	١,٨٢٢,٧١٠	–	–	١,٨٢٢,٧١٠	١,٨٢٢,٧١٠
المجموع	١,٨٩٠,٠٨٥	٢٩,٢٧٥,٦٩١	٧٩,٣٧١,١٠٢	١١٠,٥٣٦,٨٧٨	١١٠,٥٣٦,٨٧٨

إيضاحات حول البيانات المالية

للسنة المنتهية في ٣١ كانون الأول ٢٠٢٤

٣- النقد وأرصدة لدى البنوك المركزية – بالصافي

إن تفاصيل هذا البند هي كما يلي:

	٣١ كانون الأول ٢٠٢٤	٣١ كانون الأول ٢٠٢٣
	دينار عراقي (بآلاف الدنانير)	دينار عراقي (بآلاف الدنانير)
	مدققة	مدققة
نقد في الخزينة*	٤٠٢,٧٧١,٢٧٦	٤١٦,٥٧٠,٩٨٠
الأرصدة لدى المصارف المركزية		
حسابات جارية وتحت الطلب **	١,١٥٨,٣٢٤,٠٥٩	٥٦١,٢٣٠,١٩٢
الاحتياطي النقدي لدى المصارف المركزية ***	٥١٦,٣٣٨,٠١٢	٣٤٨,٨٠٤,٣١٦
أحتياطيات تامينات خطابات الضمان****	٣٩٧,١٦٣	٤٠١,٢٢١
مجموع الأرصدة لدى المصارف المركزية	١,٦٧٥,٠٥٩,٢٣٤	٩١٠,٤٣٥,٧٢٩
مجموع النقد وأرصدة لدى المصارف المركزية	٢,٠٧٧,٨٣٠,٥١٠	١,٣٢٧,٠٠٦,٧٠٩
ينزل: مخصص الخسائر الائتمانية المتوقعة للأرصدة لدى المصارف المركزية	(٥٧,٧٨٤,٣٠٦)	(٣٢,٩٦٤,٤٧٥)
مجموع النقد وأرصدة لدى المصارف المركزية – بالصافي	**٢,٠٢٠,٠٤٦,٢٠٤**	**١,٢٩٤,٠٤٢,٢٣٤**

* يتضمن أرصدة النقد في الصرافات الآلية للمصرف والبالغة (٢٣,٣٦٩,٠٧٧) الف دينار كما في ٣١ كانون الأول ٢٠٢٤ , (٢٠٢٣: ١٩,٨٦٠,٥٥٥) الف دينار

** لدى المصرف ارصدة لدى فرعي البنك المركزي العراقي في كل من السليمانية و أربيل بمبلغ (٤٥,٢٧٢,٢٧٤) ألف دينار عراقي كما في ٣١ كانون الأول ٢٠٢٤ (٢٠٢٣: ٤٥,٢٧٢,٢٧٤) ألف دينار عراقي، ونظرا للظروف السياسية والاقتصادية السائدة في البلد فإن استغلال تلك الأرصدة في العمليات المصرفية مقيد، وحرص المصرف على تطبيق منهجية مخاطر استباقية لتكوين مخصصات تغطي تلك الأرصدة وبنسبة تغطية بلغت (١٠٠%) كما في ٣١ كانون الأول ٢٠٢٤ , (٢٠٢٣ : ٤٥%).

*** يتضمن رصيد الاحتياطي النقدي لدى كل من البنك المركزي العراقي ومصرف لبنان المركزي. وان نسبة الاحتياطي القانوني في كل من جمهورية العراق والجمهورية اللبنانية للحساب الجاري هي ١٨% و ٢٥ % على التوالي وحساب الودائع ١٣ % و ١٥% على التوالي.

**** بلغت تأمينات خطابات الضمان (٣٩٧,١٦٣) ألف دينار عراقي كما في ٣١ كانون الأول ٢٠٢٤ (٢٠٢٣ :٤٠١,٢٢١), لغرض مواجهة العجز بخطابات الضمان المطالب بها، والتي تم البدء بحجزها كتامينيات وبنسبة ٧% من صافي قيمة خطابات الضمان و حسب تعليمات المصرف المركزي العراقي الصادرة بتاريخ ٢٩ أيار ٢٠١٧، ليتم تعديل نسبة الاحتياطي لتصبح ٣% من قيمة صافي خطابات الضمان حسب التعلميات الصادرة من المصرف المركزي العراقي رقم ٥١٠/٩/٢ بتاريخ ٣١ كانون الأول ٢٠١٩.

من ضمن أرصدة البنوك المركزية, أرصدة لدى مصرف لبنان المركزي (لكافة العملات المحلية والأجنبية) بضمنها الاحتياطي القانوني وبمجموع (١٢,٢٤٢,٦٦٦) الف دينار عراقي مغطاة بنسبة (١٠٠%) بمخصص الخسائر الائتمانية المتوقعة (٢٠٢٣: ١٣,١٣٤,٤٣٣) الف دينار عراقي ونظراً للظروف الاقتصادية السائدة في الجمهورية اللبنانية فان الأرصدة مقيدة السحب النقدي فيما يخص العملات الأجنبية، وحسب التفاصيل أدناه:

إيضاحات حول البيانات المالية

للسنة المنتهية في ٣١ كانون الأول ٢٠٢٤

٣ – النقد وأرصدة لدى البنوك المركزية – بالصافي (تتمة)

العملة	٣١ كانون الأول ٢٠٢٤ (الف دينار عراقي)	٣١ كانون الأول ٢٠٢٣ (الف دينار عراقي)
الليرة اللبنانية	٥١,٤٥٣	٨٣٢,٤٧٥
الدولار الأمريكي	١٢,١١٠,٢٢٣	١٢,٢١٥,٦٤٠
اليورو	٨٠,٩٩٠	٨٦,٣١٨
المجموع	**١٢,٢٤٢,٦٦٦**	**١٣,١٣٤,٤٣٣**

في أدناه إفصاح الحركة على الأرصدة لدى المصارف المركزية خلال السنة المنتهية في ٣١ كانون الأول ٢٠٢٤ :

	المرحلة الاولى	المرحلة الثانية	المرحلة الثالثة	المجموع
	دينار عراقي (بآلاف الدنانير)	دينار عراقي (بآلاف الدنانير)	دينار عراقي (بآلاف الدنانير)	دينار عراقي (بآلاف الدنانير)
رصيد بداية السنة	٨٥٢,٠٢٩,٠٢٢	٤٥,٢٧٢,٢٧٤	١٣,١٣٤,٤٣٣	٩١٠,٤٣٥,٧٢٩
الارصدة المضافة خلال السنة	٣٩,٨٣٥,٧٣٢,١٣٠	–	–	٣٩,٨٣٥,٧٣٢,١٣٠
الارصدة المسترد خلال السنة	(٣٩,٠٧٠,٢١٦,٨٥٩)	–	(٣٢٨,٣١١)	(٣٩,٠٧٠,٥٤٥,١٧٠)
ما تم تحويله للمرحلة الاولى	–	–	–	–
ما تم تحويله للمرحلة الثانية	–	–	–	–
ما تم تحويله للمرحلة الثالثة	–	(٤٥,٢٧٢,٢٧٤)	٤٥,٢٧٢,٢٧٤	–
تعديلات نتيجة تغير سعر الصرف	–	–	(٥٦٣,٤٥٥)	(٥٦٣,٤٥٥)
الرصيد نهاية السنة	**١,٦١٧,٥٤٤,٢٩٣**	–	**٥٧,٥١٤,٩٤١**	**١,٦٧٥,٠٥٩,٢٣٤**

في أدناه إفصاح الحركة على الأرصدة لدى البنوك المركزية خلال السنة المنتهية في ٣١ كانون الأول ٢٠٢٣ :

	المرحلة الاولى	المرحلة الثانية	المرحلة الثالثة	المجموع
	دينار عراقي (بآلاف الدنانير)	دينار عراقي (بآلاف الدنانير)	دينار عراقي (بآلاف الدنانير)	دينار عراقي (بآلاف الدنانير)
رصيد بداية السنة	٤٧٧,٧٩١,٣٢٩	٤٥,٤٨٣,١٩٢	٣٧,٥٥٦,٠٤٣	٥٦٠,٨٣٠,٥٦٤
الارصدة المضافة خلال السنة	٣٧٤,١٠١,٨٧٢	–	–	٣٧٤,١٠١,٨٧٢
الارصدة المسددة خلال السنة	–	–	(٢٠,٥٦٣,١١٢)	(٢٠,٥٦٣,١١٢)
ما تم تحويله للمرحلة الاولى	–	–	–	–
ما تم تحويله للمرحلة الثانية	–	–	–	–
ما تم تحويله للمرحلة الثالثة	–	–	–	–
التغيرات الناتجة عن التعديلات	١٣٥,٨٢١	(١٣٥,٨٢١)	–	–
تعديلات نتيجة تغير سعر الصرف	–	(٧٥,٠٩٧)	(٣,٨٥٨,٤٩٨)	(٣,٩٣٣,٥٩٥)
الرصيد نهاية السنة	٨٥٢,٠٢٩,٠٢٢	٤٥,٢٧٢,٢٧٤	١٣,١٣٤,٤٣٣	٩١٠,٤٣٥,٧٢٩

إيضاحات حول البيانات المالية

للسنة المنتهية في ٣١ كانون الأول ٢٠٢٤

٣- النقد وأرصدة لدى البنوك المركزية – بالصافي (تتمة)

أدناه إفصاح توزيع إجمالي الأرصدة لدى مصارف مركزية حسب فئات التصنيف الداخلي للمصرف كما في ٣١ كانون الأول ٢٠٢٤:

فئات التصنيف بناء على النظام الداخلي للمصرف	المرحلة الاولى دينار عراقي (بآلاف الدنانير)	المرحلة الثانية دينار عراقي (بآلاف الدنانير)	المرحلة الثالثة دينار عراقي (بآلاف الدنانير)	المجموع دينار عراقي (بآلاف الدنانير)
١	١,٦١٧,٥٤٤,٢٩٤	–	–	١,٦١٧,٥٤٤,٢٩٤
٢	–	–	–	–
٣	–	–	–	–
٤	–	–	–	–
٥	–	–	–	–
٦	–	–	–	–
٧	–	–	–	–
٨	–	–	٤٥,٢٧٢,٢٧٤	٤٥,٢٧٢,٢٧٤
٩	–	–	١٢,٢٤٢,٦٦٦	١٢,٢٤٢,٦٦٦
١٠	–	–	–	–
المجموع	**١,٦١٧,٥٤٤,٢٩٤**	**–**	**٥٧,٥١٤,٩٤٠**	**١,٦٧٥,٠٥٩,٢٣٤**

وفيما يلي أفصاح الحركة على مخصص الخسائر الائتمانية المتوقعة على ألأرصدة لدى البنوك المركزية كما في ٣١ كانون الأول ٢٠٢٤: –

	المرحلة الاولى دينار عراقي (بآلاف الدنانير)	المرحلة الثانية دينار عراقي (بآلاف الدنانير)	المرحلة الثالثة دينار عراقي (بآلاف الدنانير)	المجموع دينار عراقي (بآلاف الدنانير)
رصيد بداية السنة	–	**٢٠,٤٠٥,٣١٧**	**١٢,٥٥٩,١٥٧**	**٣٢,٩٦٤,٤٧٤**
الخسارة الائتمانية الجديدة خلال السنة	٢٦٩,٣٦٥	–	٢٣,٧١٧,٠٠٨	**٢٣,٩٨٦,٣٧٣**
المسترد من الخسائر المتوقعة على الأرصدة المسددة خلال السنة	–	–	–	–
التعديلات خلال السنة	–	–	٨٣٣,٤٥٩	**٨٣٣,٤٥٩**
ما تم تحويله إلى المرحلة الأولى	–	–	–	–
ما تم تحويله إلى المرحلة الثانية	–	–	–	–
ما تم تحويله إلى المرحلة الثالثة	–	(٢٠,٤٠٥,٣١٧)	٢٠,٤٠٥,٣١٧	–
الرصيد نهاية السنة	**٢٦٩,٣٦٥**	**–**	**٥٧,٥١٤,٩٤١**	**٥٧,٧٨٤,٣٠٦**

إيضاحات حول البيانات المالية

للسنة المنتهية في ٣١ كانون الأول ٢٠٢٤

وفيما يلي أفصاح الحركة على مخصص الخسائر الائتمانية المتوقعة على ألأرصدة لدى البنوك المركزية كما في ٣١ كانون الاول ٢٠٢٣ : -

البند	المرحلة الاولى	المرحلة الثانية	المرحلة الثالثة	المجموع
	دينار عراقي (بآلاف الدنانير)	دينار عراقي (بآلاف الدنانير)	دينار عراقي (بآلاف الدنانير)	دينار عراقي (بآلاف الدنانير)
رصيد بداية السنة	-	١٠,٨٨٥,٤٧٦	٥,٨٠٦,٩٤٦	١٦,٦٩٢,٤٢٢
الخسارة الائتمانية الجديدة خلال السنة	-	١٠,١٧٧,٥٩٧	٢,٧٦٨,٤٧٢	١٢,٩٤٦,٠٦٩
المسترد من الخسائر الأئتمانية المتوقعة على الأرصدة المسددة خلال السنة	-	-	-	-
التعديلات خلال السنة	-	(٦٣٩,٠٧٨)	٤,٠٠١,٢٦٩	٣,٣٦٢,١٩١
ما تم تحويله إلى المرحلة الأولى	-	-	-	-
ما تم تحويله إلى المرحلة الثانية	-	-	-	-
ما تم تحويله إلى المرحلة الثالثة	-	-	-	-
التغيرات الناتجه عن تعديلات	-	-	٠	٠
تعديلات نتيجة تغير أسعار الصرف	-	(١٨,٦٧٨)	(١٧,٥٢٩)	(٣٦,٢٠٧)
الرصيد نهاية السنة	-	٢٠,٤٠٥,٣١٧	١٢,٥٥٩,١٥٨	٣٢,٩٦٤,٤٧٥

٤- أرصدة لدى المصارف والمؤسسات المالية الأخرى - بالصافي*

إن تفاصيل هذا البند هي كما يلي:

	٣١ كانون الأول ٢٠٢٤	٣١ كانون الأول ٢٠٢٣
	دينار عراقي (بآلاف الدنانير)	دينار عراقي (بآلاف الدنانير)
	مدققة	مدققة
مصارف ومؤسسات مصرفية محلية **	١١,١٢١,٣٣٠	١١,٢٤١,٨٦١
مصارف ومؤسسات مصرفية خارجية	٤١٥,٩٠٢,٣٨٣	٦٥٨,٣٣٦,٦١٩
المجموع	٤٢٧,٠٢٣,٧١٣	٦٦٩,٥٧٨,٤٨٠
ينزل: مخصص الخسائر الائتمانية المتوقعة	(١٠,٥٥٣,٨٨٥)	(٨,١٠٢,٢٦١)
مجموع أرصدة المصارف والمؤسسات المالية - بالصافي	٤١٦,٤٦٩,٨٢٨	٦٦١,٤٧٦,٢١٩

* بلغت الارصدة لدى المصارف والمؤسسات المصرفية والتي لا يتقاضى المصرف عليها فوائد (٤١٥,٤٥٦,١٦٥) الف دينار عراقي كما في ٣١ كانون الأول ٢٠٢٤ (٢٠٢٣: ١٧,١٩٢,٢٥٨) الف دينار عراقي.

** بلغت الارصدة مقيدة السحب لدى المصارف والمؤسسات المصرفية المحلية (١٠,٤٢٨,٠٧٩) ألف دينار كما في ٣١ كانون الأول ٢٠٢٤، (٢٠٢٣: ١٠,٥٤٨,٠٧٩) الف دينار، وتتوزع تلك الارصدة بين احد المصارف الحكومية بمبلغ (٧,٦٦٤,٦٨٠) الف دينار، وسبق ان اقام المصرف دعوى قضائية على المصرف المذكور لاستعادة الرصيد، ولقد كسب مصرف بغداد الدعوى بدرجة التمييز بتاريخ ١٧مايس٢٠١٦، ومازال الموضوع ضمن صلاحية دائرة التنفيذ مع الملاحظة ان الرصيد تمت تغطيته بنسبة (١٠٠%) بالمخصص. والجزء الاخر لدى مصارف تابعة لوزارة المالية في اقليم كردستان وبمبلغ (٢,٧٦٣,٣٩٩) ألف دينار ونظرا للظروف السياسية والاقتصادية السائدة في العراق فإن استغلال تلك الأرصدة في العمليات المصرفية محدودة، ومغطاة بمخصص الخسائر الائتمانية بنسبة (١٠٠%) كما في ٣١ كانون الأول ٢٠٢٤ مع العرض ان أحد المصارف ملتزم بتسديد الدفعات الشهرية وفق التسوية .

إيضاحات حول البيانات المالية
للسنة المنتهية في ٣١ كانون الأول ٢٠٢٤

٤- أرصدة لدى المصارف والمؤسسات المالية الأخرى – بالصافي (تتمة)

أدناه أفصاح الحركة على الأرصدة لدى مصارف ومؤسسات مالية خلال السنة المنتهية في ٣١ كانون الأول ٢٠٢٤:

	المرحلة الاولى	المرحلة الثانية	المرحلة الثالثة	المجموع
	دينار عراقي (بآلاف الدنانير)	دينار عراقي (بآلاف الدنانير)	دينار عراقي (بآلاف الدنانير)	دينار عراقي (بآلاف الدنانير)
رصيد بداية السنة	**٦٦٠,٣٩٢,٠٦٨**	**٩,١٤٠,٠٧٨**	**٤٦,٣٣٤**	**٦٦٩,٥٧٨,٤٨٠**
الارصدة المضافة خلال السنة	٤,٧٥٧,٦٣٩,٨٠٦	–	–	٤,٧٥٧,٦٣٩,٨٠٦
الارصدة المسترد خلال السنة	(٥,٠٠٠,٠٧٣,٣٥٩)	(١٢٠,٠٠٠)	–	(٥,٠٠٠,١٩٣,٣٥٩)
ما تم تحويله للمرحلة الاولى	–	–	–	–
ما تم تحويله للمرحلة الثانية	–	–	–	–
ما تم تحويله للمرحلة الثالثة	–	(٩,٠٦٩,٩١٠)	٩,٠٦٩,٩١٠	–
التغيرات الناتجة عن التعديلات	(١,٤٠٥,٢٣٠)	١,٤٠٥,٢٣٠	–	–
تعديلات نتيجة تغير سعر الصرف	–	–	(١,٢١٤)	(١,٢١٤)
الرصيد نهاية السنة	**٤١٦,٥٥٣,٢٨٥**	**١,٣٥٥,٣٩٨**	**٩,١١٥,٠٣٠**	**٤٢٧,٠٢٣,٧١٣**

أدناه أفصاح الحركة على الأرصدة لدى مصارف ومؤسسات مالية للسنة المنتهية في ٣١ كانون الأول ٢٠٢٣ :

البند	المرحلة الاولى	المرحلة الثانية	المرحلة الثالثة	المجموع
	دينار عراقي (بآلاف الدنانير)	دينار عراقي (بآلاف الدنانير)	دينار عراقي (بآلاف الدنانير)	دينار عراقي (بآلاف الدنانير)
رصيد بداية السنة	**١٣٧,٢٨٠,٥٤٥**	**١٠,٦٦٨,٠٧٨**	**٣٩٨,٤٥٠**	**١٤٨,٣٤٧,٠٧٣**
الارصدة الجديدة خلال السنة	٥٢١,٣٦٦,٦٥٩	-	-	٥٢١,٣٦٦,٦٥٩
الارصدة المسددة خلال السنة	(١٢٠,٠٠٠)	-	-	(١٢٠,٠٠٠)
ما تم تحويله للمرحلة الاولى	١,٥٠٥,٣٩٨	(١,٥٠٥,٣٩٨)	-	-
ما تم تحويله للمرحلة الثانية	-	-	-	-
ما تم تحويله للمرحلة الثالثة	-	-	-	-
			-	
التغيرات الناتجة عن التعديلات	٣٥٩,٤٦٦	(٢٢,٦٠٢)	(٣٣٦,٨٦٤)	-
الأرصدة المشطوبة	-	-	-	-
تعديلات نتيجة تغير سعر الصرف	-	-	(١٥,٢٥٢)	(١٥,٢٥٢)
الرصيد نهاية السنة	**٦٦٠,٣٩٢,٠٦٨**	**٩,١٤٠,٠٧٨**	**٤٦,٣٣٤**	**٦٦٩,٥٧٨,٤٨٠**

إيضاحات حول البيانات المالية
للسنة المنتهية في ٣١ كانون الأول ٢٠٢٤

٤- أرصدة لدى المصارف والمؤسسات المالية الأخرى – بالصافي (تتمة)

إفصاح بتوزيع إجمالي الأرصدة لدى المصارف ومؤسسات مصـــرفية حسب فئات التصنيف الداخلي للمصرف كما في ٣١ كانون الأول ٢٠٢٤:

فئات التصنيف بناء على النظام الداخلي للمصرف	المرحلة الاولى دينار عراقي (بآلاف الدنانير)	المرحلة الثانية دينار عراقي (بآلاف الدنانير)	المرحلة الثالثة دينار عراقي (بآلاف الدنانير)	المجموع دينار عراقي (بآلاف الدنانير)
١	٤١٦,٥٥٣,٢٨٥	–	–	٤١٦,٥٥٣,٢٨٥
٢	–	–	–	–
٣	–	–	–	–
٤	–	–	–	–
٥	–	–	–	–
٦	–	–	–	–
٧	–	١,٣٥٥,٣٩٨	–	١,٣٥٥,٣٩٨
٨	–	–	٩,٠٧٢,٦٨٠	٩,٠٧٢,٦٨٠
٩	–	–	٤٢,٣٥٠	٤٢,٣٥٠
١٠	–	–	–	–
المجموع	**٤١٦,٥٥٣,٢٨٥**	**١,٣٥٥,٣٩٨**	**٩,١١٥,٠٣٠**	**٤٢٧,٠٢٣,٧١٣**

وفيما يلي أفصاح الحركة على مخصص الخسائـــر الائتمانية المتوقعة للأرصدة لدى المصارف والمؤسسات المالية الأخرى خلال السنة المنتهية في ٣١ كانون الأول ٢٠٢٤:

	المرحلة الاولى دينار عراقي (بآلاف الدنانير)	المرحلة الثانية دينار عراقي (بآلاف الدنانير)	المرحلة الثالثة دينار عراقي (بآلاف الدنانير)	المجموع دينار عراقي (بآلاف الدنانير)
رصيد بداية السنة	٢٨,٠٩٤	٨,٠٢٩,٥١٤	٤٤,٦٥٣	٨,١٠٢,٢٦١
الخسارة الائتمانية الجديدة خلال السنة	٥٥,٣٦٣	٢,٣٧٣,٠٨٧	٢٦,٣٦٨	٢,٤٥٤,٨١٨
ما تم تحويله إلى المرحلة الأولى	–	–	–	–
ما تم تحويله إلى المرحلة الثانية	–	–	–	–
ما تم تحويله إلى المرحلة الثالثة	–	(٩,٠٤٧,٢٠٣)	٩,٠٤٧,٢٠٣	–
تعديلات نتيجة تغير أسعار الصرف	–	–	(٣,١٩٤)	(٣,١٩٤)
الرصيد في نهاية السنة	**٨٣,٤٥٧**	**١,٣٥٥,٣٩٨**	**٩,١١٥,٠٣٠**	**١٠,٥٥٣,٨٨٥**

إيضاحات حول البيانات المالية

للسنة المنتهية في ٣١ كانون الأول ٢٠٢٤

٤- أرصدة لدى المصارف والمؤسسات المالية الأخرى – بالصافي (تتمة)

وفيما يلي أفصاح الحركة على مخصص الخسائر الائتمانية المتوقعة لأرصدة المصارف والمؤسسات المصرفية خلال السنة المنتهية في ٣١ كانون الأول ٢٠٢٣ : -

البند	المرحلة الاولى دينار عراقي (بآلاف الدنانير)	المرحلة الثانية دينار عراقي (بآلاف الدنانير)	المرحلة الثالثة دينار عراقي (بآلاف الدنانير)	المجموع دينار عراقي (بآلاف الدنانير)
رصيد بداية السنة	١٦١,٠٣١	٢,٤٥٣,٥١٧	٤٩,٢٢٠	٢,٦٦٣,٧٦٨
الخسارة الائتمانية الجديدة خلال السنة	-	٥,٩٣٣,٥٨١	٣,٣٠٢	٥,٩٣٦,٨٨٣
المسترد من الخسائر الأئتمانية المستردة خلال السنة	-	-	-	-
التعديلات خلال السنة	(١٣٢,٩٣٧)	(٣٥٠,٤٧٤)	-	(٤٨٣,٤١١)
ما تم تحويله إلى المرحلة الأولى	-	-	-	-
ما تم تحويله إلى المرحلة الثانية	-	-	-	-
ما تم تحويله إلى المرحلة الثالثة	-	-	-	-
التغيرات الناتجه عن تعديلات	-	-	-	-
الأرصدة المشطوبة	-	-	-	-
تعديلات نتيجة تغير أسعار الصرف	-	(٧,١١٠)	(٧,٨٦٩)	(١٤,٩٧٩)
الرصيد في نهاية السنة	٢٨,٠٩٤	٨,٠٢٩,٥١٤	٤٤,٦٥٣	٨,١٠٢,٢٦١

٥- الاستثمارات في الاسهم

أ – أستثمار في شركات حليفة

	البلد	نسبة الملكية	٣١ كانون الأول ٢٠٢٤ دينار عراقي (بآلاف الدنانير) مدققة	٣١ كانون الأول ٢٠٢٣ دينار عراقي (بآلاف الدنانير) مدققة
اسهم في شركات مدرجة في الاسواق المالية				
شركة الامين للتأمين–مساهمة خاصة	العراق	%٤٩	١,٨٧١,٠٨٤	١,٣٧٢,١٢٨
			١,٨٧١,٠٨٤	١,٣٧٢,١٢٨

ب – موجودات مالية بالقيمة العادلة من خلال الدخل الشامل الآخر

	٣١ كانون الأول ٢٠٢٤ دينارعراقي (بآلاف الدنانير) مدققة	٣١ كانون الأول ٢٠٢٣ دينارعراقي (بآلاف الدنانير) مدققة
اسهم شركات – مدرجة في الاسواق المالية	٣,٨٧٠,١٥٠	٧,٢٣٥,٦٢٤
أسهم شركات – غير مدرجة في الأسواق المالية**	٨٥٣,٣٩٩	٧٨٩,٩٨٣
	٤,٧٢٣,٥٤٩	٨,٠٢٥,٦٠٧

** مع الاخذ بعين الاعتبار مدى توفر البيانات الملائمة لتطوير مدخل التقييم المناسب، لذا قام المصرف وفيما يخص الاستثمارات التي لا يتوفر لها بيانات ملائمة بتقييمها بقيمة (صفر) ضمن المستوى الثالث.

إيضاحات حول البيانات المالية
للسنة المنتهية في ٣١ كانون الأول ٢٠٢٤

٥- الاستثمارات في الاسهم (تتمة)

أدناه أفصاح الحركة على الاستثمارات المالية بالقيمة العادلة من خلال الدخل الشامل الأخر:

	٣١ كانون الأول ٢٠٢٤	٣١ كانون الأول ٢٠٢٣
	دينارعراقي (بآلاف الدنانير)	دينارعراقي (بآلاف الدنانير)
	مدققة	مدققة
رصيد بداية السنة	٩,٣٩٧,٧٣٥	٣,٥٧٥,٦٥٨
إضافات	٦٣,٤١٦	-
إستبعادات	-	-
	٩,٤٦١,١٥١	٣,٥٧٥,٦٥٨
إحتياطي التغير في القيمة العادلة	(٢,٨٦٦,٥١٨)	٥,٨٢٢,٠٧٧
رصيد نهاية السنة	**٦,٥٩٤,٦٣٣**	**٩,٣٩٧,٧٣٥**

٦- موجودات مالية بالتكلفة المطفأة - بالصافي

	٣١ كانون الأول ٢٠٢٤	٣١ كانون الاول ٢٠٢٣
	دينارعراقي (بآلاف الدنانير)	دينارعراقي (بآلاف الدنانير)
	مدققة	مدققة
موجودات مالية متوفر لها اسعار سوقية		
سندات مالية حكومية - العراق	١٣٦,٨٥٧,٩٨٦	١٧٢,٦١٥,٧٨٩
سندات مالية حكومية خارجية- لبنان *	٢٦,٣٩٤,٩٨٥	٢٦,٤٧١,٥٣٧
سندات وزارة المالية العراقية	٨٠٠,٠٠٠,٠٠٠	٤٠٠,٠٠٠,٠٠٠
مجموع الموجودات المالية المتوفر لها اسعار سوقية	٩٦٣,٢٥٢,٩٧١	٥٩٩,٠٨٧,٣٢٦
موجودات مالية غير متوفر لها اسعار سوقية		
حوالات خزينة المصرف المركزي العراقي**	-	٤٩,٨٤٩,٧٠٤
مجموع الموجودات المالية بالتكلفة المطفأة	٩٦٣,٢٥٢,٩٧١	٦٤٨,٩٣٧,٠٣٠
ينزل مخصص الخسائر الائتمانية المتوقعه	(٢٦,٤٢٥,٢٤٥)	(٢٦,٤٧١,٥٣٩)
مجموع الموجودات المالية بالتكلفة المطفأة - بالصافي	**٩٣٦,٨٢٧,٧٢٦**	**٦٢٢,٤٦٥,٤٩١**

إيضاحات حول البيانات المالية

للسنة المنتهية في ٣١ كانون الأول ٢٠٢٤

٦- موجودات مالية بالتكلفة المطفأة – بالصافي (تتمة)

أ – تحليل الموجودات المالية بحسب معدل العائد

	٣١ كانون الأول ٢٠٢٤	٣١ كانون الأول ٢٠٢٣
	دينارعراقي (بآلاف الدنانير)	دينارعراقي (بآلاف الدنانير)
	مدققة	مدققة
موجودات مالية ذات معدل عائد ثابت	٩٦٣,٢٥٢,٩٧١	٦٤٨,٩٣٧,٠٣٠
موجودات مالية ذات معدل عائد متغير	–	–
المجموع	**٩٦٣,٢٥٢,٩٧١**	**٦٤٨,٩٣٧,٠٣٠**

ب – أدناه جدول أستحقاق الموجودات المالية بالتكلفة المطفأة

	أقل من شهر	من شهر إلى ٣ شهور	من ٣ – ٦ أشهر	من ٦ أشهر إلى سنة	من سنة الى ٥ سنوات	اكثر من خمس سنوات	المجموع
	دينارعراقي (بآلاف الدنانير)						
٣١ كانون الأول ٢٠٢٤	–	–	–	–	٩٣٦,٨٥٧,٩٨٦	٢٦,٣٩٤,٩٨٥	٩٦٣,٢٥٢,٩٧١
٣١ كانون الأول ٢٠٢٣	٥٠,٠٠٠,٠٠٠	–	–	–	٥٧٢,٤٦٥,٤٩٣	٢٦,٤٧١,٥٣٧	٦٤٨,٩٣٧,٠٣٠

* عبارة عن سندات اليورو بوند (بالدولار الامريكي) الصادرة من الحكومة اللبنانية و تستحق هذه السندات في ٢٧تشرين الثاني ٢٠٢٦ و ٢٩تشرين الثاني ٢٠٢٧ وبسعر فائدة ٦,٦% و ٦,٧٥%، استثمر المصرف (فرع بيروت) بهذه السندات عام ٢٠١٣.

** بموجب أعمام المصرف المركزي العراقي ٥٣٦/٢/٩ في ٢٠٢٣/٩/٢١ تستبعد الاستثمارات في الاوراق المالية والصادرة من المصرف المركزي العراقي من السقوف العليا للنسبة التي حددها المصرف، وتعرض بالصافي بعد تنزيل الفوائد المستلمة مقدماً.

إيضاحات حول البيانات المالية

للسنة المنتهية في ٣١ كانون الأول ٢٠٢٤

٦- موجودات مالية بالتكلفة المطفأة - بالصافي (تتمة)

في أدناه أفصاح الحركة على أرصدة الموجودات المالية بالتكلفة المطفأة خلال السنة المنتهية في ٣١ كانون الأول ٢٠٢٤ : -

	المرحلة الاولى	المرحلة الثانية	المرحلة الثالثة	المجموع
	دينار عراقي (بآلاف الدنانير)	دينار عراقي (بآلاف الدنانير)	دينار عراقي (بآلاف الدنانير)	دينار عراقي (بآلاف الدنانير)
رصيد بداية السنة	٦٢٢,٤٦٥,٤٩١	-	٢٦,٤٧١,٥٣٩	٦٤٨,٩٣٧,٠٣٠
الأستثمارات الجديدة خلال السنة	٢,١٢٥,٠٠٠,٠٠٠	-	-	٢,١٢٥,٠٠٠,٠٠٠
الاستثمارات المستحقة خلال السنة	(١,٨١٠,٦٠٧,٥٠٥)	-	-	(١,٨١٠,٦٠٧,٥٠٥)
ما تم تحويله للمرحلة الاولى	-	-	-	-
ما تم تحويله للمرحلة الثانية	-	-	-	-
ما تم تحويله للمرحلة الثالثة	-	-	-	-
التغيرات الناتجة عن التعديلات	-	-	(٧,٤٨٤)	(٧,٤٨٤)
تعديلات نتيجة تغير سعر الصرف	-	-	(٦٩,٠٧٠)	(٦٩,٠٧٠)
الرصيد نهاية السنة	**٩٣٦,٨٥٧,٩٨٦**	-	**٢٦,٣٩٤,٩٨٥**	**٩٦٣,٢٥٢,٩٧١**

في أدناه أفصاح الحركة على أرصدة الموجودات المالية بالتكلفة المطفأة خلال السنة المنتهية في ٣١ كانون الأول ٢٠٢٣ : -

البند	المرحلة الاولى	المرحلة الثانية	المرحلة الثالثة	المجموع
	دينار عراقي (بآلاف الدنانير)	دينار عراقي (بآلاف الدنانير)	دينار عراقي (بآلاف الدنانير)	دينار عراقي (بآلاف الدنانير)
رصيد بداية السنة	**٦٦٥,١٣٧,٤١٨**	-	**٢٩,٥٨٧,٧١٧**	**٦٩٤,٧٢٥,١٣٥**
الأستثمارات الجديدة خلال السنة	٤٧٨,٣١٧,٥٠٠	-	-	٤٧٨,٣١٧,٥٠٠
الاستثمارات المستحقة خلال السنة	(٥٠٢,٩٠٥,٠٥٢)	-	(٣٨,٤٨٦)	**(٥٠٢,٩٤٣,٥٣٨)**
التعديلات خلال السنة				
ما تم تحويله للمرحلة الاولى	-	-	-	-
ما تم تحويله للمرحلة الثانية	-	-	-	-
ما تم تحويله للمرحلة الثالثة	-	-	-	-
التغيرات الناتجة عن التعديلات	-	-	-	-
الأرصدة المشطوبة	-	-	-	-
تعديلات نتيجة تغير سعر الصرف	(١٨,٠٨٤,٣٧٥)	-	(٣,٠٧٧,٦٩٢)	(٢١,١٦٢,٠٦٧)
الرصيد نهاية السنة	**٦٢٢,٤٦٥,٤٩١**	-	**٢٦,٤٧١,٥٣٩**	**٦٤٨,٩٣٧,٠٣٠**

إيضاحات حول البيانات المالية

للسنة المنتهية في ٣١ كانون الأول ٢٠٢٤

٦- موجودات مالية بالتكلفة المطفأة - بالصافي (تتمة)

إفصـــاح بتوزيع إجمالي أرصدة للموجودات المالية بالتكلفة المطفأة حسب فئات التصنيف الداخلي للمصـــــرف كما في ٣١ كانون الأول ٢٠٢٤:

فئات التصنيف الأئتماني بناء على النظام الداخلي للمصرف	المرحلة الاولى دينار عراقي (بآلاف الدنانير)	المرحلة الثانية دينار عراقي (بآلاف الدنانير)	المرحلة الثالثة دينار عراقي (بآلاف الدنانير)	المجموع دينار عراقي (بآلاف الدنانير)
١	٩٣٦,٨٥٧,٩٨٦	-	-	٩٣٦,٨٥٧,٩٨٦
٢	-	-	-	-
٣	-	-	-	-
٤	-	-	-	-
٥	-	-	-	-
٦	-	-	-	-
٧	-	-	-	-
٨	-	-	-	-
٩	-	-	٢٦,٣٩٤,٩٨٥	٢٦,٣٩٤,٩٨٥
١٠	-	-	-	-
المجموع	**٩٣٦,٨٥٧,٩٨٦**	-	**٢٦,٣٩٤,٩٨٥**	**٩٦٣,٢٥٢,٩٧١**

وفيما يلي أفصاح الحركة على مخصص الخسائر الائتمانية المتوقعة للموجودات المالية بالتكلفة المطفأة خلال السنة المنتهية في ٣١ كانون الأول ٢٠٢٤ : -

	المرحلة الاولى دينار عراقي (بآلاف الدنانير)	المرحلة الثانية دينار عراقي (بآلاف الدنانير)	المرحلة الثالثة دينار عراقي (بآلاف الدنانير)	المجموع دينار عراقي (بآلاف الدنانير)
رصيد بداية السنة	-	-	٢٦,٤٧١,٥٣٩	٢٦,٤٧١,٥٣٩
الخسارة الائتمانية المتوقعة خلال السنة	٣٠,٢٦٠	-	٦,٤٨٥	٣٦,٧٤٥
ما تم تحويله إلى المرحلة الأولى	-	-	-	-
ما تم تحويله إلى المرحلة الثانية	-	-	-	-
ما تم تحويله إلى المرحلة الثالثة	-	-	-	-
التغيرات الناتجه عن تعديلات	-	-	(٧,٤٨٣)	(٧,٤٨٤)
تعديلات نتيجة تغير أسعار الصرف	-	-	(٧٥,٥٥٦)	(٧٥,٥٥٤)
الرصيد نهاية السنة	**٣٠,٢٦٠**	-	**٢٦,٣٩٤,٩٨٥**	**٢٦,٤٢٥,٢٤٥**

إيضاحات حول البيانات المالية

للسنة المنتهية في ٣١ كانون الأول ٢٠٢٤

٦- موجودات مالية بالتكلفة المطفأة - بالصافي (تتمة)

وفيما يلي أفصاح الحركة على مخصص الخسائر الائتمانية المتوقعة للموجودات المالية بالتكلفة المطفأة خلال السنة المنتهية في ٣١ كانون الأول ٢٠٢٣ : -

البند	المرحلة الاولى دينار عراقي (بآلاف الدنانير)	المرحلة الثانية دينار عراقي (بآلاف الدنانير)	المرحلة الثالثة دينار عراقي (بآلاف الدنانير)	المجموع دينار عراقي (بآلاف الدنانير)
رصيد بداية السنة	٣٠٢,١١٥	-	٢٩,٦٨٧,٠٢٤	٢٩,٩٨٩,١٣٩
الخسارة الائتمانية الجديدة خلال السنة	-	-	٣٢٢,١٥٦	٣٢٢,١٥٦
المسترد من الخسائر الأئتمانية المتوقعة على الأرصدة خلال السنة	-	-	-	-
ما تم تحويله إلى المرحلة الأولى	-	-	-	-
ما تم تحويله إلى المرحلة الثانية	-	-	-	-
ما تم تحويله إلى المرحلة الثالثة	-	-	-	-
التغيرات الناتجه عن تعديلات	(٣٠٢,١١٥)	-	(٥٠٦,٢٦٧)	(٨٠٨,٣٨٢)
الأرصدة المشطوبة	-	-	-	-
تعديلات نتيجة تغير أسعار الصرف	-	-	(٣,٠٣١,٣٧٤)	(٣,٠٣١,٣٧٤)
الرصيد نهاية السنة	-	-	٢٦,٤٧١,٥٣٩	٢٦,٤٧١,٥٣٩

٧- تسهيلات ائتمانية مباشرة بالتكلفة المطفأة - بالصافي *

إن تفاصيل هذا البند هي كما يلي:

	٣١ كانون الأول ٢٠٢٤ دينارعراقي (بآلاف الدنانير) مدققة	٣١ كانون الأول ٢٠٢٣ دينارعراقي (بآلاف الدنانير) مدققة
الافراد		
قروض **	٥٣,٢١٢,٤٨٧	٢٢,١٢٨,٢٥٧
مجموع الافراد	**٥٣,٢١٢,٤٨٧**	**٢٢,١٢٨,٢٥٧**
الشركات الكبيرة و المتوسطة		
قروض	٣٨,٢٨٤,٠٣٢	٧١,٢٨٠,٤٤٨
كمبيالات واوراق تجارية مخصومة	١,٥١٦,٨٦٥	١,٥١٦,٨٦٥
حسابات جارية مدينة	١٤,٩١١,١٨٧	١٤,٧٨٨,٥٧٠
مجموع الشركات الكبيرة والمتوسطة	**٥٤,٧١٢,٠٨٤**	**٨٧,٥٨٥,٨٨٣**
المجموع الاجمالي للتسهيلات	**١٠٧,٩٢٤,٥٧١**	**١٠٩,٧١٤,١٤٠**
تنزل:		
فوائد معلقة (إيضاح ٧ أ)	(٨,١٩٢,٧٠٢)	(٧,٧٣٣,٦٥٤)
مخصص الخسائر الائتمانية المتوقعه (إيضاح٧ ب)	(٤٩,٤٧٢,٣١٨)	(٤٠,٣٤٩,٩١٨)
مجموع التسهيلات الإئتمانية المباشرة - بالصافي	**٥٠,٢٥٩,٥٥١**	**٦١,٦٣٠,٥٦٨**

إيضاحات حول البيانات المالية

للسنة المنتهية في ٣١ كانون الأول ٢٠٢٤

٧ – تسهيلات ائتمانية مباشرة بالتكلفة المطفأة – بالصافي (تتمة)

* لا توجد تركزات أئتمانية أكثر من ١٠% من راس المال والاحتياطيات السليمة كما في ٣١ كانون الأول ٢٠٢٤.
* من ضمن التسهيلات الممنوحة للافراد هي لغايات تجارية أو لتجار (أفراد) لذا الافصاح اعتمد (طبيعة المقترض وليس طبيعة المنتج) الذي يقابل التسهيلات الممنوحة.
** تعرض القروض الممنوحة بالصافي بعد تنزيل الفوائد المقبوضة مقدماً والبالغـــة (٧١٣,٨٦٦) ألف دينار عراقي كما في ٣١ كانون الأول ٢٠٢٤ (**٢٠٢٣: ٥٨٤,٩٠٤** ألف دينار عراقي) وهي فوائد مقبوضة مقدما عن القروض الممنوحة مقابل المخشلات الذهبية و الكمبيالات.

- بلغت التسهيلات الائتمانية غير العاملة (٨٥,٠٥٦,٦٥١ الف دينار عراقي) كما في ٣١ كانون الأول ٢٠٢٤ اي مانسبتة (٧٨,٨٢%) من رصيد التسهيلات الائتمانية المباشرة (**٢٠٢٣ : ٦٠,٩٣٨,٧٠٦** الف دينار عراقي) اي مانسبتة (٥٥,٥٤٣%).
- بلغت التسهيلات الائتمانية غير العاملة بعد تنزيل الفوائد المعلقة (٧٦,٨٦٣,٩٤٩) الف دينار عراقي اي مانسبتة (٧٧,٠٨%) من رصيد التسهيلات الائتمانية بعد تنزيل الفوائد المعلقة (٢٠٢٣: ٥٣,٢٠٥,٠٥٢ الف دينار عراقي) اي مانسبتة (٥٢%) من رصيد التسهيلات الائتمانية بعد تنزيل الفوائد المعلقة.
- بلغت نسبة تغطية التسيهلات الائتمانية غير العاملة بالمخصصات بعد تنزيل الفوائد المعلقة نسبة (٦٢,٩٧٢%) .
- بلغت اجمالي تسهيلات فرع بيروت مايعادل (صفر) دينار عراقي كما في ٣١ كانون الأول ٢٠٢٤ ,(٢٠٢٣ : ٥,٤٨٢ الف دينارعراقي).

أ- الفوائد المعلقة

فيما يلي الحركة على الفوائد المعلقة:

٣١ كانون الأول ٢٠٢٤	الأفراد دينارعراقي (بآلاف الدنانير)	الشركات دينارعراقي (بآلاف الدنانير)	المجموع دينارعراقي (بآلاف الدنانير)
رصيد بداية السنة	٨٤٢,٤٦٠	٦,٨٩١,١٩٤	٧,٧٣٣,٦٥٤
اعادة تصنيف الى محفظة الافراد	٦,٨٩٧,٥٩١	(٦,٨٩٧,٥٩١)	–
إضافة	١,٢٧٤,٠٥٢	٧,٢٦٦	١,٢٨١,٣١٨
استرداد	(١١٧,٧١٠)	–	(١١٧,٧١٠)
الفوائد المعلقة المشطوبة	(٧٠٣,٦٩١)	(٨٦٩)	(٧٠٤,٥٦٠)
الرصيد نهاية السنة	**٨,١٩٢,٧٠٢**	–	**٨,١٩٢,٧٠٢**

إيضاحات حول البيانات المالية

للسنة المنتهية في ٣١ كانون الأول ٢٠٢٤

٧ – تسهيلات ائتمانية مباشرة بالتكلفة المطفأة – بالصافي (تتمة)

ب– مخصص الخسائر الائتمانية المتوقعة:

أولاً – التسهيلات الإئتمانية المباشرة بالتكلفة المطفأة – تجميعي

أدناه أفصاح الحركة على رصيد التسهيلات الائتمانية المباشرة التجميعي للسنة المنتهية في ٣١ كانون الأول ٢٠٢٤

	المرحلة الاولى	المرحلة الثانية	المرحلة الثالثة	المجموع
	دينار عراقي (بآلاف الدنانير)	دينار عراقي (بآلاف الدنانير)	دينار عراقي (بآلاف الدنانير)	دينار عراقي (بآلاف الدنانير)
رصيد بداية السنة	١٣,٠١٢,٤٨٣	٣٥,٧٦٢,٩٥١	٦٠,٩٣٨,٧٠٦	١٠٩,٧١٤,١٤٠
الارصدة الجديدة خلال السنة	٦٩٠,٥٥٦,٠٥٥	–	–	٦٩٠,٥٥٦,٠٥٥
الارصدة المسددة خلال السنة	(٦٨٠,٧٠٩,٥٤١)	–	(٦,٩٢٥,٠١٢)	(٦٨٧,٦٣٤,٥٥٣)
ما تم تحويله للمرحلة الاولى	–	–	–	–
ما تم تحويله للمرحلة الثانية	(٥٦٧)	٥٦٧	–	–
ما تم تحويله للمرحلة الثالثة	–	(٣٥,٧٦٢,٩٥١)	٣٥,٧٦٢,٩٥١	–
التسهيلات المشطوبة	–	–	(٤,٧١٩,٩٩٤)	(٤,٧١٩,٩٩٤)
تعديلات نتيجة تغير سعر الصرف	–	–	(٣,٩١٥)	(٣,٩١٥)
الرصيد نهاية السنة	**٢٢,٨٥٨,٩٩٧**	**٨,٩٢٣**	**٨٥,٠٥٦,٦٥١**	**١٠٧,٩٢٤,٥٧١**

* حصلت موافقة الهيئة العامة للمصرف على شطب ديون متعثرة بقيمة (٤,٧١٩,٩٩٤) الف دينار باشتراط موافقة المصرف المركزي العراقي, وتم الشطب خلال الفصل الاول من ٢٠٢٤ بعد صدور موافقة المركزي العراقي بالاعمام ١٠٨٧/٥/٩ في ٢٤كانون الثاني٢٠٢٤,

- أدناه أفصاح الحركة على رصيد التسهيلات الائتمانية المباشرة بشكل تجميعي خلال السنة المنتهية في ٣١ كانون الأول ٢٠٢٣

	المرحلة الاولى	المرحلة الثانية	المرحلة الثالثة	المجموع
البند	دينار عراقي (بآلاف الدنانير)	دينار عراقي (بآلاف الدنانير)	دينار عراقي (بآلاف الدنانير)	دينار عراقي (بآلاف الدنانير)
رصيد بداية السنة	**١٤,٩٠٤,٣٨٥**	**٣٨٤,٦٩٦**	**١٣٢,٠٨٥,١٦٩**	**١٤٧,٣٧٤,٢٥٠**
الارصدة الجديدة خلال السنة	٩,٨٦٧,٣٧٢	-	-	٩,٨٦٧,٣٧٢
الارصدة المسددة خلال السنة	(٢,٤٠٣,٨٨٢)	(٢٧,٢١١,٥٠٤)	(١٤,١١٣,١٦٩)	(٤٣,٧٢٨,٥٥٥)
	-	-	-	-
ما تم(من) الى تحويله للمرحلة الاولى	(٩,٣٥٥,٣٩٢)	٩,٣٥٥,٣٩٢	-	-
ما تم(من) الى تحويله للمرحلة الثانية	-	(١,٣٠٣,٠٠٦)	١,٣٠٣,٠٠٦	-
ما تم (من) الى تحويله للمرحلة الثالثة	-	٥٤,٥٣٧,٣٧٣	(٥٤,٥٣٧,٣٧٣)	-
	-	-	-	-
التغيرات الناتجة عن التعديلات	-	-	-	-
الأرصدة المشطوبة	-	-	-	-
تعديلات نتيجة تغير سعر الصرف	-	-	(٣,٧٩٨,٩٢٧)	(٣,٧٩٨,٩٢٧)
الرصيد نهاية السنة	**١٣,٠١٢,٤٨٣**	**٣٥,٧٦٢,٩٥١**	**٦٠,٩٣٨,٧٠٦**	**١٠٩,٧١٤,١٤٠**

٧ – تسهيلات ائتمانية مباشرة بالتكلفة المطفأة – بالصافي (تتمة)

إفصاح بتوزيع إجمالي أرصدة التسهيلات الائتمانية حسب فئات التصنيف الداخلي للمصرف كما في ٣١ كانون الأول ٢٠٢٤ : –

فئات التصنيف الأئتماني بناء على النظام الداخلي للمصرف	المرحلة الاولى دينار عراقي (بآلاف الدنانير)	المرحلة الثانية دينار عراقي (بآلاف الدنانير)	المرحلة الثالثة دينار عراقي (بآلاف الدنانير)	المجموع دينار عراقي (بآلاف الدنانير)
١	٢٢,٣١٨,٩٦٣	–	–	٢٢,٣١٨,٩٦٣
٢	٥٤٠,٠٣٤	–	–	٥٤٠,٠٣٤
٣	–	–	–	–
٤	–	٥٦٧	–	٥٦٧
٥	–	–	–	–
٦	–	–	–	–
٧	–	–	–	–
٨	–	–	٢٣,٦٤٩,٠١٤	٢٣,٦٤٩,٠١٤
٩	–	–	٥٥,٥٩٣,٨٥٩	٥٥,٥٩٣,٨٥٩
١٠	–	–	٥,٨١٣,٧٧٨	٥,٨١٣,٧٧٨
المجموع	**٢٢,٨٥٨,٩٩٧**	**٨,٩٢٣**	**٨٥,٠٥٦,٦٥١**	**١٠٧,٩٢٤,٥٧١**

أولاً – التسهيلات الإئتمانية المباشرة بالتكلفة المطفأة – تجميعي (تتمة)

إدنـاه أفصـــاح الحركة على مخصص الخسائر الائتمانية المتوقعة لأرصدة التسهيلات الائتمانية خلال السنة المنتهية في ٣١ كانون الأول ٢٠٢٤:

	المرحلة الاولى دينار عراقي (بآلاف الدنانير)	المرحلة الثانية دينار عراقي (بآلاف الدنانير)	المرحلة الثالثة دينار عراقي (بآلاف الدنانير)	المجموع دينار عراقي (بآلاف الدنانير)
رصيد بداية السنة	٣٩,٢٨١	٨٤٠,٨٦٠	٣٩,٤٦٩,٧٧٧	٤٠,٣٤٩,٩١٨
الخسائر الائتمانية الجديدة خلال السنة	١,٠٢٤,٨٣٩	–	١٢,٨١٧,٥٥٥	١٣,٨٤٢,٣٩٤
التعديلات خلال السنة	–	–	–	–
ما تم تحويله إلى المرحلة الأولى	–	–	–	–
ما تم تحويله إلى المرحلة الثانية	(٣٤٥)	٣٤٥	–	–
ما تم تحويله إلى المرحلة الثالثة	–	(٨٤٠,٨٦٠)	٨٤٠,٨٦٠	–
التسهيلات المشطوبة	–	–	(٤,٧١٩,٩٩٤)	(٤,٧١٩,٩٩٤)
الرصيد نهاية السنة	**١,٠٦٣,٧٧٥**	**٣٤٥**	**٤٨,٤٠٨,١٩٨**	**٤٩,٤٧٢,٣١٨**

إيضاحات حول البيانات المالية

للسنة المنتهية في ٣١ كانون الأول ٢٠٢٤

ب- مخصص الخسائر الائتمانية المتوقعة (تتمة)

إدناه أفصاح الحركة على مخصص الخسائر الائتمانية المتوقعة لأرصدة التسهيلات الائتمانية خلال السنة المنتهية في ٣١ كانون الأول ٢٠٢٣ :

البند	المرحلة الاولى دينار عراقي (بآلاف الدنانير)	المرحلة الثانية دينار عراقي (بآلاف الدنانير)	المرحلة الثالثة دينار عراقي (بآلاف الدنانير)	المجموع دينار عراقي (بآلاف الدنانير)
رصيد بداية السنة	٨٢٧,٠٥٨	١,٤٨٤,٤٣٧	٤١,٦٢٤,٢٧٤	٤٣,٩٣٥,٧٦٩
التعديلات خلال السنة	(٦٨٦,٩٢١)	-	(١,٣٦٥,٣٥٨)	(٢,٠٥٢,٢٧٩)
الارصدة الجديدة خلال السنة	-	-	-	-
الارصدة المسددة خلال السنة	-	-	-	-
	-	-	-	-
ما تم تحويله إلى المرحلة الأولى	-	-	-	-
ما تم تحويله إلى المرحلة الثانية	-	-	-	-
ما تم تحويله إلى المرحلة الثالثة	-	٥٠٤,١٣٨	(٥٠٤,١٣٨)	-
التغيرات الناتجه عن تعديلات	-	-	-	-
التسهيلات المشطوبة	-	-	-	-
تعديلات نتيجة تغير أسعار الصرف	(١٠٠,٨٥٦)	(١,١٤٧,٧١٥)	(٢٨٥,٠٠١)	(١,٥٣٣,٥٧٢)
الرصيد نهاية السنة	٣٩,٢٨١	٨٤٠,٨٦٠	٣٩,٤٦٩,٧٧٧	٤٠,٣٤٩,٩١٨

ثانياً محفظة الشركات الكبيرة والشركات المتوسطة

أدناه أفصاح الحركة على رصيد التسهيلات الائتمانية المباشرة الشركات خلال السنة المنتهية في ٣١ كانون الأول ٢٠٢٤:

	المرحلة الاولى دينار عراقي (بآلاف الدنانير)	المرحلة الثانية دينار عراقي (بآلاف الدنانير)	المرحلة الثالثة دينار عراقي (بآلاف الدنانير)	المجموع دينار عراقي (بآلاف الدنانير)
رصيد بداية السنة	٢,٠٣٧,٧١٨	٣٥,٧٦٢,٩٥١	٤٩,٧٨٥,٢١٤	٨٧,٥٨٥,٨٨٣
الارصدة المضافة خلال السنة	٦٧١,٤٢٥,٨٢٦	–	–	٦٧١,٤٢٥,٨٢٦
الارصدة المسترد خلال السنة	(٦٦٧,٥٠٨,٦٤٥)	–	(٣,٤٧٧,٦٧١)	(٦٧٠,٩٨٦,٣١٦)
ما تم تحويله للمرحلة الاولى	–	–	–	–
ما تم تحويله للمرحلة الثانية	–	–	–	–
ما تم تحويله للمرحلة الثالثة	–	(٣٥,٧٦٢,٩٥١)	٣٥,٧٦٢,٩٥١	–
اعادة تصنيف الى محفظة الافراد	–	–	(٣١,٧٥٣,٨٦٩)	(٣١,٧٥٣,٨٦٩)
الأرصدة المشطوبة	–	–	(١,٥٥٩,٤٤٠)	(١,٥٥٩,٤٤٠)
تعديلات نتيجة تغير سعر الصرف	–	–	–	–
الرصيد نهاية السنة	**٥,٩٥٤,٨٩٩**	–	**٤٨,٧٥٧,١٨٥**	**٥٤,٧١٢,٠٨٤**

إيضاحات حول البيانات المالية

للسنة المنتهية في ٣١ كانون الأول ٢٠٢٤

٧ – تسهيلات ائتمانية مباشرة بالتكلفة المطفأة – بالصافي (تتمة)

ب- مخصص الخسائر الائتمانية المتوقعة (تتمة)

ثانياً محفظة الشركات الكبيرة والشركات المتوسطة والصغيرة (تتمة)

- أدناه أفصاح الحركة على رصيد التسهيلات الائتمانية المباشرة الشركات خلال السنة المنتهية في ٣١ كانون الأول ٢٠٢٣:-

البند	المرحلة الاولى	المرحلة الثانية	المرحلة الثالثة	المجموع
	دينار عراقي (بآلاف الدنانير)	دينار عراقي (بآلاف الدنانير)	دينار عراقي (بآلاف الدنانير)	دينار عراقي (بآلاف الدنانير)
رصيد بداية السنة	٨,٥١٥	-	١٢٦,٢٩٦,٦٠٣	١٢٦,٣٠٥,١١٨
الارصدة الجديدة خلال السنة	٣,٨٧٦,١٢٦	-	-	٣,٨٧٦,١٢٦
الارصدة المسددة خلال السنة	(١,٨٤٦,٩٢٣)	(٢٦,٨٢٦,٨٠٨)	(١٠,١٢٢,٧٠٣)	(٣٨,٧٩٦,٤٣٤)
ما تم تحويله للمرحلة الاولى	-	-	-	-
ما تم تحويله للمرحلة الثانية	-	(١,٣٠٣,٠٠٦)	١,٣٠٣,٠٠٦	-
ما تم تحويله للمرحلة الثالثة	-	٦٣,٨٩٢,٧٦٥	(٦٣,٨٩٢,٧٦٥)	-
التغيرات الناتجة عن التعديلات	-	-	-	٠
الأرصدة المشطوبة	-	-	-	-
تعديلات نتيجة تغير سعر الصرف	-	-	(٣,٧٩٨,٩٢٧)	(٣,٧٩٨,٩٢٧)
الرصيد نهاية السنة	**٢,٠٣٧,٧١٨**	**٣٥,٧٦٢,٩٥١**	**٤٩,٧٨٥,٢١٤**	**٨٧,٥٨٥,٨٨٣**

إفصـــــــاح بتوزيع إجمالي أرصدة التسهيلات الائتمانية للشركات حسب فئات التصنيف الداخلي للمصرف كما في ٣١ كانون الأول ٢٠٢٤:

فئات التصنيف الأئتماني بناء على نظم المصرف الداخلي	المرحلة الاولى	المرحلة الثانية	المرحلة الثالثة	المجموع
	دينار عراقي (بآلاف الدنانير)	دينار عراقي (بآلاف الدنانير)	دينار عراقي (بآلاف الدنانير)	دينار عراقي (بآلاف الدنانير)
١	٥,٩٥٢,٣١١	–	–	٥,٩٥٢,٣١١
٢	٢,٥٨٨	–	–	٢,٥٨٨
٣	–	–	–	–
٤	–	–	–	–
٥	–	–	–	–
٦	–	–	–	–
٧	–	–	–	–
٨	–	–	٢٣,٦٥٧,٩٣٧	٢٣,٦٥٧,٩٣٧
٩	–	–	٢٣,١٧٤,٣٨٤	٢٣,١٧٤,٣٨٤
١٠	–	–	١,٩٢٤,٨٦٤	١,٩٢٤,٨٦٤
المجموع	**٥,٩٥٤,٨٩٩**	–	**٤٨,٧٥٧,١٨٥**	**٥٤,٧١٢,٠٨٤**

إيضاحات حول البيانات المالية
للسنة المنتهية في ٣١ كانون الأول ٢٠٢٤

تسهيلات ائتمانية مباشرة بالتكلفة المطفأة – بالصافي (تتمة)

ب- مخصص الخسائر الائتمانية المتوقعة (تتمة)

ثانياً محفظة الشركات الكبيرة والشركات المتوسطة والصغيرة (تتمة)

إدناه أفصاح الحركة على مخصص الخسائر الائتمانية المتوقعة لأرصدة التسهيلات الائتمانية – الشركات خلال السنة المنتهية في ٣١ كانون الأول ٢٠٢٤:

	المرحلة الاولى	المرحلة الثانية	المرحلة الثالثة	المجموع
	دينار عراقي (بآلاف الدنانير)	دينار عراقي (بآلاف الدنانير)	دينار عراقي (بآلاف الدنانير)	دينار عراقي (بآلاف الدنانير)
رصيد بداية السنة	٢٩,٧٤٧	٨٤٠,٨٦٠	٣٢,٥٩٩,٨٩٤	٣٣,٤٧٠,٥٠١
اعادة تصنيف الى محفظة الافراد	٧٢	–	(١٠,٣٣١,٨٩٥)	(١٠,٣٣١,٨٢٣)
الارصدة المضافة خلال السنة	١,٠٢٤,٨٣٩	–	٢,٠٥٠,٢٨٧	٣,٠٧٥,١٢٦
الارصدة المسترد خلال السنة	–	–	–	–
ما تم تحويله إلى المرحلة الأولى	–	–	–	–
ما تم تحويله إلى المرحلة الثانية	–	–	–	–
ما تم تحويله إلى المرحلة الثالثة	–	(٨٤٠,٨٦٠)	٨٤٠,٨٦٠	–
التسهيلات المشطوبة	–	–	(١,٥٥٩,٤٤٠)	(١,٥٥٩,٤٤٠)
الرصيد نهاية السنة	**١,٠٥٤,٦٥٨**	**–**	**٢٣,٥٩٩,٧٠٦**	**٢٤,٦٥٤,٣٦٤**

– إدناه أفصاح الحركة على مخصص الخسائر الائتمانية المتوقعة لأرصدة التسهيلات الائتمانية - الشركات خلال السنة المنتهية في ٣١ كانون الأول ٢٠٢٣ :

البند	المرحلة الاولى	المرحلة الثانية	المرحلة الثالثة	المجموع
	دينار عراقي (بآلاف الدنانير)	دينار عراقي (بآلاف الدنانير)	دينار عراقي (بآلاف الدنانير)	دينار عراقي (بآلاف الدنانير)
رصيد بداية السنة	٨٢٧,٠٥٨	١,٤٨٤,٤٣٧	٢٨,٠٦٧,٣٢٦	٣٠,٣٧٨,٨٢١
التعديلات خلال السنة	(٦٩٦,٤٥٥)	-	٥,٣٢١,٧٠٧	٤,٦٢٥,٢٥٢
الارصدة الجديدة خلال السنة	-	-	-	-
الارصدة المسددة خلال السنة	-	-	-	-
	-	-	-	-
ما تم تحويله إلى المرحلة الأولى	-	-	-	-
ما تم تحويله إل٠ى المرحلة الثانية	-	-	-	-
ما تم تحويله إلى المرحلة الثالثة	-	٥٠٤,١٣٨	(٥٠٤,١٣٨)	-
التغيرات الناتجه عن تعديلات	-	-	-	-
التسهيلات المشطوبة	-	-	-	-
تعديلات نتيجة تغير أسعار الصرف	(١٠٠,٨٥٦)	(١,١٤٧,٧١٥)	(٢٨٥,٠٠١)	(١,٥٣٣,٥٧٢)
الرصيد نهاية السنة	**٢٩,٧٤٧**	**٨٤٠,٨٦٠**	**٣٢,٥٩٩,٨٩٤**	**٣٣,٤٧٠,٥٠١**

إيضاحات حول البيانات المالية
للسنة المنتهية في ٣١ كانون الأول ٢٠٢٤

ثالثاً محفظة الأفراد

أدناه أفصاح الحركة على رصيد التسهيلات الائتمانية المباشرة الأفراد خلال السنة المنتهية في ٣١ كانون الأول ٢٠٢٤:-

	المرحلة الاولى	المرحلة الثانية	المرحلة الثالثة	المجموع
	دينار عراقي (بآلاف الدنانير)	دينار عراقي (بآلاف الدنانير)	دينار عراقي (بآلاف الدنانير)	دينار عراقي (بآلاف الدنانير)
رصيد بداية السنة	١٠,٩٧٤,٧٦٥	–	١١,١٥٣,٤٩٢	٢٢,١٢٨,٢٥٧
الارصدة المضافة خلال السنة	١٩,١٣٩,١٥٢	–	–	١٩,١٣٩,١٥٢
الارصدة المسترد خلال السنة	(١٣,٢٠٠,٨٩٦)	–	(٣,٤٤٧,٣٤١)	(١٦,٦٤٨,٢٣٧)
ما تم تحويله للمرحلة الاولى	–	–	–	–
ما تم تحويله للمرحلة الثانية	(٨,٩٢٣)	٨,٩٢٣	–	–
ما تم تحويله للمرحلة الثالثة	–	–	–	–
اعادة تصنيف من محفظة الشركات	–	–	٣١,٧٥٣,٨٦٩	٣١,٧٥٣,٨٦٩
الأرصدة المشطوبة	–	–	(٣,١٦٠,٥٥٤)	(٣,١٦٠,٥٥٤)
تعديلات نتيجة تغير سعر الصرف	–	–	–	–
الرصيد نهاية السنة	**١٦,٩٠٤,٠٩٨**	**٨,٩٢٣**	**٣٦,٢٩٩,٤٦٦**	**٥٣,٢١٢,٤٨٧**

أدناه أفصاح الحركة على رصيد التسهيلات الائتمانية المباشرة الأفراد خلال السنة المنتهية في ٣١ كانون الأول ٢٠٢٣:-

	المرحلة الاولى	المرحلة الثانية	المرحلة الثالثة	المجموع
البند	دينار عراقي (بآلاف الدنانير)	دينار عراقي (بآلاف الدنانير)	دينار عراقي (بآلاف الدنانير)	دينار عراقي (بآلاف الدنانير)
رصيد بداية السنة	١٤,٨٩٥,٨٧٠	**٣٨٤,٦٩٦**	**٥,٧٨٨,٥٦٦**	**٢١,٠٦٩,١٣٢**
الارصدة الجديدة خلال السنة	٥,٩٩١,٢٤٦	٠	-	٥,٩٩١,٢٤٦
الارصدة المسددة خلال السنة	(٥٥٦,٩٥٩)	(٣٨٤,٦٩٦)	(٣,٩٩٠,٤٦٦)	(٤,٩٣٢,١٢١)
ما تم تحويله للمرحلة الاولى	(٩,٣٥٥,٣٩٢)	٩,٣٥٥,٣٩٢	-	-
ما تم تحويله للمرحلة الثانية	-	-	-	-
ما تم تحويله للمرحلة الثالثة	-	(٩,٣٥٥,٣٩٢)	٩,٣٥٥,٣٩٢	-
التغيرات الناتجة عن التعديلات	٠	-	٠	-
الأرصدة المشطوبة	-	-	-	-
تعديلات نتيجة تغير سعر الصرف	-	-	-	-
الرصيد نهاية السنة	**١٠,٩٧٤,٧٦٥**	**-**	**١١,١٥٣,٤٩٢**	**٢٢,١٢٨,٢٥٧**

٧-تسهيلات ائتمانية مباشرة بالتكلفة المطفأة – بالصافي (تتمة)

ب- مخصص الخسائر الائتمانية المتوقعة (تتمة)

ثالثاً محفظة الأفراد (تتمة)

توزعت إجمالي التسهيلات الائتمانية المباشرة لمحفظة الأفراد وفقاً للمراحل الإئتمانية بحسب فئة التصنيف الائتماني الداخلي للمصرف كما في ٣١ كانون الأول ٢٠٢٤ كما يلي : -

فئات التصنيف الأئتماني بناء على نظم المصرف الداخلي	المرحلة الاولى دينار عراقي (بآلاف الدنانير)	المرحلة الثانية دينار عراقي (بآلاف الدنانير)	المرحلة الثالثة دينار عراقي (بآلاف الدنانير)	المجموع دينار عراقي (بآلاف الدنانير)
١	١٦,٣٦٦,٦٥٢	–	–	١٦,٣٦٦,٦٥٢
٢	٥٣٧,٤٤٦	–	–	٥٣٧,٤٤٦
٣	–	–	–	–
٤	–	٨,٩٢٣	–	٨,٩٢٣
٥	–	–	–	–
٦	–	–	–	–
٧	–	–	–	–
٨	–	–	–	–
٩	–	–	٣٢,٤١٠,٥٥٢	٣٢,٤١٠,٥٥٢
١٠	–	–	٣,٨٨٨,٩١٤	٣,٨٨٨,٩١٤
المجموع	**١٦,٩٠٤,٠٩٨**	**٨,٩٢٣**	**٣٦,٢٩٩,٤٦٦**	**٥٣,٢١٢,٤٨٧**

إدناه أفصاح الحركة على مخصص الخسائر الائتمانية المتوقعة لأرصدة التسهيلات الائتمانية للأفراد خلال السنة المنتهيـــة في ٣١ كانون الأول ٢٠٢٤ :

	المرحلة الاولى دينار عراقي (بآلاف الدنانير)	المرحلة الثانية دينار عراقي (بآلاف الدنانير)	المرحلة الثالثة دينار عراقي (بآلاف الدنانير)	المجموع دينار عراقي (بآلاف الدنانير)
رصيد بداية السنة	٩,٥٣٤	–	٦,٨٦٩,٨٨٣	٦,٨٧٩,٤١٧
اعادة تصنيف من محفظة الشركات	(٧٢)	–	١٠,٣٣١,٨٩٥	١٠,٣٣١,٨٢٣
الارصدة المضافة خلال السنة	–	–	١٠,٧٦٧,٢٦٨	١٠,٧٦٧,٢٦٨
الارصدة المسترد خلال السنة	–	–	–	–
ما تم تحويله إلى المرحلة الأولى	–	–	–	–
ما تم تحويله إلى المرحلة الثانية	(٣٤٥)	٣٤٥	–	–
ما تم تحويله إلى المرحلة الثالثة	–	–	–	–
التسهيلات المشطوبة	–	–	(٣,١٦٠,٥٥٤)	(٣,١٦٠,٥٥٤)
الرصيد نهاية السنة	**٩,١١٧**	**٣٤٥**	**٢٤,٨٠٨,٤٩٢**	**٢٤,٨١٧,٩٥٤**

إيضاحات حول البيانات المالية

للسنة المنتهية في ٣١ كانون الأول ٢٠٢٤

٧-تسهيلات ائتمانية مباشرة بالتكلفة المطفأة – بالصافي (تتمة)

ب- مخصص الخسائر الائتمانية المتوقعة (تتمة)

ثالثاً محفظة الأفراد (تتمة)

- إدناه أفصاح الحركة على مخصص الخسائر الائتمانية المتوقعة لأرصدة التسهيلات الائتمانية للأفراد خلال السنة المنتهية في ٣١ كانون الأول ٢٠٢٣ :

البند	المرحلة الاولى دينار عراقي (بآلاف الدنانير)	المرحلة الثانية دينار عراقي (بآلاف الدنانير)	المرحلة الثالثة دينار عراقي (بآلاف الدنانير)	المجموع دينار عراقي (بآلاف الدنانير)
رصيد بداية السنة	-	-	١٣,٥٥٦,٩٤٨	١٣,٥٥٦,٩٤٨
التعديلات خلال السنة	٩,٥٣٤	-	(٦,٦٨٧,٠٦٥)	(٦,٦٧٧,٥٣١)
الارصدة الجديدة خلال السنة	-	-	-	-
الارصدة المسددة خلال السنة	-	-	-	-
	-	-	-	-
ما تم تحويله إلى المرحلة الأولى	-	-	-	-
ما تم تحويله إلى المرحلة الثانية	-	-	-	-
ما تم تحويله إلى المرحلة الثالثة	-	-	-	-
التغيرات الناتجه عن تعديلات	-	-	-	-
التسهيلات المشطوبة	-	-	-	-
تعديلات نتيجة تغير أسعار الصرف	-	-	-	-
الرصيد نهاية السنة	٩,٥٣٤	-	٦,٨٦٩,٨٨٣	٦,٨٧٩,٤١٧

إيضاحات حول البيانات المالية

للسنة المنتهية في ٣١ كانون الأول ٢٠٢٤

٨- أ- ممتلكات ومعدات - بالصافي

٣١ كانون الأول ٢٠٢٤	أراضي*	مباني	أجهزة ومعدات	اثاث وأجهزة وحاسبات**	وسائط نقل	البرمجيات والأنظمة	مشاريع تحت التنفيذ	المجموع
	دينارعراقي (بآلاف الدنانير)	دينارعراقي (بآلاف الدنانير)	دينارعراقي (بآلاف الدنانير)	دينارعراقي (بآلاف الدنانير)	دينارعراقي (بآلاف الدنانير)	دينارعراقي (بآلاف الدنانير)	دينارعراقي (بآلاف الدنانير)	دينارعراقي (بآلاف الدنانير)
التكلفة								
بداية السنة	٣٣,٠٠٥,٥٨٤	٤٢,٧٢٠,٣٨١	٩٥٤,٥٣٧	١١,٤٠٨,٩١٩	٤٦٣,٣٣٦	١,٢١٦,١٢٤	٤,٥٣١,٣١٤	**٩٤,٣٠٠,١٩٥**
الاضافات	-	-	٤٧,٥٠٠	١,١٣٣,٦٩٠	-	-	٥,٠٣٨,٨٦٩	**٦,٢٢٠,٠٥٩**
الاستبعادات	(٤,٢٣١,٠٩٠)	(٤٦٤,١١٧)	(٥٢,١١٧)	(٢,٨٥٥,٣٧٣)	-	-	-	**(٧,٦٠٢,٦٩٧)**
فروقات ترجمة العملات	-	-	-	(٧٨,٢٩٦)	(١٢,٦٣٥)	(١٨٥,٤١٦)	-	**(٢٧٦,٣٤٧)**
المنقول من المشاريع تحت التنفيذ	٢,١٥٧,٥٧٠	٤٨٢,٩٧٤	-	٢,٠٨٣,٥٣٤	-	٤٧٣,٦٣١	(٥,١٩٧,٧٠٩)	-
نهاية السنة	**٣٠,٩٣٢,٠٦٤**	**٤٢,٥٥٧,٢٣٨**	**٩٤٩,٩٢٠**	**١١,٦٩٢,٤٧٤**	**٤٥٠,٧٠١**	**١,٥٠٤,٣٣٩**	**٤,٣٧٢,٤٧٤**	**٩٢,٦٤١,٢١٠**
الاندثار المتراكم								
بداية السنة	-	٦,٧٤٣,٨١٠	٨٧٠,٩١٥	٨,٩٤٣,١٣٠	٤٦٢,٥٣٢	١٣٣,٦٢٨	-	١٧,١٥٤,٠١٥
اندثار السنة	-	١,٢٧٩,١١٣	٢٨,٨٩٧	١,٠٦٨,٦٤٠	١٣٤	٢٥٢,١٧١	-	٢,٦٢٨,٩٥٥
الاستبعادات	-	(٣٩١,٠٩٠)	(٥٢,١١٧)	(٢,٨٥٤,٦٦٩)	-	-	-	(٣,٢٩٧,٨٧٦)
فروقات ترجمة العملات	-	-	-	(٦٤,٧٩٢)	(١١,٩٦٦)	(٨٧,٠٤٩)	-	(١٦٣,٨٠٧)
نهاية السنة	-	٧,٦٣١,٨٣٣	٨٤٧,٦٩٥	٧,٠٩٢,٣٠٩	٤٥٠,٧٠٠	٢٩٨,٧٥٠	-	١٦,٣٢١,٢٨٧
صافي القيمة الدفترية	**٣٠,٩٣٢,٠٦٤**	**٣٥,١٠٧,٤٠٥**	**١٠٢,٢٢٥**	**٤,٦٠٠,١٦٥**	**١**	**١,٢٠٥,٥٨٩**	**٤,٣٧٢,٤٧٤**	**٧٦,٣١٩,٩٢٣**
تحليل مشاريع تحت التنفيذ	-	**٣,٨٣١,٩٥٣**	-	**٤٩١,٠٢١**	**٤٩,٥٠٠**	-	-	**٤,٣٧٢,٤٧٤**

* يتضمن رصيد الأراضي و المباني على مبلغ (٦,٠١١,١٢٣) ألف دينار عراقي قيمة أرض وعقار فرع بيروت.

** تشكل تكلفة الحاسبات الالكترونية وأجهزة الصرافات الآلية مبلغ (٥,٣٦٢,٣٨٧) الف دينار من بند الأثاث.

إيضاحات حول البيانات المالية

للسنة المنتهية في ٣١ كانون الأول ٢٠٢٤

٨- أ- ممتلكات ومعدات - بالصافي (تتمة)

٣١ كانون الاول ٢٠٢٣	أراضي *	مباني	أجهزة ومعدات	اثاث وأجهزة وحاسبات	وسائط نقل	البرمجيات والأنظمة	الأخرى	مشاريع تحت التنفيذ	المجموع
	دينارعراقي (بآلاف الدنانير)	دينارعراقي (بآلاف الدنانير)	دينارعراقي (بآلاف الدنانير)	دينارعراقي (بآلاف الدنانير)	دينارعراقي (بآلاف الدنانير)	دينارعراقي (بآلاف الدنانير)	دينارعراقي (بآلاف الدنانير)	دينارعراقي (بآلاف الدنانير)	دينارعراقي (بآلاف الدنانير)
التكلفة									
بداية السنة	٢٦,٨٦٤,٦١٤	٢٨,٩٨٠,٣٠٣	١,٠٧٧,٣١٨	١١,٠٨٥,٦٩٧	٧٠١,٩٣٠	٣,٦٣٠,٩٢١	١,٨٧٧,٤٤٠	٢١,٧٣٦,١١٩	٩٥,٩٥٤,٣٤٢
تعديلات اعداة التصنيف	-	-	-	(٨,٧٩٧)	-	(٢,١١٩,٨١٦)	(١,٧٩١,٢٢٤)	-	(٣,٩١٩,٨٣٧)
الاضافات	٨,٨٨٦,٠٦٨	١٤,١٣٨,٦٧٧	٥٨,٩٥٠	١,٣٩٠,٩٨٧	-	٦٣١,١٣٧	-	٦,٥٧٢,٨٧٣	٣١,٦٧٨,٦٩٢
الاستبعادات	(٢,٧٤٥,٠٩٨)	(٣٩٨,٥٩٩)	(١٨١,٧٣١)	(٢٩٢,١٥٩)	(٨٥,٤٤٩)	-	-	-	(٣,٧٠٣,٠٣٦)
فروقات ترجمة العملات	-	-	-	(٧٦٦,٨٠٩)	(١٥٣,١٤٥)	(٩٢٦,١١٨)	(٨٦,٢١٦)	-	(١,٩٣٢,٢٨٨)
النقل من المشاريع تحت التنفيذ	-	-	-	-	-	-	-	(٢٣,٧٧٧,٦٧٨)	(٢٣,٧٧٧,٦٧٨)
نهاية السنة	**٣٣,٠٠٥,٥٨٤**	**٤٢,٧٢٠,٣٨١**	**٩٥٤,٥٣٧**	**١١,٤٠٨,٩١٩**	**٤٦٣,٣٣٦**	**١,٢١٦,١٢٤**	-	**٤,٥٣١,٣١٤**	**٩٤,٣٠٠,١٩٥**
الاندثار المتراكم									
بداية السنة	-	٥,٨٩٦,٤٤٦	١,٠٠٣,١٣٩	٩,٣٤٢,٨٨٢	٦٦٥,٥٦٥	٢,٩٤٥,١٨٠	١,٥٤٩,٩٠٨	-	٢١,٤٠٣,١٢٠
الاضافات للسنة	-	٩٩٧,٨٣٦	٤٩,٥٠٧	٦٥١,٥٩١	٣,١١٧	٢٦٩,٤٩٣	٢٩٧,٥٥٨	-	٢,٢٦٩,١٠٢
الاستبعادات	-	(١٤٩,٤٧٥)	(١٨١,٧٣١)	(٢٩٢,١٥٩)	(٨٥,٤٤٨)	-	-	-	(٧٠٨,٨١٣)
فروقات ترجمة العملات	-	-	-	(٧٤١,٠٠٢)	(١١٩,٤٩٦)	(٩٥٨,٤٤٥)	(٢٩٨,٦٥٨)		(٢,١١٧,٦٠١)
اعادة التصنيف	-	(٩٩٧)	-	(١٨,١٨٢)	(١,٢٠٦)	(٢,١٢٢,٦٠٠)	(١,٥٤٨,٨٠٨)	-	(٣,٦٩١,٧٩٣)
نهاية السنة	-	٦,٧٤٣,٨١٠	٨٧٠,٩١٥	٨,٩٤٣,١٣٠	٤٦٢,٥٣٢	١٣٣,٦٢٨	-	-	**١٧,١٥٤,٠١٥**
صافي القيمة الدفترية	**٣٣,٠٠٥,٥٨٤**	**٣٥,٩٧٦,٥٧١**	**٨٣,٦٢٢**	**٢,٤٦٥,٧٨٩**	**٨٠٤**	**١,٠٨٢,٤٩٦**	-	**٤,٥٣١,٣١٤**	**٧٧,١٤٦,١٨٠**
تحليل مشروعات تحت التنفيذ	**٢,٥٤٤,٦٨١**	**١,٦١١,٤٨٣**	-	**٢٧٢,٢٤٩**	-	**١٠٢,٩٠١**	-	-	**٤,٥٣١,٣١٤**

* يحتوي رصيد الأراضي و المباني على مبلغ (٦,٠١١,١٢٣) ألف دينار عراقي قيمة أرض وعقار فرع بيروت.

** تشكل تكلفة الحاسبات الالكترونية وأجهزة الصرافات الآلية مبلغ (٥,٤٢٢,٢٦٤) الف دينار من بند الأثاث.

*** أن الاضافات على بنود الاراضي- المباني- المعدات تمثل المحول من مشروعات تحت التنفيذ والتي تمثل تكلفة البناية الجديدة للأدارة العامة كما موضح في الافصاح ٨ / ب.

إيضاحات حول البيانات المالية
للسنة المنتهية في ٣١ كانون الأول ٢٠٢٤

٨- ب- مشروعات تحت التنفيذ – دفعات لشراء موجودات ثابتة

	الرصيد بداية السنة	الاضافات خلال السنة	المحول خلال السنة	الرصيد نهاية السنة
	دينارعراقي (بآلاف الدنانير)	دينارعراقي (بآلاف الدنانير)	دينارعراقي (بآلاف الدنانير)	دينارعراقي (بآلاف الدنانير)
تأهيل فرع الموصل – الايمن	٢٣٧,٠٧٠	٩٢٣,٥٢٩	–	١,١٦٠,٥٩٩
تأهيل فرع كركـــوك	٢٢,٢٥٢	١٣٣,٧٥٠	–	١٥٦,٠٠٢
تأهيل مــواقف السيارات	٢,٥٤٤,٦٨١	٩٥,٨٦٣	(٢,٦٤٠,٥٤٤)	–
الانظمة والبرمجيـــات	١٠٢,٩٠١	٨١,٢٢٠	(١٨٤,١٢١)	–
صرافات و حاسبـات جديدة	٢٧٢,٢٤٩	١,٦٥٧,٦٥٧	(١,٤٣٨,٨٨٥)	٤٩١,٠٢١
تأهيل أرض البصـــرة	٦٠٣,٠٤٩	–	(٦٠٣,٠٤٩)	–
تأهيل فرع النجـــف	٢٥٩,٤٤٧	–	–	٢٥٩,٤٤٧
تأهيل فرع السليمـــانية	١٥٨,٥٥٥	١,٢٩٥,٠٠٠	–	١,٤٥٣,٥٥٥
تأهيل الإدارة العامة القديمة	–	٨٠٢,٣٥٠	–	٨٠٢,٣٥٠
فرع المسرح الـــوطني	٣٣١,١١٠	–	(٣٣١,١١٠)	–
سيـــارة بيك آب تويوتا	–	٤٩,٥٠٠	–	٤٩,٥٠٠
المجموع	**٤,٥٣١,٣١٤**	**٥,٠٣٨,٨٦٩**	**(٥,١٩٧,٧٠٩)**	**٤,٣٧٢,٤٧٤**

أدناه الحركة على مشروعات تحت التنفيذ

	٣١ كانون الأول ٢٠٢٤	٣١ كانون الأول ٢٠٢٣
	دينارعراقي (بآلاف الدنانير)	دينارعراقي (بآلاف الدنانير)
	مدققة	مدققة
الرصيد بداية السنة	٤,٥٣١,٣١٤	٢١,٧٣٦,١١٩
الاضافات	٥,٠٣٨,٨٦٩	٦,٥٧٢,٨٧٣
المحول للموجودات	(٥,١٩٧,٧٠٩)	(٢٣,٧٧٧,٦٧٨)
الرصيد نهاية السنة	**٤,٣٧٢,٤٧٤**	**٤,٥٣١,٣١٤**

إيضاحات حول البيانات المالية
للسنة المنتهية في ٣١ كانون الأول ٢٠٢٤

٨- ج- موجودات غير ملموسة – بالصافي

٣١ كانون الأول ٢٠٢٤	البرمجيات والأنظمة	الاخرى	المجموع
رصيد بداية السنة	١,٠٨٢,٤٩٦	-	١,٠٨٢,٤٩٦
اثر تغير سعر الصرف	(٩٨,٣٦٧)	-	(٩٨,٣٦٧)
الأضافات	٤٧٣,٦٣١	-	٤٧٣,٦٣١
الإطفاءات	(٢٥٢,١٧١)	-	(٢٥٢,١٧١)
رصيد نهاية السنة	**١,٢٠٥,٥٨٩**	-	**١,٢٠٥,٥٨٩**

٣١ كانون الأول ٢٠٢٣	البرمجيات والأنظمة	الاخرى	المجموع
رصيد بداية السنة	٦٨٥,٧٤١	٣٢٧,٥٣٣	١,٠١٣,٢٧٤
التحويل خلال السنة	٥٦,٢٤١	(٥٦,٢٤١)	-
اثر تغير سعر الصرف	(٢١,١٣٠)	(٨٦,٢١٦)	(١٠٧,٣٤٦)
الأضافات	٦٣١,١٣٧	-	٦٣١,١٣٧
الإطفاءات	(٢٦٩,٤٩٣)	(٢٩٧,٥٥٨)	(٥٦٧,٠٥١)
التسويات	-	١١٢,٤٨٢	١١٢,٤٨٢
رصيد نهاية السنة	**١,٠٨٢,٤٩٦**	-	**١,٠٨٢,٤٩٦**

نسبة الأطفاء السنوية ٢٠% (٢٠٢٣: ٢٠%).

إيضاحات حول البيانات المالية
للسنة المنتهية في ٣١ كانون الأول ٢٠٢٤

٩- أ- حق أستخدام الأصول المستأجرة

	٣١ كانون الأول ٢٠٢٤	٣١ كانون الأول ٢٠٢٣
	دينارعراقي (بآلاف الدنانير)	دينارعراقي (بآلاف الدنانير)
	مدققة	مدققة
الرصيد بداية السنة	١,٨٣٤,٨٦٤	٢,١٠٤,٧٣٦
يضاف / عقود جديدة خلال السنة*	١٤٣,٢٥٩	٤٨٥,٦٩٧
ينزل الأطفاء خلال السنة	(٦٧٥,٧٩٤)	(٦٦٨,٠٤٧)
تعديلات نتيجة تغير أسعار الصرف	-	(٨٧,٥٢٢)
الرصيد نهاية السنة	**١,٣٠٢,٣٢٨**	**١,٨٣٤,٨٦٤**

٩- ب- التزامات عقود الإيجار

	٣١ كانون الأول ٢٠٢٤	٣١ كانون الأول ٢٠٢٣
	دينارعراقي (بآلاف الدنانير)	دينارعراقي (بآلاف الدنانير)
	مدققة	مدققة
الرصيد بداية السنة	١,٨٩٧,٥٠٩	٢,١٤٦,١٤٦
يضاف / عقود جديدة خلال السنة*	-	٤٨٥,٦٩٧
ينزل : قيمة دفعات خلال السنة	(٧٤٢,٤٩٩)	(٦٨٤,٤٨٣)
يضاف : فوائد التزام عقود الإيجار	٧٦,٠٥٩	١٠٤,٨١٥
تعديلات نتيجة تغير أسعار الصرف	-	(١٥٤,٦٦٦)
الرصيد نهاية السنة	**١,٢٣١,٠٦٨**	**١,٨٩٧,٥٠٩**

- **العقد الجديد المضاف تم دفع كامل قيمة الايجار مقدماً عند توقيع العقد لذا لا يظهر التزامات مضافة خلال السنة**

٩- ج- بيان الدخل

	٣١ كانون الأول ٢٠٢٤	٣١ كانون الأول ٢٠٢٣
	دينارعراقي (بآلاف الدنانير)	دينارعراقي (بآلاف الدنانير)
	مدققة	مدققة
مصروف أطفاء	٦٧٥,٧٩٤	٦٦٨,٠٤٧
فوائد مدينة	٧٦,٠٥٨	١٠٤,٨١٥

إيضاحات حول البيانات المالية

للسنة المنتهية في ٣١ كانون الأول ٢٠٢٤

١٠- الموجودات الأخرى – بالصافي

	٣١ كانون الأول ٢٠٢٤	٣١ كانون الأول ٢٠٢٣
	دينارعراقي (بآلاف الدنانير)	دينارعراقي (بآلاف الدنانير)
	مدققة	مدققة
تأمينات لدى الغير	٣,٠٢٨,٥٨١	٢٧٩,٣٩٩
حسابات المقاصة	–	٢٦٨,٤٠٢
مصاريف مدفوعة مقدماً	٣,٢٠٣,٧٤٠	٣,٥٥٤,٢٧٤
فوائد مستحقة *	٢٨,٧٧٤,٤٤٩	١٦,٥٠٨,٤٥٢
دفعات استثمارات تحت التأسيس**	١٠,٠٠٤,٠٠٠	–
ذمم مدينة حكومية ***	٣٦,٥٩٢	٢١٨,٣٣٣
أرصدة مدينة اخرى	٣٧,٧١٢	٥٠٥,٦١٤
النقد المسروق والشيكات المزيفة ****	٣٧,٢٤٢,٠٢٩	٣٧,٢٤٢,٩٧٩
مخصصات النقد المسروق والشيكات المزيفة (١٠ / أ – ب) **	(٣٧,٢٤٢,٠٢٩)	(٣٧,٢٤٦,٨٢٤)
إجمالي رصيد الموجودات الأخرى	**٤٥,٠٨٥,٠٧٤**	**٢١,٣٣٠,٦٢٩**
ينزل :مخصص الخسائر الائتمانية المتوقعه	(٦,٩٤٤,٠٠٣)	(٨٢٥,٩٧٥)
مجموع الموجودات الأخرى نهاية السنة – بالصافي	**٣٨,١٤١,٠٧١**	**٢٠,٥٠٤,٦٥٤**

*من ضمنها مبلغ ٦,٩٢٨,٤٠٧ دينار والتي تخص فوائد اليورو بوند اللبنانية المستحقة وغير المقبوضة والمغطاة بالمخصصات بنسبة (١٠٠%),(٢٠٢٣ : ١٢%).

**عن تأسيس مصرف ريادة وتم تبويبه مشاريع تحت التأسيس بموجب كتاب البنك المركزي العراقي٩/٤/٦٨٠٢ في٣/٦/٢٠٢٤ .

*** يمثل مبلغ الذمم المدينه الحكومية (أمانات مدفوعة لخزينة وزارة المالية اللبنانية) عن رخصة فرع بيروت بمقدار (٢,٥٠٠,٠٠٠) الف ليره لبناني اي ما يعادل (٣٦,٥٩٢) الف دينار عراقي وبموجب المادة ١٣٢ من قانون المال اللبناني,

**** تعرض المصرف خلال السنوات الماضيه نتيجة للمخاطر التشغيلية و ظروف عدم الاستقرار الى عدد من السرقات بلغت قيمتها ما يعادل (٣٧,٢٤٢,٠٢٩) الف دينار عراقي , اتخذت ادارة المصرف قرار بتغطية هذه السرقات بمخصصات تبلغ نسبتها ١٠٠% من مجموع السرقات حيث تم أثبات هذه السرقات كذمم مدينه يتم العمل على متابعة اجراءات تحصيلها وفق الطرق القانونية وكانت اخر هذه المبالغ ,سرقة الخزينة و صراف فرع القرنه في البصرة خلال العام ٢٠١٨ ,

أ – تحليل مخصصات النقد المسروق والشيكات المزيفة:

السنة	الفرع	٣١ كانون الأول ٢٠٢٤ دينارعراقي (بآلاف الدنانير)	٣١ كانون الأول ٢٠٢٣ دينارعراقي (بآلاف الدنانير)
		مدققة	مدققة
٢٠١٨	سرقة فرع القرنة	٥٠٧,٣٢٤	٥٠٧,٣٢٤
٢٠١٥	سرقة فرع اربيل	٣٣,٢٤٩,٧١٨	٣٣,٢٤٩,٧١٨
٢٠١٤	سرقة فرع الموصل	٩٧٤,٧٧٧	٩٧٤,٧٧٧
٢٠١١	سرقة فرع السنك	١,١٦٧,١٢٥	١,١٦٧,١٢٥
(٢٠٠٣-٢٠١٧)	سرقات ونقص بالصناديق وشيكات مزورة	١,٣٤٣,٠٨٥	١,٣٤٧,٨٨٠
	مجموع المبالغ المسروقة	**٣٧,٢٤٢,٠٢٩**	**٣٧,٢٤٦,٨٢٤**

إيضاحات حول البيانات المالية

للسنة المنتهية في ٣١ كانون الأول ٢٠٢٤

١٠ – الموجودات الأخرى – بالصافي (تتمة)

ب – فيما يلي الحركة على مخصصات النقد المسروق خلال السنة :

	٣١ كانون الأول ٢٠٢٤	٣١ كانون الأول ٢٠٢٣
	دينارعراقي (بآلاف الدنانير)	دينارعراقي (بآلاف الدنانير)
	مدققة	مدققة
رصيد بداية السنة	٣٧,٢٤٦,٨٢٤	٣٨,٣٦٤,٩٩٤
استرداد	(٣,٧٩٥)	(٥,٠٠٠)
تعديل خلال السنة	(١٠٠٠)	–
تعديلات نتيجة تغير أسعار الصرف	–	(١,١١٣,١٧٠)
رصيد نهاية السنة	**٣٧,٢٤٢,٠٢٩**	**٣٧,٢٤٦,٨٢٤**

في أدناه جدول إفصاح الحركة على أرصدة الموجودات الأخرى خلال السنة المنتهية في ٣١ كانون الأول ٢٠٢٤:

	المرحلة الاولى	المرحلة الثانية	المرحلة الثالثة	المجموع
	دينار عراقي (بآلاف الدنانير)	دينار عراقي (بآلاف الدنانير)	دينار عراقي (بآلاف الدنانير)	دينار عراقي (بآلاف الدنانير)
رصيد بداية السنة	**١٦,٣٢٢,١١٤**	–	**٥,٠٠٨,٥١٥**	**٢١,٣٣٠,٦٢٩**
الارصدة المضافة خلال السنة	١٠٧,٠٩٨,٦٥٠	–	–	١٠٧,٠٩٨,٦٥٠
الارصدة المسترد خلال السنة	(٨٦,٥٤٧,٩٤٥)	–	–	(٨٦,٥٤٧,٩٤٥)
التعديلات خلال السنة	(١,٩١٩,٨٩٢)	–	١,٩١٩,٨٩٢	–
ما تم تحويله للمرحلة الاولى	–	–	–	–
ما تم تحويله للمرحلة الثانية	–	–	–	–
ما تم تحويله للمرحلة الثالثة	–	–	–	–
الرصيد نهاية السنة	**٣٤,٩٥٢,٩٢٧**	–	**٦,٩٢٨,٤٠٧**	**٤١,٨٨١,٣٣٤**

في أدناه جدول إفصاح الحركة على أرصدة الموجودات الأخرى خلال للسنة المنتهية في ٣١ كانون الأول ٢٠٢٣ :

البند	المرحلة الاولى	المرحلة الثانية	المرحلة الثالثة	المجموع
	دينار عراقي (بآلاف الدنانير)	دينار عراقي (بآلاف الدنانير)	دينار عراقي (بآلاف الدنانير)	دينار عراقي (بآلاف الدنانير)
رصيد بداية السنة	**٢١,١٨٦,٠٧٧**	-	**١,٢٦١,٣٠٧**	**٢٢,٤٤٧,٣٨٤**
الارصدة الجديدة خلال السنة	٥,٦٣٧,٨٨٧	-	٣,٨٧٦,٧٩٤	٩,٥١٤,٦٨١
الارصدة المسددة خلال السنة	(١٠,٥٠١,٨٥٠)	-	-	(١٠,٥٠١,٨٥٠)
ما تم تحويله للمرحلة الاولى	-	-	-	-
ما تم تحويله للمرحلة الثانية	-	-	-	-
ما تم تحويله للمرحلة الثالثة	-	-	-	-
تعديلات نتيجة تغير سعر الصرف		-	(١٢٩,٥٨٦)	(١٢٩,٥٨٦)
الرصيد نهاية السنة	**١٦,٣٢٢,١١٤**	-	**٥,٠٠٨,٥١٥**	**٢١,٣٣٠,٦٢٩**

إيضاحات حول البيانات المالية

للسنة المنتهية في ٣١ كانون الأول ٢٠٢٤

١٠ – الموجودات الأخرى – بالصافي (تتمة)

أدناه إفصاح بتوزيع إجمالي أرصدة الموجودات الاخرى حسب فئات التصنيف الداخلي للمصرف كما في ٣١ كانون الأول ٢٠٢٤ :

فئات التصنيف الأئتماني بناء على النظام الداخلي للمصرف	المرحلة الاولى دينار عراقي (بآلاف الدنانير)	المرحلة الثانية دينار عراقي (بآلاف الدنانير)	المرحلة الثالثة دينار عراقي (بآلاف الدنانير)	المجموع دينار عراقي (بآلاف الدنانير)
١	٣٤,٩٥٢,٩٢٧	–	–	٣٤,٩٥٢,٩٢٧
٢	–	–	–	–
٣	–	–	–	–
٤	–	–	–	–
٥	–	–	–	–
٦	–	–	–	–
٧	–	–	–	–
٨	–	–	٦,٩٢٨,٤٠٧	٦,٩٢٨,٤٠٧
٩	–	–	–	–
١٠	–	–	–	–
المجموع	**٣٤,٩٥٢,٩٢٧**	**–**	**٦,٩٢٨,٤٠٧**	**٤١,٨٨١,٣٣٤**

إدنـــــاه الحركة على مخصص الخسائر الائتمانية المتوقعة لأرصدة الموجودات الأخرى خلال السنة المنتهية في ٣١ كانون الأول ٢٠٢٤:

	المرحلة الاولى دينار عراقي (بآلاف الدنانير)	المرحلة الثانية دينار عراقي (بآلاف الدنانير)	المرحلة الثالثة دينار عراقي (بآلاف الدنانير)	المجموع دينار عراقي (بآلاف الدنانير)
رصيد بداية السنة	–	–	٨٢٥,٩٧٥	٨٢٥,٩٧٥
تعديلات خلال السنة	–	–	(٨٢٥,٩٧٥)	(٨٢٥,٩٧٥)
الخسارة الائتمانية الجديدة خلال السنة	١٥,٥٩٦	–	٦,٩٢٨,٤٠٧	٦,٩٢٨,٤٠٧
ما تم تحويله إلى المرحلة الأولى	–	–	–	–
ما تم تحويله إلى المرحلة الثانية	–	–	–	–
ما تم تحويله إلى المرحلة الثالثة	–	–	–	–
الرصيد كما في نهاية السنة	**١٥,٥٩٦**	**–**	**٦,٩٢٨,٤٠٧**	**٦,٩٤٤,٠٠٣**

إيضاحات حول البيانات المالية

للسنة المنتهية في ٣١ كانون الأول ٢٠٢٤

١٠ – الموجودات الأخرى – بالصافي (تتمة)

إدناه أفصاح الحركة على مخصص الخسائر الائتمانية المتوقعة لأرصدة الموجودات الأخرى خلال السنة المنتهية في ٣١ كانون الأول ٢٠٢٣:

البند	المرحلة الاولى دينار عراقي (بآلاف الدنانير)	المرحلة الثانية دينار عراقي (بآلاف الدنانير)	المرحلة الثالثة دينار عراقي (بآلاف الدنانير)	المجموع دينار عراقي (بآلاف الدنانير)
رصيد بداية السنة	**٣٢٦**	**-**	**١,٢٤٨,٨٥٦**	**١,٢٤٩,١٨٢**
الخسارة الائتمانية الجديدة خلال السنة	-	-	-	-
المسترد من الخسائر الأئتمانية المتوقعة على الأرصدة المسددة خلال السنة	-	-	-	-
التعديلات خلال السنة	(٣٢٦)	-	(٤٢٢,٨٨١)	(٤٢٣,٢٠٧)
ما تم تحويله إلى المرحلة الأولى	-	-	-	-
ما تم تحويله إلى المرحلة الثانية	-	-	-	-
ما تم تحويله إلى المرحلة الثالثة	-	-	-	-
التغيرات الناتجه عن تعديلات	-	-	-	-
التسهيلات المشطوبة	-	-	-	-
تعديلات نتيجة تغير أسعار الصرف	-	-	-	-
إجمالي الرصيد كما في نهاية السنة	٠	٠	٨٢٥,٩٧٥	٨٢٥,٩٧٥

١١– ودائع مصارف ومؤسسات مصرفية

يمثل رصيد ودائع وحسابات جارية لمصارف ومؤسسات مصرفية مع مصرف بغداد:

	٣١ كانون الأول ٢٠٢٤ دينارعراقي (بآلاف الدنانير) مدققة	٣١ كانون الأول ٢٠٢٣ دينارعراقي (بآلاف الدنانير) مدققة
حسابات جارية	٢٦٦,٥٣٦	١١,١٣٧,٨٥٥
ودائع لأجل	٦٥٤,٤٤٠	–
المجموع	**٩٢٠,٩٧٦**	**١١,١٣٧,٨٥٥**

١٢– ودائع العملاء

ان تفاصيل هذا البند كما يلي:

٣١ كانون الأول ٢٠٢٤ (مدققة)	أفراد دينار عراقي (بآلاف الدنانير)	شركات دينار عراقي (بآلاف الدنانير)	المجموع دينار عراقي (بآلاف الدنانير)
حسابات جارية (تحت الطلب) *	١٧١,٦٧٩,١٨٧	٢,٠٤٠,٥٣١,٨٩٤	٢,٢١٢,٢١١,٠٨١
ودائع توفير	٢٤١,١٥٤,٦٣٠	٢٠,٣٠٦,٥٣٣	٢٦١,٤٦١,١٦٣
ودائع لأجل	١٢,١٨٢,٦١٥	١٩٣,٤٩٣,٦٧٤	٢٠٥,٦٧٦,٢٨٩
	٤٢٥,٠١٦,٤٣٢	**٢,٢٥٤,٣٣٢,١٠١**	**٢,٦٧٩,٣٤٨,٥٣٣**

إيضاحات حول البيانات المالية
للسنة المنتهية في ٣١ كانون الأول ٢٠٢٤

٣١ كانون الأول ٢٠٢٣ (مدققة)	أفراد دينار عراقي (بآلاف الدنانير)	شركات دينار عراقي (بآلاف الدنانير)	المجموع دينار عراقي (بآلاف الدنانير)
حسابات جارية (تحت الطلب) *	١٦٩,٣٤٩,٥٠٤	١,٦٧٢,٤٦٨,٨٤٩	١,٨٤١,٨١٨,٣٥٣
ودائع توفير	٢٤١,٥٦١,٠٠٥	٢٦,٥٧٦,٧١٥	٢٦٨,١٣٧,٧٢٠
ودائع لأجل	١٢,١٩٨,٣٤٠	٤٨,٠٩٩,٧٩٢	٦٠,٢٩٨,١٣٢
	٤٢٣,١٠٨,٨٤٩	**١,٧٤٧,١٤٥,٣٥٦**	**٢,١٧٠,٢٥٤,٢٠٥**

* بلغت ودائع العملاء التي لا تحمل فوائد مبلغ (٢,٢١٢,٢١١,٠٨١) ألف دينار أي ما نسبته (٨٢,٥٧%) من إجمالي ودائع العملاء كما في ٣١ كانون الأول ٢٠٢٤ (٢٠٢٣: ١,٨٤١,٨١٨,٣٥٣) ألف دينار و بنسبة (٨٤,٨٪).

- بلغت الودائع المحجوزة (مقيدة السحب) مبلغ (١٣,١١٠) الف دينار أي ما نسبته (٠,٠٠٠٠٠٤%) من أجمالي ودائع العملاء كما في٣١ كانون الأول ٢٠٢٤ (٢٠٢٣: ١٠١,٣٢٩) الف دينار أي ما نسبته (٠,٠٠٥%).
- تتضمن مبالغ مستلمة من زبائن المصرف لغرض الدخول على منصة الحوالات وبلغت (٥١٧,٣٢٢,٤٥٨) الف دينار كما في ٣١ كانون الأول ٢٠٢٤ (٢٠٢٣: ٥٨٣,٨٧١,٢١٧) الف دينار.

١٣- تأمينـات نقديــة

إن تفاصيل هذا البند هي كما يلي:

	٣١ كانون الأول ٢٠٢٤ دينارعراقي (بآلاف الدنانير) مدققة	٣١ كانون الأول ٢٠٢٣ دينارعراقي (بآلاف الدنانير) مدققة
تأمينات مقابل الاعتمادات المستندية	١٠,٤٢٧,٥٧٤	٤,٦٦٧,٧٩٨
تأمينات مقابل خطابات ضمان	١٩,١١٦,٠٧٠	١٤,٣٧١,٨٨٦
تأمينات نقدية أخرى	٣,١٤٠,٤٥٢	٢,٤١٨,٤٨٠
	٣٢,٦٨٤,٠٩٥	**٢١,٤٥٨,١٦٤**

١٤- ملخص ضريبة الدخل

أ. مخصص ضريبة الدخل

إن الحركة على مخصص ضريبة الدخل هي كما يلي:

	٣١ كانون الأول ٢٠٢٤ دينارعراقي (بآلاف الدنانير) مدققة	٣١ كانون الأول ٢٠٢٣ دينارعراقي (بآلاف الدنانير) مدققة
رصيد بداية السنة	٢٦,٠٤٨,٨٢٠	١٠,٦٣٥,٣٢٠
ضريبة الدخل المدفوعة خلال السنة	(٢٦,٠٤٨,٨٢٠)	(١٠,٦٣٥,٣٢٠)
ضريبة الدخل المقدرة خلال السنة	٥٦,٨٩٦,٧٢٢	٢٦,٠٤٨,٨٢٠
الرصيد نهاية السنة	**٥٦,٨٩٦,٧٢٢**	**٢٦,٠٤٨,٨٢٠**

إيضاحات حول البيانات المالية

للسنة المنتهية في ٣١ كانون الأول ٢٠٢٤

ب. ضريبة الدخل

ملخص تسوية الربح المحاسبي مع الربح الضريبي:

	٣١ كانون الأول ٢٠٢٤	٣١ كانون الأول ٢٠٢٣
	دينارعراقي (بآلاف الدنانير)	دينارعراقي (بآلاف الدنانير)
	مدققة	مدققة
الربح المحاسبي قبل ضريبة الدخل*	٣٧١,١٦٠,٦٠٤	١٨٥,٦٢٦,٠٤١
أيرادات غير خاضعة للضريبة	(٦٣,٥٩٧,٧٤٣)	(٣٥,٥٩٤,٣٨٩)
مصروفات غير مقبولة ضريبياً	٧١,٧٤٨,٦١٢	٢٣,٦٢٧,١٤٥
الربح الضريبي	**٣٧٩,٣١١,٤٨٠**	**١٧٣,٦٥٨,٧٩٧**
ضريبة الدخل المستحقة للهيئة العامة للضرائب العراق نسبة ١٥٪	٥٦,٨٩٦,٧٢٢	٢٦,٠٤٨,٨٢٠
ضريبة الدخل المستحقة للهيئة العامة للضرائب لبنان نسبة ١٧٪	-	-
	٥٦,٨٩٦,٧٢٠	**٢٦,٠٤٨,٨٢٠**

* الربح قبل الضريبة يمثل الصافي لفروع العراق فقط بعد استبعاد خسارة فرع لبنان البالغة ما يعادل (٧,٤٣١,٥١٧) الف دينار عراقي.

إيضاحات حول البيانات المالية

للسنة المنتهية في ٣١ كانون الأول ٢٠٢٤

- **ب. ضريبة الدخل (تتمة)**
- تم أنهاء التحاسب الضريبي للسنة المالية ٢٠٢٣ وسددت الضريبة بموجب وصل القبض **٠٧٨٥٢٧ ق** في ٨ نيسان ٢٠٢٤.
- تم أنهاء التحاسب الضريبي للسنة المالية ٢٠٢٢ لفرع المصرف في الجمهورية اللبنانية.

تفاصيل تسوية الربح المحاسبي مع الربح الضريبي :

	٣١ كانون الأول ٢٠٢٤ دينارعراقي (بآلاف الدنانير)
الربح المحاسبي – بيان (ب)	**٣٦٣,٧٢٩,٠٨٧**
تضاف : خسارة فرع بيروت	**٧,٤٣١,٥١٧**
الربح المحاسبي قبل ضريبة الدخل لفروع العراق	**٣٧١,١٦٠,٦٠٤**
تضاف : مصروفات غير مقبولة ضريبياً	
رسوم اتفاقية الأدارة مع المصرف الاردني الكويتي	١٥,١٩٢,٨٤٤
الغرامات والتعويضات	٣٣٦,٩٨٠
المخصصات المتنوعة	٥,٢١٦,٣٥٠
فوائد واندثار تطبيق معيار الدولي ١٦	٧٥١,٨٥١
الخسائر الراسمالية	١,٥١٢,٦٣٢
مصروف الخسائر الائتمانية المتوقعة	٤٧,٣٥٧,٧٢٢
مصروفات أخرى	١,٣٨٠,٢٣٢
مجموع المصروفات غير المقبولة ضريبياً	**٧١,٧٤٨,٦١٢**
تنزل : الايرادات غير الخاضعة للضرائب	
ايرادات الايجارات (خاضع لضريبة العقار)	(٢٤٦,٦٢٣)
توزيعات نقدية من الموجودات المالية بالقيمة العادلة (ارباح الشركات المساهمه)	(٧٥)
ايرادات مستردة من سنوات سابقة	(٥١,٩٥٩)
ايرادات بيع الموجودات الثابتة	(٢١٤,٥١٥)
فوائد سندات البناء**	(٣,٤٧١,٢٣٣)
فوائد سندات الاعمار***	(٢٨,٠٧٦,٧١٢)
فوائد سندات أنجاز ****	(١٦,٦٢٨,٣٥٦)
فوائد سندات الحكومة العراقية (اليورو بوند)*****	(١٤,٩٠٨,٢٦٣)
مجموع أيرادات غير خاضعة للضريبة	**(٦٣,٥٩٧,٧٣٦)**
الربح الضريبي	**٣٧٩,٣١١,٤٨٠**
ضريبة الدخل على المصرف ١٥%	**٥٦,٨٩٦,٧٢٢**

* تم احتساب مخصص ضريبة الدخل وفقاً لقانون الضريبة الدخل العراقي و بنسبة ١٥٪ من الربح الضريبي بعد تنزيل المصروفات غير المقبولة ضريبياً والايرادات الغير خاضعة للضرائب بموجب القانون , فيما يخص فرع المصرف في الجمهورية اللبنانية وفقط في حالة تحقيق الفرع للارباح يتم اعتماد الضريبة وفق قانون الضريبة في الجمهورية اللبنانية ويتم خصمها من الضريبة المستحقة, وبحسب راي الادارة والمستشار الضريبي للمصرف بانها كافية لمواجهة الالتزامات الضريبية كما في ٣١ كانون الاول٢٠٢٤,

إيضاحات حول البيانات المالية

للسنة المنتهية في ٣١ كانون الأول ٢٠٢٤

** بموجب القانون الذي صدرت بموجبه السندات والذي تم فيه اعفاء فوائدها من كافة الضرائب والرسوم المستحقة عليها خلال السنة المالية التي تحققت فيها, ونشير هنا الى قانون الموازنة العامة رقم ٢٣ لسنة ٢٠٢١ استناداً للفقرة ثانياً والذي اعفى بموجبه فوائد سندات البناء,

*** بموجب قانون الموازنة العامة رقم ١٣ لسنة ٢٠٢٤ والذي اعفى بموجبه فوائد سندات اعمار من كافة الضرائب والرسوم المستحقة عليها خلال السنة المالية التي تحققت فيها,

**** بموجب قانون الموازنة الاتحادية الذي صدرت بموجبه الفوائد المتحققة عنها تكون معفية,

***** بموجب القانون الذي صدرت بموجبه السندات الخارجية والذي تم فيه اعفاء فوائدها من كافة الضرائب والرسوم المستحقة عليها خلال السنة المالية التي تحققت فيها بموجب القانون ٥٨ في١٥-١٠-١٩٩٠, ونشير هنا الى قانون الادارة المالية رقم ٩٤ لسنة ٢٠٠٤ الملحق ب منه,

١٥- مخصصات متنوعة

للسنة المنتهية في ٣١ كانون الأول ٢٠٢٤

المخصص	رصيد بداية السنة دينارعراقي (بآلاف الدنانير)	المضاف دينارعراقي (بآلاف الدنانير)	المستخدم دينارعراقي (بآلاف الدنانير)	تغير سعر الصرف دينارعراقي (بآلاف الدنانير)	رصيد اخر المدة دينارعراقي (بآلاف الدنانير)
مخصصات الائتمان التعهدي/ التسهيلات غير المباشرة	١,٨٢٢,٧١٠	–	–	(١٨,٣٦٦)	١,٨٠٤,٣٤٤
مخصصات الغرامات الكمركية/مزاد العملة *	٣٧٧,٩٢٥	–	(٣٧٧,٩٢٥)	–	–
مخصصات تعويض نهاية الخدمة	٣,٧٣٥,٢٢٠	٣,١٧٠,٧٥٠	(١٦٢,٨٧٦)	(٦٥٢,٣١٨)	٦,٠٩٠,٧٧٧
مخصصات تعويض الأجازات المتراكمة	٢٣٦,٩٥٦	٦٣٣,٨١١	(١٦٠,٠٦٦)	–	٧١٠,٧٠٠
مخصصات الدعاوى المرفوعة على المصرف	٢٠٠,٠٠٠	١,٣٥٠,٠٠٠	(٤٥٠,٠٠٠)	–	١,١٠٠,٠٠٠
مخصص ضريبة العقار	١٢٠,٢٨٨	٦١,٧٨٩	(٣٣,٦٣٩)	(٦٢,٤٠٢)	٨٦,٠٣٦
مخصصات متنوعة /فرع بيروت	٧٢,٠٥٠	–	–	–	٧٢,٠٥٠
المجموع	**٦,٥٦٥,١٤٩**	**٥,٢١٦,٣٥٠**	**(١,١٨٤,٥٠٦)**	**(٧٣٣,٠٨٦)**	**٩,٨٦٣,٩٠٧**
مخصص السقوف غير المستغلة	–	**٩٥,٣٦٩**	–	–	**٩٥,٣٦٩**
المجموع المنقول لقائمة المركز المالي					**٩,٩٥٩,٢٧٦**

*مخصص السقوف غير المستغلة (٩٥,٣٦٩) الف دينار لغاية العرض تم عرضه ضمن افصاح مخصص الخسائر الائتمانية المتوقعة , وفي قائمة المركز المالي ضمن المخصصات الاخرى.

للسنة المنتهية في ٣١ كانون الأول ٢٠٢٣

المخصص	رصيد بداية السنة دينارعراقي (بآلاف الدنانير)	المضاف دينارعراقي (بآلاف الدنانير)	المستخدم دينارعراقي (بآلاف الدنانير)	تغير سعر الصرف دينارعراقي (بآلاف الدنانير)	تسويات قيدية دينارعراقي (بآلاف الدنانير)	رصيد اخر المدة دينارعراقي (بآلاف الدنانير)
مخصصات الائتمان التعهدي/التسهيلات غير المباشرة	١,٤٤٢,١٩٣	٧٥٣,٦٤٤	(٣٤٨,٥٥٦)	(٢٤,٥٧١)	–	١,٨٢٢,٧١٠
مخصصات الغرامات الكمركية/ مزاد العملة *	١,٨٨٩,٦٢٥	–	(١,٥١١,٧٠٠)	–	–	٣٧٧,٩٢٥
مخصصات تعويض نهاية الخدمة	٢,٠٠٩,٣٨٥	٢,١٧٨,٨٦٤	(٥٢٣,١٤١)	(٣١٤,٨٨٤)	٣٨٤,٩٩٦	٣,٧٣٥,٢٢٠
مخصصات تعويض الأجازات المتراكمة	–	٤٣٢,٥٠٠	(١٩٥,٥٤٤)	–	–	٢٣٦,٩٥٦
مخصصات الدعاوى المرفوعة على المصرف	٢٧,٩٦٢	١٧٢,٠٣٨	–	–	–	٢٠٠,٠٠٠
مخصص ضريبة العقار	–	١٢٠,٣٥٨	(٧٠)	–	–	١٢٠,٢٨٨
المخصصات الأخرى / فرع بيروت	٨٠,٣٠٠	–	–	(٨,٢٥٠)	–	٧٢,٠٥٠
المجموع	**٥,٤٤٩,٤٦٥**	**٣,٦٥٧,٤٠٤**	**(٢,٥٧٩,٠١١)**	**(٣٤٧,٧٠٥)**	**٣٨٤,٩٩٦**	**٦,٥٦٥,١٤٩**

* خلال العام ٢٠١٨ وبناء على كتاب المصرف المركزي العراقي رقم ٢١٢٣١/٢/٩ بتاريخ ٢٠١٨/٩/١٣ فقد تم فرض غرامة على المصرف عن العام ٢٠١٢ وبمبلغ (١٠,٦٧٠,٨٧٧,٩٥١) دينار عراقي عن المبالغ التي تم الدخول بها في نافذة شراء وبيع العملة خلال العام ٢٠١٢ على ان يتم دفعها بموجب اقساط شهرية بعدد(٣٠) قسط, ومبلغ القسط الاخير كان بمقدار ١٢٥,٩٠٠ ألف دينار عراقي خلال شهرآذار ٢٠٢٤.

إيضاحات حول البيانات المالية
للسنة المنتهية في ٣١ كانون الأول ٢٠٢٤

١٦- أموال مقترضة

إن تفاصيل هذا البند هي كما يلي:

	٣١ كانون الأول ٢٠٢٤	٣١ كانون الأول ٢٠٢٣
	دينارعراقي (بآلاف الدنانير)	دينارعراقي (بآلاف الدنانير)
	مدققة	**مدققة**
قرض مصرف لبنان المركزي	٣,٣٦٣	١٩,٥٠٢
	٣,٣٦٣	**١٩,٥٠٢**

تم منح القرض لآجل من قبل مصرف لبنان المركزي لدعم القروض الممنوحة للعملاء (أعادة اقراض) بموجب التعميم رقم ٣١٣ لمصرف لبنان المركزي, تخضع القروض لفائدة ١% تدفع سنويا، علماً ان عدد الاقساط الكلية ٢٦١٤ والمتبقي قسط واحد كما في ٣١ كانون الاول ٢٠٢٤، مع ملاحظة ان دورية استحقاق الاقساط تكون عند الاستحقاق وكان القسط الاخير في كانون الثاني ٢٠٢٥.

١٧- مطلوبات أخرى

ان تفاصيل هذا البند هي كما يلي:

	٣١ كانون الأول ٢٠٢٤	٣١ كانون الأول ٢٠٢٣
	دينارعراقي (بآلاف الدنانير)	**دينارعراقي (بآلاف الدنانير)**
	مدققة	**مدققة**
ارباح المساهمين المستحقة	٤,٨٦٣,١٨٥	١٠,٧٥٢,٣٣٨
شيكات مصدقة	١١,٠٢٨,٣٤٤	٨,٠٥٢,١٢٨
أرصدة الزبائن المتوفين	٢,٠٥٨,٣٩٠	١,٣٢٢,٣٧٠
مبالغ مقبوضة عن تأسيس الشركات	١٠,٢٥٨,٤١٣	٥,٧٦٦,٨١٨
التزامات لقاء خدمات الصراف الالي	٨٧٢,٢٦٥	٣,٦٥١,٩٤٩
تأمينات مستلمة من الغير *	٧٥٩,٩٨٨	٤,٧٨٣,١٩٤
فوائد مستحقة غير مدفوعه	٤٧٧,١٦٨	٣٩١,٥٦٦
ذمم دائنة	٦٣٢,٩٤١	٣٠٨,٧٤٣
مبالغ محجوزة لصالح ديوان التأمين**	١٤١,٠٠٠	١٤١,٠٠٠
رسوم وطوابع مستحقة غير مدفوعة	٣٠,٢٤٧	٣١,٤٩٥
مصاريف مستحقة غير مدفوعة	٥,٥٠٧,٠٩٧	٩٠٩,٨٦٢
تامينات زبائن لاغراض حوالات	-	٨٦,٨٤٤
المطلوبات الأخرى ***	٧٧٢,١٤٤	١,١٩٩,٩٧٣
	٣٧,٤٠١,١٨٢	**٣٧,٣٩٨,٢٨٠**

* يمثل رصيد التأمينات المستلمة من المقاولين الملتزمين بتنفيذ مشاريع بناء الفروع الجديدة وبحسب الذراعات المنجزة كضمان حسن التنفيذ.

إيضاحات حول البيانات المالية

للسنة المنتهية في ٣١ كانون الأول ٢٠٢٤

١٧ – مطلوبات أخرى (تتمة)

** بموجب أعمام المصرف المركزي العراقي المرقي ٣٢١/٣/٩ في ٢٣ آب ٢٠٢٣ بتخصيص حساب للمبالغ المحجوزة من شركات التأمين لصالح ديوان التأمين.

*** يمثل الرصيد الاستقطاعات من المنتسبين لحساب الغير (الضريبة والضمان) وحسابات دائنة اخرى المتمثلة بحسابات المجهزين (الموردين).

١٨– رأس المال وحقوق الملكية

أ – يتكون رأس المال المدفوع بالكامل من (٤٠٠) مليار سهم (٢٠٢٣: ٣٠٠ مليار سهم) بقيمة (١) دينار عراقي لكل سهم, ونشير هنا الى تعميم البنك المركزي العراقي المرقم ٤٣٩/٢/٩ في ٢آب ٢٠٢٤ لزيادة راس مال المصرف الى ٤٠٠ مليار دينار على ثلاث مراحل تبدء في ٣١كانون الاول٢٠٢٣ وتنتهي في ٣١كانون الأول٢٠٢٤ على ان لا تقل الزيادة في كل مرحلة عن ٥٠ مليار دينار عراقي , وبذلك أنجز مصرف بغداد متطلبات الاعمام اعلاه بتاريخ ٢٨/حزيران/٢٠٢٤ قبل الموعد المحدد.

ب – الاحتياطيات

- احتياطي قانوني

وفقاً لقانون الشركات العراقي رقم ٢١ لسنة ١٩٩٧ (المعدل) يحتجز ما نسبته ٥% (كحد أدنى) من صافي الارباح بعد الضرائب كاحتياطي قانوني (الزامي) ولا يجوز أن تزيد الأرصدة المتراكمة للأحتياطي عن ٥٠% من رأس مال المصرف، كما لا يجوز توزيع الاحتياطي القانوني (الإلزامي) أو أية عوائد ناتجة عنه على المساهمين, ويسمح الأستمرار بحجز الاحيتاطي بموافقة الهيئة العامة للمصرف على أن لا يتجاوز ما نسبته ١٠٠% من رأس مال المصرف.

- الأحتياطيات أخرى

تشتمل الاحتياطيات التي تقرها الهيئة العامة سواء على المخاطر المصرفية أولغايات التطوير والتوسع كاحتياطي التوسعات.

- فروقات ترجمة عملات أجنبية

تمثل حصة مساهمي المصرف من الفروقات الناتجة عن ترجمة وتوحيد البيانات المالية لفرع بيروت، وهذه الفروقات كنتيجة لتغير سعر صرف الليرة اللبنانية (فيما يخص أرصدة فرع بيروت) بتاريخ ١ شباط ٢٠٢٤ والذي نتج عنه تخفيض سعر الليرة اللبنانية من ١٥,٠٠٠ ليرة /دولار الواحد ليكون ٨٩,٥٠٠ ليرة / دولار.

إيضاحات حول البيانات المالية
للسنة المنتهية في ٣١ كانون الأول ٢٠٢٤

١٨- رأس المال وحقوق الملكية (تتمة)

ج - الارباح المدورة

	٣١ كانون الأول ٢٠٢٤	٣١ كانون الأول ٢٠٢٣
	دينارعراقي (بآلاف الدنانير)	دينارعراقي (بآلاف الدنانير)
	مدققة	مدققة
رصيد الارباح المدورة بداية السنة	١٥٩,٢٥٧,٤٣٦	٨٣,٩٧٦,٤٨٣
ربح السنة	٣٠٦,٨٣٢,٣٦٥	١٥٥,٧٨١,٩٩١
اصدار أسهم مجانية *	(١٠٠,٠٠٠,٠٠٠)	(٥٠,٠٠٠,٠٠٠)
توزيعات النقدية **	(٥١,٠٠٠,٠٠٠)	(١٨,٧٥٠,٠٠٠)
المحول للأحتياطيات	(١٥,٣٤١,٦١٨)	(٧,٧٨٩,١٠٠)
اثر ترجمة العملات الأجنبية	٢,٨٢٧,١٠٣	(٣,٦٣٦,٨٥٣)
مصاريف زيادة رأس المال	(٦٦٠,٠٨٠)	(٣٢٥,٠٨٥)
الرصيد نهاية السنة	**٣٠١,٩١٥,٢٠٦**	**١٥٩,٢٥٧,٤٣٦**

* تم زيادة رأس مال المصرف من خلال اصدار أسهم مجانية بنسبة ٣٣,٣% وبعدد ١٠٠ مليار سهم خلال السنة المنتهية في ٣١ كانون الأول ٢٠٢٤ بموجب قرار الهيئة العامة بتاريخ ١٨ مايس ٢٠٢٤ (٢٠٢٣: ٢٠% بعدد ٥٠ مليار سهم).

** يمثل توزيعات نقدية ما نسبة ١٧% من راس المال عن ارباح سنة ٢٠٢٣ المالية بموجب قرار الهيئة العامة بتاريخ ١٨ مايس ٢٠٢٤، وأصدار أسهم مجانية بنسبة ٣٣,٣% وبعدد ١٠٠ مليار سهم.

١٩- أ الفوائد الدائنة

إن تفاصيل هذا البند هي كما يلي:

	للسنة المنتهية في	
	٣١ كانون الأول ٢٠٢٤	٣١ كانون الأول ٢٠٢٣
	دينارعراقي (بآلاف الدنانير)	دينارعراقي (بآلاف الدنانير)
	مدققة	مدققة
التسهيلات الأئتمانية - الافراد	**٢,٣٣٥,٦٧٧**	**٢,٠٤٤,٣٢٠**
قروض وكمبيالات	٢,٢٢٢,٤٣٦	٢,٠٣٤,٩٠٠
حسابات جارية مدينة	١١٣,٢٤١	٩,٤٢٠
التسهيلات الائتمانية - الشركات	**٦٥٢,٢٦٩**	**١,١٦٧,٧٤٤**
قروض وكمبيالات	٤٤٥,١٥٣	١,٠٥٥,٢٤٢
حسابات جارية مدينة	٢٠٧,١١٦	١١٢,٥٠٢
ألأرصدة لدى مؤسسات مالية	**١,٦٧٠,٩٦٨**	**٣,٧٩٩,٨٦٥**
موجودات مالية بالتكلفة المطفأة *	**٧١,٢٤٧,٢٦٠**	**٤٥,٨٩١,٥٢٥**
المجموع	**٧٥,٩٠٦,١٧٤**	**٥٢,٩٠٣,٤٥٤**

إيضاحات حول البيانات المالية
للسنة المنتهية في ٣١ كانون الأول ٢٠٢٤

١٩- الفوائد الدائنة (تتمة)

١٩-ب تفاصيل الفوائد الدائنة من الموجودات المالية بالتكلفة المطفأة

	للسنة المنتهية في	
	٣١ كانون الأول ٢٠٢٤	٣١ كانون الأول ٢٠٢٣
	دينار عراقي (بآلاف الدنانير)	دينار عراقي (بآلاف الدنانير)
	مدققة	مدققة
سندات أعمار	٢٨,٠٧٦,٧١٢	٦,٣٦٧,١٢٣
السندات الحكومية بالعملة الاجنبية , المضمونة من قبل الحكومة	١٤,٩٠٨,٢٦٣	١٤,٥٥٣,٣٦٥
سندات إنجاز	١٦,٦٢٨,٣٥٦	-
فوائد حوالات الخزينة	٨,١٦٢,٦٩٦	٩,٧٠٠,٩٩٤
سندات بناء	٣,٤٧١,٢٣٣	١٥,٢٧٠,٠٤٣
	٧١,٢٤٧,٢٦٠	**٤٥,٨٩١,٥٢٥**

٢٠- الفوائد المدينة

إن تفاصيل الفوائد المدينة كما مبين في أدناه:

	للسنة المنتهية في	
	٣١ كانون الأول ٢٠٢٤	٣١ كانون الأول ٢٠٢٣
	دينارعراقي (بآلاف الدنانير)	دينارعراقي (بآلاف الدنانير)
	مدققة	مدققة
حسابات التوفير	٦,٣٧٧,٧٤٧	٦,٢٤٢,٦٦٧
حسابات الودائع الآجله	٥,٣٠٤,٨٢٢	٢,٨١٩,١٦٠
رسوم ضمان الودائع	١,٣١٦,٨٠٥	٧٢٩,٤٩٥
تكاليف تمويلية/فوائد ايجار	٧٦,٠٥٨	١٠٤,٨١٥
فوائد الاقتراض	٩٥٩	١٥٤
	١٣,٠٧٦,٣٩١	**٩,٨٩٦,٢٩١**

إيضاحات حول البيانات المالية
للسنة المنتهية في ٣١ كانون الأول ٢٠٢٤

٢١- صافي ايرادات العمولات

إن تفاصيل العمولات هي كما يلي:

	للسنة المنتهية في	
	٣١ كانون الأول ٢٠٢٤	٣١ كانون الأول ٢٠٢٣
	دينار عراقي (بآلاف الدنانير)	دينار عراقي (بآلاف الدنانير)
	مدققة	مدققة
عمولات حوالات مصرفية	٢٤٩,٩٦٤,٣٩٦	١٢٣,٩٥٠,٦٦٠
عمولات الخدمات الكترونية	٢١,٥٢٥,٦٤٧	١٣,٠٦١,٦٠٤
عمولة ادارة الحسابات	٨,٥٢٠,٦٨٧	٨,٠٠٩,٦٤٦
عمولات التسهيلات غير المباشرة	١,٧٧٠,٠٥١	١,٣٦٥,٢٧٧
عمولات التسهيلات المباشرة	١,٠٢٤,٦٥٢	٨٥٥,٧٤٩
عمولات متنوعة	٣٥٣,١٠٤	١,٧٤٢,٤٥٨
مجموع العمولات الدائنة	٢٨٣,١٥٨,٥٣٧	١٤٨,٩٨٥,٣٩٤
مجموع العمولات المدينة	(٢٢,٢٥١,٧٩٠)	(١٤,٨٢١,٨٩٤)
صافي ايرادات العمولات	**٢٦٠,٩٠٦,٧٤٧**	**١٣٤,١٦٣,٥٠٠**

٢٢- صافي أرباح من العملات الأجنبية

إن تفاصيل صافي الارباح من التعامل بالعملات الاجنبية كما يلي:

	للسنة المنتهية في	
	٣١ كانون الأول ٢٠٢٤	٣١ كانون الأول ٢٠٢٣
	دينار عراقي (بآلاف الدنانير)	دينار عراقي (بآلاف الدنانير)
	مدققة	مدققة
أرباح ناتجة من بيع وشراء العملات الاجنبية*	١٣٩,٧١٢,٤٥١	٥٣,٣٥٩,٢٥٣
أرباح ناتجة عن اعادة تقييم العملات	٢,٥٦٨,٣٨٠	١٦٩,٣٣٤
	١٤٢,٢٨٠,٨٣١	**٥٣,٥٢٨,٥٨٧**

* بالاشارة الى اعمام المصرف المركزي العراقي (١٠٨٣/١١/٥) في ١٩ شباط ٢٠٢٣ والخاص بتعليمات التحويل الخارجي بالعملات الاجنبية والتعليمات الصادرة لتطبيقه ,فقد تم تحديد المصارف المسموح لها بالاشتراك بالمنصة الالكترونية لاغراض التحويل من خلال أرصدتها لدى المصارف المراسلة، وقد بلغ حجم الحـوالات المنفذة عن طريق المصرف بمبلغ (١٢,٩٢٨,٥٢١) الف دولار امريكي, من ١ كانون الثاني ٢٠٢٤ لغاية ٣١ كانون الأول ٢٠٢٤.

إيضاحات حول البيانات المالية
للسنة المنتهية في ٣١ كانون الأول ٢٠٢٤

٢٣- ايرادات الاستثمارات والأخرى

	للسنة المنتهية في	
	٣١ كانون الأول ٢٠٢٤	٣١ كانون الأول ٢٠٢٣
	دينار عراقي (بآلاف الدنانير)	دينار عراقي (بآلاف الدنانير)
	مدققة	مدققة
ايرادات استثمارات مالية بالقيمة العادلة	٧٥	٣٨
إيجارات مقبوضة من عقارات المصرف*	٢٤٦,٦٢٣	٢٧٤,٦٦٦
الايرادات المستردة لسنوات سابقة	٥١,٩٥٩	٦,٣٥٥
إيرادات أخرى	٨٠٤	٦,٤٨٠
	٢٩٩,٤٦١	**٢٨٧,٥٣٩**

* أدناه أفصاح الأيجارات المقبوضة من عقارات المصرف

العقار	٣١ كانون الأول ٢٠٢٤	٣١ كانون الأول ٢٠٢٣
	دينار عراقي (بآلاف الدنانير)	دينار عراقي (بآلاف الدنانير)
	مدققة	مدققة
مجمع المنصور – بغداد – ناحية المنصور	١٢٦,٦٢٣	١٥٠,١٦٦
الأدارة العامة – بغداد – كرادة خارج	-	٤,٥٠٠
مستشفى دهوك- محافظة دهوك	١٢٠,٠٠٠	١٢٠,٠٠٠
المجموع	**٢٤٦,٦٢٣**	**٢٧٤,٦٦٦**

٢٤- صافي (خسائر) أرباح رأسمالية

	للسنة المنتهية في	
	٣١ كانون الأول ٢٠٢٤	٣١ كانون الأول ٢٠٢٣
	دينار عراقي (بآلاف الدنانير)	دينار عراقي (بآلاف الدنانير)
	مدققة	مدققة
خسائر رأسمالية	(١,٥١٢,٦٣٢)	(٦٥٥,٣١٠)
إيرادات رأسمالية	٢١٤,٥١٥	٣,٧٧١,٤٤٨
	(١,٢٩٨,١١٧)	**٣,١١٦,١٣٨**

* الأيرادات الراسمالية والتي هي من مصادر تكوين الاحتياطيات الراسمالية، والرصيد يمثل المتحقق من بيع اثاث مستهلك، يقابلها خسائر راسمالية عن بيع عقار توجب التخلي عنه بحسب تعليمات المصرف المركزي العراقي.

إيضاحات حول البيانات المالية
للسنة المنتهية في ٣١ كانون الأول ٢٠٢٤

٢٥- رواتب الموظفين

إن تفاصيل هذا البند هي كما يلي:

	للسنة المنتهية في	
	٣١ كانون الأول ٢٠٢٤	٣١ كانون الأول ٢٠٢٣
	دينار عراقي (بآلاف الدنانير)	دينار عراقي (بآلاف الدنانير)
	مدققة	مدققة
رواتب ومخصصات ومنافع الموظفين	١٦,٢٨٣,٣٨٤	١٤,٧٣٤,٦٢٤
مساهمة المصرف في الضمان الاجتماعي	١,١٥٤,٩٧٩	٩٦٥,٤٠٩
فروقات ضريبة دخل الموظفين	-	٢,٦٣١
تأمين الموظفين	٨٨,٣٧٧	١١٠
	١٧,٥٢٦,٧٤٠	**١٥,٧٠٢,٧٧٤**

أدناه ايضاح توزيع بنود نفقات الموظفين للسنة (لفروع العراق وفرع بيروت)، حيث إن فروع العراق تخضع لقانون ضريبة الدخل العراقي. فيما يخص فرع بيروت يخضع لقانون ضريبة الدخل في الجمهورية اللبنانية.

	فروع العراق	فرع لبنان	المجموع
	دينار عراقي (بآلاف الدنانير)	دينار عراقي (بآلاف الدنانير)	دينار عراقي (بآلاف الدنانير)
رواتب ومخصصات ومنافع الموظفين	١٥,٩٧٨,٧٦٠	٣٠٤,٦٢٤	١٦,٢٨٣,٣٨٤
مساهمة المصرف في الضمان الاجتماعي	١,١١٨,١٤٩	٣٦,٨٣٠	١,١٥٤,٩٧٩
تأمين الموظفين	-	٨٨,٣٧٧	٨٨,٣٧٧
المجموع	**١٧,٠٩٦,٩١٠**	**٤٢٩,٨٣٠**	**١٧,٥٢٦,٧٤٠**

إيضاحات حول البيانات المالية
للسنة المنتهية في ٣١ كانون الأول ٢٠٢٤

٢٦- مصاريف تشغيلية أخرى

	للسنة المنتهية في	
	٣١ كانون الأول ٢٠٢٤	٣١ كانون الأول ٢٠٢٣
	دينار عراقي (بآلاف الدنانير)	دينار عراقي (بآلاف الدنانير)
	مدققة	مدققة
خدمات اتفاقية الأدارة مع المصرف الاردني الكويتي*	١٥,١٩٢,٨٤٤	-
رسوم تراخيص الأنظمة والبرمجيات	٢,٦٢١,٨٨٠	١,٨١٣,٥٧٢
مصاريف خدمية متنوعة	١,٨٦٩,٨٩٣	١,٥٤٥,٦٩٩
مصاريف السفر والايفاد	١,٧٧٤,١٣٠	٧٠٨,٦١٨
الخدمات المهنية والاستشارية	٩٧١,٥١٤	١,٤٩٥,٤٥١
القرطاسية والمطبوعات	٨٤١,٧٧٧	٥٧١,٤٤٤
رسوم التأمين	٥٨٢,١١٧	٧٠٤,١٤٩
رسوم وضرائب حكومية	٤٩٢,٣٦٧	١,٣٢٨,٦٣٦
مصاريف الصيانة	٩١١,٩٠٥	٧٧٨,١٧٧
الغرامات والتعويضات	٣٣٦,٩٨٠	٤٦,٩٣٦
مكأفاة أعضاء مجلس الأدارة	٣٢٨,٧٦٨	-
الوقود والزيوت	٤٠٦,٩٥٦	٢٦٣,٨٤٢
مصاريف الماء والكهرباء	٣٥٦,٧٥٨	٢٨١,٩٩٩
خدمات الاتصالات والانترنيت	٣٣٠,٩٦١	٢٩٠,٢٤٧
نقل السلع والبضائع	١١٢,٥٥٢	٣٥٣,٤٥٦
إعلانات	١٤٣,٦١٧	١٥,٥٤٦
مكأفاة لغير العاملين	٢٢٥,١١٧	١٥٥,٦٦٥
الضيافة	٨٢,٠٧٩	٢١,٣٠٨
أجور تنظيم	٢٥,٠٩٢	٢٣,٩٧٠
أجور تدقيق البيانات المالية/مراقب الحسابات-العراق	١٦٧,٢٨٠	١٥٩,٨٠٠
أجور تدقيق	٥١,٩٢٥	٤٦,٨٩٥
التبرعات للغير	٣٧,١٠٠	٧٢,٠٠٠
الأخرى	٢٠,٤٤٥	٧٦,٢٦٨
المجموع	٢٧,٨٨٤,٠٥٧	١٠,٧٥٣,٦٧٨

*رسوم أتفاقية الأدارة الموقعة ومصادق عليها بموجب أجتماع الهيئة العامة بتاريخ ١٨ مايس وبنسبة ٥% من صافي الارباح. مع العرض ان الرسوم للفصول الاول والثاني والثالث ٢٠٢٤ تم تسديدها وتحويلها لحسابات المستفيدة وفيما يتعلق بالربع الرابع تم تقديره كمستحقة لحين المصادقة على البيانات المالية.

إيضاحات حول البيانات المالية
للسنة المنتهية في ٣١ كانون الأول ٢٠٢٤

٢٧- مصروف الخسائر الائتمانية المتوقعه على الموجودات المالية

قام المصرف باخذ مخصصات على الادوات المالية خلال السنة وكما ورد في أدناه:

	للسنة المنتهية في	
	٣١ كانون الأول٢٠٢٤	٣١ كانون الأول ٢٠٢٣
	دينار عراقي (بآلاف الدنانير)	دينار عراقي (بآلاف الدنانير)
	مدققة	مدققة
الخسائر الأئتمانية المتوقعه على الأرصدة لدى المصارف المركزية	٢٣,٩٨٦,٣٧٣	١٢,٩٤٦,٠٦٩
خسائر ائتمانية متوقعة على التسهيلات الائتمانية	١٣,٨٤٢,٣٩٤	-
الخسائر الأئتمانية المتوقعه على الموجودات الاخرى	٦,٩٤٤,٠٠٣	-
خسائر أئتمانية متوقعه على ارصدة لدى المصارف والمؤسسات المالية	٢,٤٥٢,٨٣٨	٥,٩٤٠,١٢٧
الخسائر الائتمانية للتسهيلات غير المباشرة	٩٥,٣٦٩	-
الخسائر الأئتمانية المتوقعه على الموجودات المالية	٣٦,٧٤٥	٣٣٤,٩١٥
المجموع	**٤٧,٣٥٧,٧٢٢**	**١٩,٢٢١,١١١**

٢٨- حصة السهم من ربح السنة والعائد لمساهمي المصرف

تم احتساب ربح السهم الأساسي والمخفض للسنة وذلك بتقسيم صافي ربح السنة على المتوسط المرجح لعدد الأسهم القائمة:

	للسنة المنتهية في	
	٣١ كانون الأول ٢٠٢٤	٣١ كانون الأول ٢٠٢٣
	دينار عراقي (بآلاف الدنانير)	دينار عراقي (بآلاف الدنانير)
	مدققة	مدققة
صافي ربح السنة	٣٠٦,٨٣٢,٣٦٥	١٥٥,٧٨١,٩٩١
المتوسط المرجح (الموزون) لعدد الأسهم خلال السنة	٣٥٠,٠٠٠,٠٠٠	٢٥٤,١٦٦,٦٦٧
	فلس , دينار	فلس , دينار
حصة السهم الأساسية والمخفضة من ربح السنة	٠,٨٧٧	٠,٦١٣

أن الحصة الاساسية والمخفضة للسهم متساوية كون المصرف لم يصدر أدوات مالية (سندات) قابلة للتحويل الى اسهم عادية ضمن حقوق الملكية,

حصلت موافقة مسجل الشركات على تعديل عقد التأسيس بزيادة راس المال الى ٤٠٠ مليار دينار عراقي بتاريخ ٢٨ حزيران ٢٠٢٤

إيضاحات حول البيانات المالية
للسنة المنتهية في ٣١ كانون الأول ٢٠٢٤

٢٩- أ النقد وما في حكمه

أن تفاصيل النقد وما في حكمه كما في نهاية السنة اعلاه كالاتي:

	للسنة المنتهية في	
	٣١ كانون الأول ٢٠٢٤	٣٠ كانون الأول ٢٠٢٣
	دينار عراقي (بآلاف الدنانير)	دينار عراقي (بآلاف الدنانير)
	مدققة	مدققة
النقد والأرصدة لدى مصارف مركزية مستحقة خلال ثلاثة أشهر	٢,٠٧٧,٨٣٠,٥١٠	١,٣٢٧,٠٠٦,٧٠٩
أرصدة لدى مصارف ومؤسسات مصرفية	٤٢٧,٠٢٣,٧١٣	٦٦٩,٥٧٨,٤٨٠
ينزل: الأرصدة المقيدة *	(٥٨٤,٦٧٨,١٩٤)	(٤١٨,١٦٠,٣٢٣)
ينزل: ودائع المصارف ومؤسسات مصرفية مستحقة خلال ثلاثة أشهر	(٢٦٦,٥٣٦)	(١١,١٣٧,٨٥٥)
مجموع النقد وما في حكمه نهاية السنة	**١,٩١٩,٩٠٩,٤٩٣**	**١,٥٦٧,٢٨٧,٠١١**

٢٩ب تفاصيل الأرصدة المقيدة

	للسنة المنتهية في	
	٣١ كانون الأول ٢٠٢٤	٣٠ كانون الأول ٢٠٢٣
	دينار عراقي (بآلاف الدنانير)	دينار عراقي (بآلاف الدنانير)
	مدققة	مدققة
الأحتياطي القانوني لدى البنوك المركزية	٥١٦,٣٣٨,٠١٢	٣٤٨,٨٠٤,٣١٦
أحتياطي خطابات الضمان	٣٩٧,١٦٣	٤٠١,٢٢١
أرصدة لدى البنك المركزي العراقي – فروع كاقليم كردستان	٤٥,٢٧٢,٢٧٤	٤٥,٢٧٢,٢٧٤
أرصدة لدى المصرف المركزي اللبناني ومؤسسات مصرفية	٢٢,٦٧٠,٧٤٥	٢٣,٦٨٢,٥١٢
المجموع	**٥٨٤,٦٧٨,١٩٤**	**٤١٨,١٦٠,٣٢٣**

إيضاحات حول البيانات المالية

للسنة المنتهية في ٣١ كانون الأول ٢٠٢٤

٣٠- المعاملات مع أطراف ذات علاقة

يعتبر المصرف كبار المساهمين (ممن يملكون ٥% من راس المال وأكثر) والإدارة العليا والشركات التابعة لهم كأطراف ذات علاقة و تمت معاملات خلال السنة وفيما يلي تفاصيل الأرصدة :

	كبار المساهمين	الشركات الحليفة	أعضاء مجلس الأدارة	الأدارة التنفيذية	٣١ كانون الأول ٢٠٢٤	٣١ كانون الأول ٢٠٢٣
	دينار عراقي (بآلاف الدنانير)	دينار عراقي (بآلاف الدنانير)	دينار عراقي (بآلاف الدنانير)	دينار عراقي (بآلاف الدنانير)	دينار عراقي (بآلاف الدنانير)	دينار عراقي (بآلاف الدنانير)
بنود داخل بيان المركز المالي						
أجمالي ودائع المصرف لدى جهات ذات علاقة	٣,٨٠٦,٠٧١	–	–	–	٣,٨٠٦,٠٧١	٧,١٦٩,٢٠٤
أجمالي ودائع مصارف مؤسسات مالية لدى المصرف	١,٣٧٧	٢,٧١٦,٢٠٧	–	–	٢,٧١٧,٥٨٤	١٠,٠٨٤,٤٧٨
أجمالي ودائع العملاء	–	–	١٩٩,٢٢٠	–	١٩٩,٢٢٠	١٥,٣٤٢,٧٤٨
استثمارات في شركات حليفة	–	١,٨٧١,٠٨٤	–	–	١,٨٧١,٠٨٤	١,٣٧٢,١٢٨
بنود خارج بيان المركز المالي						
خطابات الضمان (كفالات) وأعتمادات	٣٩,٢٤٩,٣٠١	–	–	–	٣٩,٢٤٩,٣٠١	٢٧,٥٣٥,٢٣٣

	للسنة المنتهية في ٣١ كانون الأول	
	٢٠٢٤	٢٠٢٣
بنود بيان الدخل :		
الفوائد والعمولات الدائنة	١٨٤,٩٤١	١٦٠,٠٢٤
الفوائد والعمولات المدينة	(٣,٧١٨,٤٠٠)	(١,٨٥٦,١٤١)
مصاريف تشغيلية	(٩٩,٠٠٥)	–
ايرادات الايجارات	–	٤,٥٠٠
رسوم اتفاقية الادارة مع البنك الاردني الكويتي	(١٥,١٩٢,٨٤٤)	–
الرواتب و المنافع والمكأفات	(٢,١٤٦,٣٤٠)	(١,٨٩٩,٥٠٠)

التعاملات مع المصارف والشركات التابعه لمؤسسة كيبكو – شركة مشاريع الكويت القابضة، تعتبر أطراف من ذوي علاقة.

إيضاحات حول البيانات المالية

للسنة المنتهية في ٣١ كانون الأول ٢٠٢٤

٣١- القيمة العادلة للأدوات المالية

تم تعريف القيمة العادلة هي القيمة التي يمكن استلامها لبيع أصل أو دفعها لسداد التزام في تاريخ القياس لعملية أعتيادية منتظمة بين أطراف تتعامل في السوق في ظروف السوق الحالية, ويسعى معيار الابلاغ المالي رقم (١٣) الى زيادة الاتساق وقابلية المقارنة في مقاييس القيمة العادلة والافصاحات ذات الصلة من خلال التسلسل الهرمي للقيمة العادلة، ويصنف التسلسل الهرمي المدخلات المستخدمة في تقنيات التقييم الى ثلاثة مستويات، ويعطي التسلسل الهرمي الاولوية للاسعار المتداولة (غير المعدلة) في الاسواق النشطة للموجودات والمطلوبات المماثلة ويعطي أدناه اولوية للمدخلات غير القابلة للرصد وكما يلي :

- **المستوى الأول:** المعلومات المستنبطة من الأسعار المعلنة (غير المعدلة) لموجودات أو مطلوبات متطابقة في أسواق نشطة والتي يمكن للمصرف الحصول عليها في تاريخ القياس,
- **المستوى الثاني:** المعلومات المستنبطة من معلومات عدا الأسعار المعلنة المتضمنة في المستوى الأول الذي يتم رصده للموجودات أو المطلوبات، سواء بطريقة مباشرة أو غير مباشرة,
- **المستوى الثالث:** المعلومات عن الموجودات أو المطلوبات لا تستند لتلك المرصودة من السوق (معلومات غير ظاهرة),

كما في ٣١ كانون الأول ٢٠٢٤	المستوى الأول دينارعراقي (بآلاف الدنانير)	المستوى الثاني دينارعراقي (بآلاف الدنانير)	المستوى الثالث دينارعراقي (بآلاف الدنانير)	إجمالي دينارعراقي (بآلاف الدنانير)
استثمار في شركات حليفة	١,٨٧١,٠٨٤	-	-	١,٨٧١,٠٨٤
موجودات مالية بالقيمة العادلة من خلال الدخل الشامل الأخر	٣,٨٧٠,١٥٠	-	٨٥٣,٣٩٩	**٤,٧٢٣,٥٤٩**

كما في ٣١ كانون الأول ٢٠٢٣	المستوى الأول دينارعراقي (بآلاف الدنانير)	المستوى الثاني دينارعراقي (بآلاف الدنانير)	المستوى الثالث دينارعراقي (بآلاف الدنانير)	إجمالي دينارعراقي (بآلاف الدنانير)
استثمار في شركات حليفة	١,٣٧٢,١٢٨	-	-	١,٣٧٢,١٢٨
موجودات مالية بالقيمة العادلة من خلال الدخل الشامل الأخر	٧,٢٣٥,٦٢٤	-	٧٨٩,٩٨٣	٨,٠٢٥,٦٠٧

٣٢- القيمة العادلة للموجودات والمطلوبات المالية التى لا تظهر بالقيمة العادلة في البيانات المالية

لا يوجد اختلاف جوهري بين القيمة العادلة والقيمة الدفترية للموجودات والمطلوبات المالية التى تظهر بالقيمة الدفترية كما في ٣١ كانون الأول ٢٠٢٤ عن ما كانت كما في ٣١ كانون الأول ٢٠٢٣ ,

الموجودات المالية بالتكلفة المطفأة

	٣١ كانون الأول ٢٠٢٤ (الف دينار)		٣١ كانون الاول ٢٠٢٣ (الف دينار)		
	اجمالي القيمة الدفترية	اجمالي القيمة العادلة	اجمالي القيمة الدفترية	اجمالي القيمة العادلة	المستوى
سندات مالية حكومية – العراق	١٣٦,٨٥٧,٩٨٦	١٤١,٨٨٨,٨٦١	١٧٢,٦١٥,٧٨٩	١٦٢,٧٧٦,٦٩٠	الأول
سندات وزارة المالية العراقية	٨٠٠,٠٠٠,٠٠٠	٧٩٢,٦٤٩,٠٥٠	٤٠٠,٠٠٠,٠٠٠	٤٠٠,٠٠٠,٠٠٠	الأول
حوالات خزينة البنك المركزي العراقي	-	-	٤٩,٨٤٩,٧٠٤	٤٩,٨٤٩,٧٠٤	الثاني
سندات حكومية خارجية – لبنان	٢٦,٣٩٤,٩٨٥	٢,٦٢٠,٠٠٠	٢٦,٤٧١,٥٣٧	١,٧٠٣,٠٠٠	الثالث

إيضاحات حول البيانات المالية
للسنة المنتهية في ٣١ كانون الأول ٢٠٢٤

٣٣- إدارة المخاطر

يقوم المصرف بإدارة المخاطر المصرفية عن طريق تحديد المخاطر التي يمكن التعرض لها وسبل مواجهتها وتخفيفها، ضمن إطار منهجي لإدارة المخاطر و إستناداً لأفضل المعايير و الاعراف و الممارسات المصرفية حيث تم الفصل ما بين دوائر المخاطر و دوائر الأعمال ودوائر العمليات (التنفيذية).

* إن مجلس الإدارة مسؤول عن السياسات العامة لإدارة المخاطر والموافقة على ستراتيجيات إدارة المخاطر,
* شكل المصرف لجنة لإدارة المخاطر والأمتثال منبثقه عن مجلس الادارة والتي تتولى بدورها العمل ضمن وجود نظام رقابي داخلي فعال وهي المسؤولة عن تطوير إستراتيجية المخاطر وتطبيق هيكل المخاطر ومبادئها وحدودها في المجموعة، كما إنها مسؤولة عن قرارات إدارة المخاطر وتحديد مستويات المخاطر المسموح بها والابلاغ عن أية مخاطر محتملة إلى مجلس الادارة,
* تتولى ادارة المخاطر مسؤولية أدارة مختلف انواع المخاطر من حيث:
  - أعداد السياسات وأعتمادها من مجلس الإدارة,
  - تحليل جميع أنواع المخاطر (الأئتمانية، السوقية، السيولة، العمليات، أمن المعلومات)
  - تطوير منهجية القياس و الضبط لكل نوع من أنواع المخاطر.
  - تزويد مجلس الادارة والادارة العليا بكشوفات ومعلومات عن قياس المخاطر مثل نسب كفاية رأس المال، مخاطر السيولة (LCR,NSFR)، مخاطر العمليات والأحداث التشغلية ومخاطر السوق.

إن دائرة إدارة المخاطر هي المسؤولة عن تطبيق الاجراءات المعتمدة لإدارة المخاطر للتأكد من محافظة المصرف على عمليات رقابة مستقلة، وتعمل دائرة المخاطر بشكل قريب وتوجه تقاريرها إلى لجنة إدارة المخاطر للتأكد من أن الاجراءات المعتمدة متوافقة مع هيكل المخاطر المعتمد.

يقوم المصرف بإدارة المخاطر المصرفية المتنوعة بوسائل متعددة، يوجد خطة موثقة موضوعة تحدد المخاطر وسبل مواجهتها وتخفيفها, ويتم قياس المخاطر التي تنجم في الظروف الاعتيادية بالاعتماد على نماذج قياس إحصائية تدرس احتمالات الخطر المستمدة من الخبرة السابقة ويتم توقع التعديلات المطلوبة لتعكس متغيرات البيئة الاقتصادية السائدة, كما أن المجموعة تنفذ اختبارات السيناريوهات المحتملة في الظروف الضاغطة والتي لايتوقع أنها ستحدث، لكنها قد تحدث.

٣٣ – ١ مخاطر الأئتمان

مخاطر الائتمان هي المخاطر التي قد تنجم عن تخلف أو عجز الطرف الآخر (للأداة المالية) عن الوفاء بالتزاماته تجاه المصرف مما يؤدي إلى حدوث خسائر. يعمل المصرف على إدارة مخاطر الائتمان من خلال وضع سقوف لمبالغ التسهيلات الائتمانية وفقاً لتعليمات المصرف المركزي العراقي. كذلك يعمل المصرف على مراقبة مخاطر الائتمان ويعمل على تقييم الوضع الائتماني للعملاء، إضافة إلى حصول المصرف على ضمانات مناسبة من العملاء.

يحد المصرف من مخاطر تركز الموجودات والمطلوبات من خلال توزيع نشاطاته على عدة قطاعات، إلا أن المصرف يعمل في منطقتين جغرافيتين هما جمهورية العراق و الجمهورية اللبنانية.

إيضاحات حول البيانات المالية
للسنة المنتهية في ٣١ كانون الأول ٢٠٢٤

٣٣ – ١ مخاطر الأئتمان (تتمه)

التعرضات لمخاطر الائتمان (بعدتنزيل مخصص التدني والخسائر الائتمانية المتوقعة والفوائد المعلقة وقبل الضمانات ومخففات المخاطر الأخرى):

	للسنة المنتهية في ٣١ كانون الأول	
	٢٠٢٤	٢٠٢٣
	دينار عراقي (بآلاف الدنانير)	دينار عراقي (بآلاف الدنانير)
بنود داخل قائمة المركز المالي		
أرصدة لدى البنوك المركزية	١,٦١٧,٢٧٤,٩٢٨	٨٧٧,٤٧١,٢٥٤
أرصدة لدى مصارف ومؤسسلات مصرفية	٤١٦,٤٦٩,٨٢٨	٦٦١,٤٧٦,٢١٩
التسهيلات الائتمانية المباشرة – صافي:		
الأفراد	٢٠,٢٠١,٨٣١	١٤,٤٠٦,٣٨٠
الشركات	٣٠,٠٥٧,٧٢٠	٤٧,٢٢٤,١٨٨
ضمن الموجودات المالية بالتكلفة المطفأة	٩٣٦,٨٢٧,٧٢٦	٦٢٢,٤٦٥,٤٩١
استثمارات في شركات حليفة	١,٨٧١,٠٨٤	١,٣٧٢,١٢٨
ضمن الموجودات المالية بالقيمة العادلة من خلال الدخل الشامل الآخر	٤,٧٢٣,٥٤٩	٨,٠٢٥,٦٠٧
الموجودات الأخرى	٣٨,١٤١,٠٧١	٢٠,٥٠٤,٦٥٤
مجموع بنود داخل قائمة المركز المالي	٣,٠٦٥,٥٦٧,٧٣٧	٢,٢٥٢,٩٤٥,٩٢١
بنود خارج قائمة المركز المالي		
خطابات الضمان	٨٣,٧٤٩,٧٩٩	٤٩,٥١٦,٧٢١
الأعتمادات المستندية	١٦,٢٤٤,٣٠١	٥,٦٤٤,٦٨٠
السقوف غير المستغلة	٣٨,٣٣٦,٩٥٢	–
مجموع البنود خارج قائمة المركز المالي	١٣٨,٣٣١,٠٥٢	٥٥,١٦١,٤٠١
أجمالي البنود داخل وخارج قائمة المركز المالي	٣,٢٠٣,٨٩٨,٧٨٩	٢,٣٠٨,١٠٧,٣٢٢

الجدول أعلاه يمثل الحد الأقصى لمخاطر الائتمان للمصرف كما في ٣١ كانون الأول ٢٠٢٤ / ٢٠٢٣ دون أخذ الضمانات أو مخففات مخاطر الائتمان الأخرى بعين الاعتبار. بالنسبة لبنود الموجودات داخل قائمة المركز المالي فإن التعرض الوارد أعلاه قائم على أساس الرصيد كما ظهر في بيان المركز المالي.

إيضاحات حول البيانات المالية

للسنة المنتهية في ٣١ كانون الأول ٢٠٢٤

٣٣ – ١ مخاطر الأئتمان (تتمه)

يحتفظ المصرف بضمانات أو تعزيزات أئتمانية أخرى للتخفيف من مخاطر الإئتمان المرتبطة بالموجودات المالية. القيمة التقديرية للضمانات المحتفظ بها في نهاية سنة التقرير كما في ٣١ كانون الأول ٢٠٢٤ (٨٢,٣٥٤,٦١٢) الف دينار (٢٠٢٣: ١٥٠,٨١٠,٢٩٠) الف دينار لا يتم اعتبار قيمة الضمانات الا بالقدر الذي يخفف من مخاطر الائتمان . ولم يكن هنالك أي تغيير في سياسة الضمانات لدى المصرف خلال السنة الحالية. وأدناه توزيع القيمة العادلة للضمانات مقابل التعرضات الائتمانية كما في ٣١ كانون الأول ٢٠٢٤ :

القيمة العادلة للضمانات

	إجمالي التعرض	تامينات نقدية	عقارية	كفالات مصرفية	ذهب	اخرى	صافي التعرض بعد الضمانات	الخسارة الائتمانية المتوقعة
	الف دينار	الف دينار	الف دينار	الف دينار	الف دينار	الف دينار	الف دينار	الف دينار
أرصدة لدى مصارف مركزية	١,٦٧٥,٠٥٩,٢٣٤	-	-	-	-	-	١,٦٧٥,٠٥٩,٢٣٤	٥٧,٧٨٤,٣٠٦
أرصدة لدى مصارف ومؤسسات مصرفية	٤٢٧,٠٢٣,٧١٣	-	-	-	-	-	٤٢٧,٠٢٣,٧١٣	١٠,٥٥٣,٨٨٥
التسهيلات الائتمانية:								
الأفراد	٥٣,٢١٢,٤٨٨	-	٤٧,١٥٥,٩٢٣	-	٢٠,١٠٠,٠٦٥	-	(١٤,٠٤٣,٥٠٠)	٢٤,٨١٧,٩٥٤
الشركات	٥٤,٧١٢,٠٨٣	٥٦٨	١٧١,١٤٢,١٠٠	-	-	-	(١١٦,٤٣٠,٥٨٥)	٢٤,٦٥٤,٣٦٤
الاستثمارات بالتكلفة المطفأة	٩٦٣,٢٥٢,٩٧١	-	-	-	-	-	٩٦٣,٢٥٢,٩٧١	٢٦,٤٢٥,٢٤٥
الموجودات المالية بالقيمة العادلة من خلال الدخل الشامل الآخر	٦,٥٩٤,٦٣٣	-	-	-	-	-	٦,٥٩٤,٦٣٣	-
الموجودات الأخرى	٣٨,١٤١,٠٧١	٣,١٤٠,٤٥٢	-	-	-	-	٣٥,٠٠٠,٦١٩	٦,٩٤٤,٠٠٣
المجموع	٣,٢١٧,٩٩٦,١٩٣	٣,١٤١,٠٢٠	٢١٨,٢٩٨,٠٢٣	-	٢٠,١٠٠,٠٦٥	-	٢,٩٧٦,٤٥٧,٠٨٥	١٥١,١٧٩,٧٥٨
خطابات الضمان	٨٥,٠٠٣,١٧٢	-	-	٢٤,٨٧٢,١٠٣	-	١٥	٦٠,١٣١,٠٥٤	١,١٣٢,٣١٠
الأعتمادات المستندية	١٦,٨٩٠,٦٤١	٤,٦٩٠,١٨٦	-	١٢,٢٠٠,٤٥٥	-	-	٠	٩٤٦,٣٤٠
السقوف غير المستغلة	٣٨,٤٣٢,٣٢١	-	-	-	-	٣٨,٤٣٢,٣٢١	-	٩٥,٣٦٩
المجموع	١٤٠,٣٢٦,١٣٤	٤,٦٩٠,١٨٦	-	٣٧,٠٧٢,٥٥٨	-	٣٨,٤٣٢,٣٣٦	٦٠,١٣١,٠٥٤	١,٩٩٥,٠٨٢
المجموع الكلي	٣,٣٥٨,٣٢٢,٣٢٧	٧,٨٣١,٢٠٧	٢١٨,٢٩٨,٠٢٣	٣٧,٠٧٢,٥٥٨	٢٠,١٠٠,٠٦٥	٣٨,٤٣٢,٣٣٦	٣,٠٣٦,٥٨٨,١٣٩	١٥٣,١٧٤,٨٣٩

إيضاحات حول البيانات المالية
للسنة المنتهية في ٣١ كانون الأول ٢٠٢٤

٣٣ – ١ مخاطر الأئتمان (تتمه)

توزيع القيمة العادلة للضمانات مقابل التعرضات الائتمانية كما في ٣١ كانون الأول ٢٠٢٣ :

	إجمالي التعرض	القيمة العادلة للضمانات						الخسارة الائتمانية المتوقعة
		تامينات نقدية	عقارية	كفالات مصرفية	ذهب	اخرى	صافي التعرض بعد الضمانات	
	الف دينار	الف دينار	الف دينار	الف دينار	الف دينار	الف دينار	الف دينار	الف دينار
أرصدة لدى مصارف مركزية	٩١٠,٤٣٥,٧٢٩	-	-	-	-	-	٩١٠,٤٣٥,٧٢٩	٣٢,٩٦٤,٤٧٥
أرصدة لدى مصارف ومؤسسات مصرفية	٦٦٩,٥٧٨,٤٨٠	-	-	-	-	-	٦٦٩,٥٧٨,٤٨٠	٨,١٠٢,٢٦١
التسهيلات الائتمانية المباشرة								
الأفراد	٢٢,١٢٨,٢٥٧	-	٥,٣٧٠,٦٤٠	-	١١,٠١٣,٨٦٢	-	٥,٧٤٣,٧٥٥	٦,٨٧٩,٤١٧
الشركات	٨٧,٥٨٥,٨٨٣	١٤,٩٥٢,٩٣٣	٧٢,٧٩٤,٧٤٠	-	-	-	(١٦١,٧٩٠)	٣٣,٤٧٠,٥٠١
ضمن الموجودات المالية بالتكلفة المطفأة	٦٤٨,٩٣٧,٠٣٠	-	-	-	-	-	٦٤٨,٩٣٧,٠٣٠	٢٦,٤٧١,٥٣٩
ضمن الموجودات المالية بالقيمة العادلة من خلال الدخل الشامل الآخر	٩,٣٩٧,٧٣٥	-	-	-	-	-	٩,٣٩٧,٧٣٥	-
الموجودات الأخرى	٢١,٣٣٠,٦٢٩	-	-	-	-	-	٢١,٣٣٠,٦٢٩	٨٢٥,٩٧٥
المجموع	٢,٣٦٩,٣٩٣,٧٤٣	١٤,٩٥٢,٩٣٣	٧٨,١٦٥,٣٨٠	-	١١,٠١٣,٨٦٢		٢,٢٦٥,٢٦١,٥٦٨	١٠٨,٧١٤,١٦٨
خطابات الضمان	٥١,٣٣٩,٤٣١	١٠,٧٥٨,٧٢٣	٣,٨٢١,٨١٠	٣٢,٠٢٣,٥٩٩	-	-	٤,٧٣٥,٢٩٩	١,٧٦٧,٥٥٨
الأعتمادات المستندية	٥,٦٤٤,٦٨٠	٥,٦٤٤,٦٨٠	-	-	-	-	-	٥٥,١٥٢
المجموع	٥٦,٩٨٤,١١١	١٦,٤٠٣,٤٠٣	٣,٨٢١,٨١٠	٣٢,٠٢٣,٥٩٩	-	-	٤,٧٣٥,٢٩٩	١,٨٢٢,٧١٠
المجموع الكلي	٢,٤٢٦,٣٧٧,٨٥٤	٣١,٣٥٦,٣٣٦	٨١,٩٨٧,١٩٠	٣٢,٠٢٣,٥٩٩	١١,٠١٣,٨٦٢	-	٢,٢٦٩,٩٩٦,٨٦٧	١١٠,٥٣٦,٨٧٨

إيضاحات حول البيانات المالية

للسنة المنتهية في ٣١ كانون الأول ٢٠٢٤

٣٣ – ١ مخاطر الأئتمان (تتمه)

مخاطر الائتمان والتركز في الموجودات والمطلوبات

٢– تتوزع التعرضات الائتمانية حسب درجة المخاطر كما في ٣١ كانون الأول ٢٠٢٤ وفق الجدول أدناه:

المستوى	مستوى المخاطر الائتمانية	أفراد	الشركات	الحكومة والقطاع العام	مصارف ومؤسسات مصرفية اخرى	إجمالي
		دينارعراقي (بآلاف الدنانير)	دينارعراقي (بآلاف الدنانير)	دينارعراقي (بآلاف الدنانير)	دينارعراقي (بآلاف الدنانير)	دينارعراقي (بآلاف الدنانير)
١	مخاطر منخفضة جداً	١٦,٣٦٦,٦٥٢	٥,٩٥٢,٣١١	١,٠٧٤,٥٧٤,٥٩٤	٢,٠٣٤,٠٩٧,٥٧٨	**٣,١٣٠,٩٩١,١٣٥**
٢	مخاطر منخفضة	٥٣٧,٤٤٦	٢,٥٨٨	٩٨٣,٣٧٨	–	**١,٥٢٣,٤١٢**
٣	مخاطر معتدلة	–	–	–	–	–
٤	مخاطر مقبولة	٨,٩٢٣	–	١,٦٢٦,١٤٧	–	**١,٦٣٥,٠٧٠**
٥	مخاطر مقبولة الى حد ما	–	–	–	–	–
٦	مخاطر قابلة للارتفاع	–	–	–	–	–
٧	مخاطر تحتاج لعناية	–	–	–	١,٣٥٥,٣٩٨	**١,٣٥٥,٣٩٨**
	الديون غير العاملة:					
٨	دون المستوى	–	٢٣,٦٥٧,٩٣٧	–	٥٤,٣٤٤,٩٥٤	**٧٨,٠٠٢,٨٩١**
٩	مشكوك فيها	٣٢,٤١٠,٥٥٢	٢٣,١٧٤,٣٨٤	٣٣,٣٢٣,٣٩٢	١٢,٢٨٥,٠١٦	**١٠١,١٩٣,٣٤٤**
١٠	هالكة	٣,٨٨٨,٩١٤	١,٩٢٤,٨٦٤	–	–	**٥,٨١٣,٧٧٨**
	المجمـوع	**٥٣,٢١٢,٤٨٧**	**٥٤,٧١٢,٠٨٤**	**١,١١٠,٥٠٧,٥١١**	**٢,١٠٢,٠٨٢,٩٤٦**	**٣,٣٢٠,٥١٥,٠٢٨**
	ينزل: فوائد معلقة	(٨,١٩٢,٧٠٢)	–	–	–	**(٨,١٩٢,٧٠٢)**
	مخصص تدني الائتمان	(٢٤,٨١٧,٩٥٤)	(٢٤,٦٥٤,٣٦٤)	(٣٤,٠١٥,٥٩٦)	(٦٩,٥٩١,٥٥٦)	**(١٥٣,٠٧٩,٤٧٠)**
	الصافي ٢٠٢٤	**٢٠,٢٠١,٨٣١**	**٣٠,٠٥٧,٧٢٠**	**١,٠٧٦,٤٩١,٩١٥**	**٢,٠٣٢,٤٩١,٣٩٠**	**٣,١٥٩,٢٤٢,٨٥٦**

*تم استبعاد الارصدة النقدية في الصناديق من الموجودات المتدنية المخاطر لوجودها ضمن حيازة المصرف و عدم تعرضها للمخاطر الائتمانية .

** تم تصنيف جميع الارصدة المودعة في المصارف الحكومية و فروع البنك المركزي العراقي في أقليم كردستان ضمن الموجودات دون المستوى كونها مودعه في مصارف حكومية مع مراعاة مخاطر العملات ,وكذلك المودعه في مصرف لبنان المركزي ضمن المشكوك في تحصيلها

إيضاحات حول البيانات المالية
للسنة المنتهية في ٣١ كانون الأول ٢٠٢٤

٣٣ – ١ مخاطر الأئتمان (تتمه)

مخاطر الائتمان والتركز في الموجودات والمطلوبات

٢– تتوزع التعرضات الائتمانية حسب درجة المخاطر كما في ٣١ كانون الأول ٢٠٢٣ وفق الجدول أدناه:

المستوى	مستوى المخاطر الائتمانية	أفراد	الشركات	الحكومة والقطاع العام	مصارف ومؤسسات مصرفية اخرى	إجمالي
		دينارعراقي (بآلاف الدنانير)	دينارعراقي (بآلاف الدنانير)	دينارعراقي (بآلاف الدنانير)	دينارعراقي (بآلاف الدنانير)	دينارعراقي (بآلاف الدنانير)
١	مخاطر منخفضة جداً	١٠,٩٧٤,٧٦٥	١,٠٠٤,٤٦١	١,٤٨١,٤٢٠,٢١١	٦٦٠,٣٩٢,٠٦٨	٢,١٥٣,٧٩١,٥٠٥
٢	مخاطر منخفضة	–	١٠,٤٣٠,٦٧٣	–	٥٦,٩٨٤,١١١	٦٧,٤١٤,٧٨٤
٣	مخاطر معتدلة	–	–	–	–	–
٤	مخاطر مقبولة	–	–	–	–	–
٥	مخاطر مقبولة الى حد ما	–	–	–	–	–
٦	مخاطر قابلة للارتفاع	–	٣٥,٧٦٢,٩٥١	–	–	٣٥,٧٦٢,٩٥١
٧	مخاطر تحتاج لعناية	–	–	–	–	–
	الديون غير العاملة:					
٨	دون المستوى	–	٢٤,٥٣٣,٣٠٤	٤٥,٢٧٢,٢٧٤	٩,١٤٠,٠٧٨	٧٨,٩٤٥,٦٥٦
٩	مشكوك فيها	٦,٩٨٩,٨١٣	٥٩,٠٨٩,٩٩٣	١٣,١٣٤,٤٣٣	٤٦,٣٣٤	٧٩,٢٦٠,٥٧٣
١٠	هالكة	٤,١٦٣,٦٨٣	١,٩٢٤,٨٦٤	–	–	٦,٠٨٨,٥٤٧
	المجمـوع	٢٢,١٢٨,٢٦١	١٣٢,٧٤٦,٢٤٦	١,٥٣٩,٨٢٦,٩١٨	٧٢٦,٥٦٢,٥٩١	٢,٤٢١,٢٦٤,٠١٦
	ينزل: فوائد معلقة	(٨٤٢,٤٦٠)	(٦,٨٩١,١٩٤)	–	–	(٧,٧٣٣,٦٥٤)
	مخصص تدني الائتمان	(٦,٨٦٩,٨٨٣)	(٣٣,٤٨٠,٠٣٥)	(٦٠,٢٦١,٩٨٩)	(٩,٩٢٤,٩٧١)	(١١٠,٥٣٦,٨٧٨)
	الصافي	١٤,٤١٥,٩١٨	٩٢,٣٧٥,٠١٧	١,٤٧٩,٥٦٤,٩٢٩	٧١٦,٦٣٧,٦٢٠	٢,٣٠٢,٩٩٣,٤٨٤

٣٣ – ١ مخاطر الأئتمان (تتمه)

٣–التوزيع الكلي للتعرضات الائتمانية حسب التوزيع الجغرافي وفق الجدول التالي:

المنطقة الجغرافية	جمهورية العراق	جمهورية لبنان	دول الشرق الأوسط	أوربا/ أمريكا	آسيا	إجمـالي
البنـــد	دينارعراقي (بآلاف الدنانير)	دينارعراقي (بآلاف الدنانير)	دينارعراقي (بآلاف الدنانير)	دينارعراقي (بآلاف الدنانير)	دينارعراقي (بآلاف الدنانير)	دينارعراقي (بآلاف الدنانير)
أرصدة لدى البنوك المركزية	١,٦٦٢,٨١٦,٥٦٨	١٢,٢٤٢,٦٦٦	–	–	–	١,٦٧٥,٠٥٩,٢٣٤
أرصدة لدى مصارف ومؤسسات مصرفية	١١,١٢١,٣٣٠	٤٢,٣٥٠	٩,٤٠٥,٣٩٣	٣٦٢,٨٤٥,٤٨١	٤٣,٦٠٩,١٥٩	٤٢٧,٠٢٣,٧١٤
صافي التسهيلات ائتمانية مباشرة	–	–	–	–	–	–
قطاع الأفراد	٥٣,٢١٢,٤٨٧	–	–	–	–	٥٣,٢١٢,٤٨٧
قطاع الشركات	٥٤,٧١٢,٠٨٤	–	–	–	–	٥٤,٧١٢,٠٨٤
استثمارات في شركات حليفة	١,٨٧١,٠٨٤	–	–	–	–	١,٨٧١,٠٨٤
استثمارات بالقيمة العادلة	٤,٧٢٣,٥٤٩	–	–	–	–	٤,٧٢٣,٥٤٩
موجودات مالية بالتكلفة المطفأة	٩٣٦,٨٥٧,٩٨٦	٢٦,٣٩٤,٩٨٥	–	–	–	٩٦٣,٢٥٢,٩٧١
موجودات أخرى	٣١,٢١٢,٦٦٤	٦,٩٢٨,٤٠٧	–	–	–	٣٨,١٤١,٠٧١
تسهيلات غير مباشرة	١٣٩,٣٤٠,١٣٦	٩٨٣,٣٧٨	–	–	–	١٤٠,٣٢٣,٥١٤
الإجمالي لسنة ٢٠٢٤	٢,٨٥٩,٨٦٧,٨٨٨	٤٦,٥٩١,٧٨٦	٩,٤٠٥,٣٩٣	٣٦٢,٨٤٥,٤٨١	٤٣,٦٠٩,١٥٩	٣,٣٥٨,٣١٩,٧٠٧
الإجمالي لسنة ٢٠٢٣	١,٧٢١,٧٤٢,٥٣٨	٤٦,٣١٣,٨٨٠	٧,٦٥٥,٨٢٦	٦٥٠,٦٨٥,٦١٠	–	٢,٤٢٦,٣٩٧,٨٥٤

إيضاحات حول البيانات المالية

للسنة المنتهية في ٣١ كانون الأول ٢٠٢٤

٣٣ – ١ مخاطر الأئتمان في الموجودات والمطلوبات (تتمه)

٢. التوزيع الكلي التعرضات الائتمانية حسب الأدوات المالية للقطاعات الاقتصادية وفق الجدول التالي:

القطاع الاقتصادي	مالـي	تجارة	صناعي	عقارات وانشاءات	زراعي	خدمات	أفراد	حكومي	إجمـالي
البند	دينارعراقي (بآلاف الدنانير)	دينارعراقي (بآلاف الدنانير)	دينارعراقي (بآلاف الدنانير)	دينارعراقي (بآلاف الدنانير)	دينارعراقي (بآلاف الدنانير)	دينارعراقي (بآلاف الدنانير)	دينارعراقي (بآلاف الدنانير)	دينارعراقي (بآلاف الدنانير)	دينارعراقي (بآلاف الدنانير)
أرصدة لدى المصارف المركزية	١,٦٧٥,٠٥٩,٢٣٤	–	–	–	–	–	–	–	**١,٦٧٥,٠٥٩,٢٣٤**
أرصدة لدى مصارف ومؤسسات مصرفية	٤٢٧,٠٢٣,٧١٣	–	–	–	–	–	–	–	**٤٢٧,٠٢٣,٧١٣**
تسهيلات ائتمانية مباشرة – صافي	–	٦,١٢١,٤٢٣	١٩,٩٨٦,٠١٨	٢٥,٣٥٨,٨٠٣	١,٠١٨,٥٩٦	٢,٢٢٧,٢٤٤	٥٣,٢١٢,٤٨٧	–	**١٠٧,٩٢٤٥٧١**
موجودات مالية بالقيمة العادلة	٣,١٦٦,٣٢٧	–	١,٢٦٢	٣,٤٢٧,٠٤٤	–	–	–	–	**٦,٥٩٤,٦٣٣**
موجودات مالية بالتكلفة المطفأة	–	–	–	–	–	–	–	٩٦٣,٢٥٢,٩٧١	**٩٦٣,٢٥٢,٩٧١**
موجودات أخرى	–	–	–	-	–	٣,٠٢٨,٥٨١	٣٧,٧١٢	٣٨,٨١٥,٠٤١	**٤١,٨٨١,٣٣٤**
خطابات الضمان	٣٧,٠٧٢,٥٥٨	–	–	–	–	٤٧,٩٣٠,٦١٤	–	–	**٨٥,٠٠٣,١٧٢**
الاعتمادات المستندية	–	–	–	–	–	٩,١٤٧,١٦٦	–	٧,٧٤٣,٤٧٥	**١٦,٨٩٠,٦٤١**
الأخرى/سقوف غير مستغلة	–	–	–	–	–	٣٨,٤٣٢,٣٢١	–	–	**٣٨,٤٣٢,٣٢١**
الاجمالي لسنة ٢٠٢٤	٢,١٤٢,٣٢١,٨٣٢	**٦,١٢١,٤٢٣**	**١٩,٩٨٧,٢٨٠**	**٢٨,٧٨٥,٨٤٧**	**١,٠١٨,٥٩٦**	**١٠٠,٧٦٥,٩٢٦**	**٥٣,٢٥٠,١٩٩**	**١,٠٠٩,٨١١,٤٨٧**	**٣,٣٦٢,٠٦٢,٥٩٠**
الاجمالي لسنة ٢٠٢٣	١,٥٨٢,٣٥٩,٥٧٤	**٢٠,٥٧٣,٢٧٩**	**٢٣,٠٢٥,٥٥١**	**٤٤,٤١١,٥٠٧**	**١,٠١٩,٧٥٦**	**١٦,٥٧٦,٩٣١**	**١١,١٥٩,٤٨٧**	**٦٧٠,٢٦٧,٦٥٩**	**٢,٣٦٩,٣٩٣,٧٤٤**

٣٣ – ٢ مخاطر السوق

المخاطر السوقية هي عبارة عن الخسائر بالقيمة الناتجة عن التغير في اسعار السوق كالتغير في اسعار الفوائد، اسعار الصرف الأجنبي وأسعار الأدوات المالية وبالتالي تغير القيمة العادلة للتدفقات النقدية للأدوات المالية داخل وخارج بيان المركز المالية ,لدى المصرف سياسات وأجراءات محددة يتم من خلالها التعرف وقياس مخاطر السوق ويتم مراجعتها دورياً، ان تحديد سياسة المخاطر المقبولة ضمن عمليات الخزينة وسقوف التحكم بمخاطر السوق، ليتم الالتزام بها والتاكد من تطبيقها بشكل دوري ومستمر من خلال مراقبتها وتقديم التقارير الدورية.

٣٣ – ٢-١ مخاطر أسعار الفائدة

تنتج مخاطر أسعار الفائدة من احتمالية التغير في اسعار الفائدة وبالتالي التاثير على التدفقات النقدية أو القيمة العادلة للأدة المالية, لذا يتعرض المصرف لمخاطر اسعار الفائدة كنتيجة للفجوات الزمنية لاعادة التسعير بين الموجودات والمطلوبات، وتتم مراقبة تلك المخاطر وفقاً للسياسات والإجراءات ومن خلال لجان لجان متخصصة.

تحليل الحساسية

٢٠٢٤	التغير (زيادة) بسعر الفائدة نقطة مئوية	حساسية إيراد الفائدة (الارباح والخسائر)	حساسية حقوق الملكية
العملة	%	دينارعراقي (بآلاف الدنانير)	دينارعراقي (بآلاف الدنانير)
الدولار الأمريكي	%٢	(٣٣١,٨٠٥)	–
اليورو	%٢	(٢,٩٢١,٣٣٢)	–

٢٠٢٣	التغير (زيادة) بسعر الفائدة	حساسية إيراد الفائدة (الارباح والخسائر)	حساسية حقوق الملكية
العملة	%	دينارعراقي (بآلاف الدنانير)	دينارعراقي (بآلاف الدنانير)
الدولار الأمريكي	%٢	(٢٧٤,٤٥١)	–
اليورو	%٢	(١٩٣,٨٠٣)	–

في حالة وجود تغيير سلبي (إنخفاض أسعار الفائدة) ، يصبح التأثير مساويًا للتغيير أعلاه ويتم تبديل الإشارة. تشير الأرقام إلى عدم وجود تأثير جوهري لتغير أسعار الفائدة على الأرباح والخسائر و/ أو حقوق المالكين.

إيضاحات حول البيانات المالية
للسنة المنتهية في ٣١ كانون الأول ٢٠٢٤

٣٣-٢ مخاطر السوق (تتمة)

٣٣-٢-٢ مخاطر التغير في أسعار الأسهم

وهو خطر أنخفاض القيمة العادلة للمحفظة الأستثمارية للاسهم بسبب تغير قيمة مؤشر الاسهم وتغير قيمة الاسهم منفردة ، يعمل المصرف على إدارة هذه المخاطر من خلال تنويع الإستثمارات في عدة مناطق جغرافية وقطاعات إقتصادية، فيما يخص استثمارات الأسهم التي يملكها المصرف فإن جزءاً منها مدرجة في سوق العراق للأوراق المالية ، والجزء الآخر غير مدرج، حيث سيتم قياس الأثر على هذه الأسهم بنسبة ١% فيما يتعلق بحساسية الأرباح والخسائر و٥% فيام يتعلق بأثر التغير في حقوق الملكية، وجميع هذه الإستثمارات مصنفة كإستثمارات متاحة للبيع :.

٢٠٢٤	التغير في المؤشر %	الاثر على الارباح و الخسائر دينارعراقي (بآلاف الدنانير)	الاثر على حقوق الملكية دينارعراقي (بآلاف الدنانير)
مؤشر سوق العراق للأوراق المالية	١%	–	–
	٥%	–	(٣٢٩,٧٣٢)

٢٠٢٣	التغير في المؤشر %	الاثر على الارباح و الخسائر دينارعراقي (بآلاف الدنانير)	الاثر على حقوق الملكية دينارعراقي (بآلاف الدنانير)
مؤشر سوق العراق للأوراق المالية	١%	–	(٤٦٩,٨٨٧)
	٥%	–	٤٦٩,٨٨٧

هذا مع العلم ان نسبة الاستثمارات في الموجودات المالية بالقيمة العادلة الى حقوق الملكية قد بلغت ٠,٩١ %
لايوجد تأثير جوهري لتغير قيمة الإستثمارات على الأرباح والخسائر

٣٣-٢-٣ مخاطر العملات

مخاطر العملات الأجنبية هي مخاطر تغير قيمة الأدوات المالية نتيجة التغير في أسعار العملات الأجنبية، يعتبر الدينار العراقي عملة الأساس للمصرف، يقوم مجلس الإدارة بوضع حدود بيان المركز المالي لكل عملة لدى المصرف، يتم مراقبة مركز العملات الأجنبية بشكل يومي ويتم اتباع استراتيجيات للتحوط وللتأكد من الاحتفاظ بمركز العملات الأجنبية ضمن الحدود المعتمدة.تنص السياسة الاستثمارية للمصرف على أنه يمكن أخذ مراكز العملات الأجنبية الرئيسية وبحيث لا يتجاوز المركز الإجمالي للعملات جميعها ما نسبته ٤٠% من رأس المال الأساسي والمساند، ويتم مراقبة مراكز العملات الأجنبية بشكل يومي، ويمكن إستخدام أدوات السوق المتطوره بهدف التحوط من مخاطر أسعار الصرف ضمن محددات تحول دون تعرض المصرف لأي مخاطر إضافية، وبناء على ما ورد في تعليمات ادارة النقد المصرف المركزي العراقي فما يتعلق في ضوابط النقد إدارة مراكز النقد الاجنبي المسموح بها لدى المصارف في كتابهم رقم ١٨٠/٣/٩ بتاريخ ٢٠٢١/٦/٣٠ فقد تم تعديل هذه النسبة لتصبح ٢٠% من رأس المال الأساسي و المساند, فيما يأتي جدول يبين أثر التغير الممكن في سعر صرف الدينار العراقي مقابل العملات الأجنبية على بيان الدخل، مع بقاء جميع المتغيرات الأخرى المؤثرة ثابتة، هذا مع العلم ان سعر الصرف الذي تم تقييم البيانات المالية عليه في ٣١ كانون الأول ٢٠٢٤ كان ١,٣١٠ دينار عراقي للدولار الامريكي وفيما يتعلق في الليرة اللبنانية٨٩,٥٠٠ ليرة للدولار بموجب السعر الرسمي لمصرف لبنان المركزي.

إيضاحات حول البيانات المالية

للسنة المنتهية في ٣١ كانون الأول ٢٠٢٤

٣٣-٢-٢ مخاطر العملات (تتمه)

في حال كان هنالك تغير سلبي في المؤشر يكون الأثر مساوي للتغير أعلاه مع عكس الإشارة, لايوجد مخاطر جوهرية ناتجة عن تغير أسعار صرف العملات الأخرى بسبب صغر حجم التعاملات بتلك العملات.

ان سعر الصرف الذي تم تقييم البيانات المالية عليه في ٣١ كانون الأول ٢٠٢٤ كان ١,٣١٠ دينار عراقي للدولار الامريكي وفيما يخص الليرة اللبنانية ٨٩,٥٠٠ للدولار بموجب السعر الرسمي لمصرف لبنان المركزي.

٢٠٢٤	التغير في سعر صرف العملة	الأثر على الأرباح والخسائر (+/-)	الأثر على حقوق الملكية (+/-)
العملة	%	دينارعراقي (بآلاف الدنانير)	دينارعراقي (بآلاف الدنانير)
الدولار	٥%	(٢,٥٠٥,٥٤١)	
يورو	٥%	(٧٢,٦٣١)	
الليرة اللبنانية	٥%	(٣٧٠,٠١٩)	(٤٢٢,٢٦٨)
العملات الأخرى	٥%	(٢,١٨٠,٤٥٨)	-

٢٠٢٣	التغير في سعر صرف العملة	الأثر على الأرباح والخسائر (+/-)	الأثر على حقوق الملكية (+/-)
العملة	%	دينارعراقي (بآلاف الدنانير)	دينارعراقي (بآلاف الدنانير)
الدولار	٥%	٣,٠٠٣,٧٣٨	-
يورو	٥%	٢٦,١٤٦	-
الليرة اللبنانية	٥%	٢,٦٩٢	١٨٥,٨٦٨

في حال كان هنالك تغير سلبي في المؤشر سكون الاثر مساوي للتغير اعلاه مع عكس الاشارة. ولا يوجد مخاطر جوهرية ناتجة عن تغير اسعار صرف العملات الاخرى على الارباح والخسائر وحقوق الملكية.

إيضاحات حول البيانات المالية

للسنة المنتهية في ٣١ كانون الأول ٢٠٢٤

٣٣-٢ مخاطر السوق (تتمة)

أولاً: يلخص الجدول أدناه التصنيف على اساس فترات اعادة تسعير الفائدة أو الاستحقاق ايهما اقرب على أساس السنة المتبقية للاستحقاق التعاقدي بتاريخ القوائم المالية:

٢٠٢٤	أقل من شهر	من ١ إلى ٣ شهور	من ٣ – ٦ أشهر	من ٦ أشهر إلى سنة	أكثر من سنة	عناصر بدون فائدة	المجموع
	دينارعراقي (بآلاف الدنانير)	دينارعراقي (بآلاف الدنانير)	دينارعراقي (بآلاف الدنانير)	دينارعراقي (بآلاف الدنانير)	دينارعراقي (بآلاف الدنانير)	دينارعراقي (بآلاف الدنانير)	دينارعراقي (بآلاف الدنانير)
الموجودات:							
نقد وأرصدة لدى المصرف المركزي	–	–	–	–	–	٢,٠٢٠,٠٤٦,٢٠٤	٢,٠٢٠,٠٤٦,٢٠٤
أرصدة لدى مصارف ومؤسسات مصرفية	–	–	–	–	–	٤١٦,٤٦٩,٨٢٨	٤١٦,٤٦٩,٨٢٨
تسهيلات ائتمانية مباشرة، صافي	١,٥٥٤,٩٠٩	٥,٠١٥,٨٧٢	٤,٧٦٢,٦٤٤	٦,٠٨٣,٧٧٦	١٨,٠٧٨,٤٣٥	١٤,٧٦٣,٩١٥	٥٠,٢٥٩,٥٥١
استثمار في شركات حليفة	–	–	–	–	–	١,٨٧١,٠٨٤	١,٨٧١,٠٨٤
موجودات مالية بالقيمة العادلة	–	–	–	–	–	٤,٧٢٣,٥٤٩	٤,٧٢٣,٥٤٩
موجودات مالية بالتكلفة المطفأة	–	–	–	–	٩٣٦,٨٢٧,٧٢٦	–	٩٣٦,٨٢٧,٧٢٦
ممتلكات ومعدات، صافي	–	–	–	–	–	٧٥,١١٤,٣٣٤	٧٥,١١٤,٣٣٤
الموجودات غير الملموسه	–	–	–	–	–	١,٢٠٥,٥٨٩	١,٢٠٥,٥٨٩
حق أستخدام أصول مستأجرة	–	–	–	–	–	١,٣٠٢,٣٢٨	١,٣٠٢,٣٢٨
موجودات أخرى	–	–	–	–	–	٣٨,١٤١,٠٧١	٣٨,١٤١,٠٧١
مجموع الموجودات	١,٥٥٤,٩٠٩	٥,٠١٥,٨٧٢	٤,٧٦٢,٦٤٤	٦,٠٨٣,٧٧٦	٩٥٤,٩٠٦,١٦١	٢,٥٧٣,٦٣٧,٩٠٢	٣,٥٤٥,٩٦١,٢٦٤

إيضاحات حول البيانات المالية
للسنة المنتهية في ٣١ كانون الأول ٢٠٢٤
٣٣-٢ مخاطر السوق (تتمة)

٢٠٢٤	أقل من شهر دينارعراقي (بآلاف الدنانير)	من شهر إلى ٣ شهور دينارعراقي (بآلاف الدنانير)	من ٣ – ٦ أشهر دينارعراقي (بآلاف الدنانير)	من ٦ أشهر إلى سنة دينارعراقي (بآلاف الدنانير)	أكثر من سنة دينارعراقي (بآلاف الدنانير)	عناصر بدون فائدة دينارعراقي (بآلاف الدنانير)	المجموع دينارعراقي (بآلاف الدنانير)
ودائع مصارف ومؤسسات مالية	٩٢٠,٩٧٦	–	–	–	–	–	٩٢٠,٩٧٦
ودائع العملاء	٢,٥٣٢,٤٤٩,٩٨١	٩١,٠١١,٤١٦	٤٦,٢٧٨,٠٩٦	٩,٦٠٩,٠٤٠	٠	–	٢,٦٧٩,٣٤٨,٥٣٣
تأمينات نقدية	١,٢٧٧,٠٥٧	٣,٣٩٩,٧٤٣	٧,٥٩٧,٤٤٩	٩,٦٦٥,٠٣١	١٠,٧٤٤,٤٨٧	٣٢٨	٣٢,٦٨٤,٠٩٥
مخصص ضريبة الدخل	–	–	–	–	–	٥٦,٨٩٦,٧٢٢	٥٦,٨٩٦,٧٢٢
مخصصات متنوعة	–	–	–	–	–	٩,٩٥٩,٢٧٦	٩,٩٥٩,٢٧٦
أموال مقترضة	–	–	–	–	٣,٣٦٣	–	٣,٣٦٣
التزامات حق استخدام اصول مستاجرة	–	–	–	–	–	١,٢٣١,٠٦٨	١,٢٣١,٠٦٨
مطلوبات أخرى	–	–	–	٣٧,٤٠١,١٨٢	–	–	٣٧,٤٠١,١٨٢
مجموع المطلوبات	٢,٥٣٤,٦٤٨,٠١٤	٩٤,٤١١,١٥٩	٥٣,٨٧٥,٥٤٥	٥٦,٦٧٥,٢٥٣	١٠,٧٤٧,٨٥٠	٦٨,٠٨٧,٣٩٤	٢,٨١٨,٤٤٥,٢١٥
فجوة إعادة تسعير الفائدة	(٢,٥٣٣,٠٩٣,١٠٥)	(٨٩,٣٩٥,٢٨٧)	(٤٩,١١٢,٩٠١)	(٥٠,٥٩١,٤٧٧)	٩٤٤,١٥٨,٣١١	٢,٥٠٥,٥٥٠,٥٠٨	٧٢٧,٥١٦,٠٤٩
٢٠٢٣							
مجموع الموجودات	٢٠,٩٨٢,٨١١	٦٢,٨٥٢,١٦٢	١١,٦٣٥,٣٣٢	١٢,١٣٧,٢٦٢	٩٦٦,٣١٠,٤٢١	١,٦٧٤,٥٧٩,٩٥٨	٢,٧٤٨,٤٩٧,٩٤٥
مجموع المطلوبات	١٢,٥٣٤,٥٩٤	٢٢,٧٣٦,٤١٤	٢٠,٢٦٠,١٨٢	٦٠,١٨٢,٢٠٩	١٢,٩٠٥,٣١٦	٢,١٤٦,١٦٠,٧٦٩	٢,٢٧٤,٧٧٩,٤٨٤
فجوة إعادة تسعير الفائدة	٨,٤٤٨,٢١٧	٤٠,١١٥,٧٤٨	(٨,٦٢٤,٨٥٠)	(٤٨,٠٤٤,٩٤٧)	٩٥٣,٤٠٥,١٠٥	(٤٧١,٥٨٠,٨١٢)	٤٧٣,٧١٨,٤٦١

إيضاحات حول البيانات المالية

للسنة المنتهية في ٣١ كانون الأول ٢٠٢٤

٣٣-٣ مخاطر السيولة

تتمثل مخاطر السيولة في عدم قدرة المصرف على توفير التمويل اللازم لتأدية التزاماته في تواريخ استحقاقها، وللوقاية من هذه المخاطر تقوم الإدارة بتنويع مصادر التمويل وإدارة الموجودات والمطلوبات وموائمة آجالها والاحتفاظ برصيد كاف من النقد وما في حكمه والأوراق المالية القابلة للتداول. ويلخص الجدول أدناه توزيع المطلوبات (غير المخصومة) على أساس الفترة المتبقية للاستحقاق التعاقدي بتاريخ القوائم المالية:

٢٠٢٤	أقل من شهر	من ١ إلى ٣ أشهر	من ٣ – ٦ أشهر	من أشهر٦ إلى سنة	من ١ - ٥ سنوات	بدون استحقاق	المجموع
	ألف دينارعراقي	ألف دينارعراقي	ألف دينارعراقي	ألف دينارعراقي	ألف دينارعراقي	ألف دينارعراقي	ألف دينارعراقي
المطلوبات							
ودائع مصارف ومؤسسات مالية	-	-	-	-	-	٩٢٠,٩٧٦	٩٢٠,٩٧٦
ودائع العملاء	٥٩,٤٣٢,١٧٧	٩١,٠١١,٤١٦	٤٦,٢٧٨,٠٩٦	٩,٦٠٩,٠٤٠	-	٢,٤٧٣,٠١٧,٨٠٤	٢,٦٧٩,٣٤٨,٥٣٣
تأمينات نقدية	١,٢٧٧,٠٥٧	٣,٣٩٩,٧٤٣	٧,٥٩٧,٤٤٩	٩,٦٦٥,٠٣١	١٠,٧٤٤,٤٨٧	٣٢٨	٣٢,٦٨٤,٠٩٥
مخصص ضريبة الدخل	-	-	-	-	٥٦,٨٩٦,٧٢٢	-	٥٦,٨٩٦,٧٢٢
مخصصات متنوعة	-	-	-	-	٩,٩٥٩,٢٧٦	-	٩,٩٥٩,٢٧٦
أموال مقترضة	-	-	-	-	٣,٣٦٣	-	٣,٣٦٣
التزامات حق استخدام اصول مستاجرة	-	-	-	-	-	١,٢٣١,٠٦٨	١,٢٣١,٠٦٨
مطلوبات أخرى	-	-	-	٣٧,٤٠١,١٨٢	-	-	٣٧,٤٠١,١٨٢
مجموع المطلوبات	**٦٠,٧٠٩,٢٣٤**	**٩٤,٤١١,١٥٩**	**٥٣,٨٧٥,٥٤٥**	**٥٦,٦٧٥,٢٥٣**	**٧٧,٦٠٣,٨٤٨**	**٢,٤٧٥,١٧٠,١٧٦**	**٢,٨١٨,٤٤٥,٢١٥**
مجموع الموجودات (حسب استحقاقاتها المتوقعة)	**١,٩٠٥,٨٩٢,٤٤٤**	**٥,٠١٥,٨٧٢**	**٤,٧٦٢,٦٤٤**	**٢,٥٥٠,٧٦٣**	**٩٥٧,٧١٩,٦٥٨**	**٦٧٠,٠١٩,٨٨٣**	**٣,٥٤٥,٩٦١,٢٦٤**
فجوة السيولة	**١,٨٤٥,١٨٣,٢١٠**	**(٨٩,٣٩٥,٢٨٧)**	**(٤٩,١١٢,٩٠١)**	**(٥٤,١٢٤,٤٩٠)**	**٨٨٠,١١٥,٨١٠**	**(١,٨٠٥,١٥٠,٢٩٣)**	**٧٢٧,٥١٦,٠٤٩**
٢٠٢٣							
مجموع المطلوبات	١٣,٢٧٢,٧٢٨	٢٣,٦٩١,٤٩٩	٢٠,٢٦٠,١٨٢	٦٠,١٨٢,٢٠٩	٤٧,٤١٦,٧٩٣	٢,١٠٩,٩٥٦,٠٧٣	٢,٢٧٤,٧٧٩,٤٨٤
مجموع الموجودات	٢٠,٩٨٢,٨١١	٦٢,٨٥٢,١٦٢	١١,٦٣٥,٣٣٢	١٢,١٣٧,٢٦٢	٩٦٦,٣١٠,٤٢١	١,٦٧٤,٥٧٩,٩٥٧	٢,٧٤٨,٤٩٧,٩٤٥
فجوة السيولة	٧,٧١٠,٠٨٣	٣٩,١٦٠,٦٦٣	(٨,٦٢٤,٨٥٠)	(٤٨,٠٤٤,٩٤٧)	٩١٨,٨٩٣,٦٢٨	(٤٣٥,٣٧٦,١١٦)	٤٧٣,٧١٨,٤٦١

إيضاحات حول البيانات المالية

للسنة المنتهية في ٣١ كانون الأول ٢٠٢٤

٣٣-٣ مخاطر السيولة (تتمة)

التركز في مخاطر العملات الأجنبية (العرض بالدينار العراقي بما يعادل)

البند	دولار أمريكي	يورو	ليرة لبنانية	الأخرى	المجموع
	ألف دينار	**ألف دينار**	**ألف دينار**	**ألف دينار**	**ألف دينار**
الموجودات					
نقد وأرصدة لدى المصرف المركزي	١٨٠,١٠٥,٥٣١	٩١,٥٦١	٥١,٤٥٣	-	١٨٠,٢٤٨,٥٤٥
أرصدة لدى مصارف ومؤسسات مصر	٣٦٩,١٣٦,٦٩٣	٣,١٤٣,٠٨٩	٤٠٣	٤٣,٦١٠	٣٧٢,٣٢٣,٧٩٥
تسهيلات ائتمانية مباشرة، صافي	٢٥,١٧٩,٧٤٦	-	-	-	٢٥,١٧٩,٧٤٦
استثمار في شركات حليفة	-	-	-	-	-
موجودات مالية بالقيمة العادلة	-	-	-	-	-
موجودات مالية بالتكلفة المطفأة	١٤٦,٠٨٩,٥٦٣	-	-	-	١٤٦,٠٨٩,٥٦٣
ممتلكات ومعدات، صافي	-	-	-	-	-
الموجودات غير الملموسه	-	-	-	-	-
حق استخدام اصول مستأجرة	-	-	-	-	-
موجودات أخرى	٣,٨٢٢	-	٢٢	-	٣,٨٤٤
اجمالي الموجودات	٧٢٠,٥١٥,٣٥٥	٣,٢٣٤,٦٥٠	٥١,٨٧٨	٤٣,٦١٠	٧٢٣,٨٤٥,٤٩٣
المطلوبات					
ودائع مصارف ومؤسسات مالية أخرى	١٩٢,٦٤٥	٦٩٥,٧٥٠	-	-	٨٨٨,٣٩٥
ودائع عملاء	٣٥٧,٨٤٠,٣٩٤	١,٦٤٨,٠٣٧	٣,٢٩١	١,٤٨٣	٣٥٩,٤٩٣,٢٠٥
تأمينات نقدية	٢,٥٤٣,٧٢٧	-	-	-	٢,٥٤٣,٧٢٧
مخصصات ضريبة الدخل	-	-	-	-	-
مخصصات متنوعه	٤٠,٥١٠	-	-	-	٤٠,٥١٠
اموال مقترضه	-	-	٣,٣٦٣	-	٣,٣٦٣
مطلوبات أخرى	١٤٩,٣٥٥	١١٦,٦٦٢	-	-	٢٦٦,٠١٧
إجمالي المطلوبات	٣٦٠,٧٦٦,٦٣١	٢,٤٦٠,٤٤٩	٦,٦٥٤	١,٤٨٣	٣٦٣,٢٣٥,٢١٧
صافي التركز داخل قائمة المركز المالي	٣٥٩,٧٤٨,٧٢٤	٧٧٤,٢٠١	٤٥,٢٢٤	٤٢,١٢٧	٣٦٠,٦١٠,٢٧٦
التزامات محتملة خارج قائمة المركز المالي	٨٢,٧٩٩,٤٧٣	-	-	-	-
٢٠٢٣					
اجمالي الموجودات	٨٧٣,٤٦٩,٦٨٠	٣,٦٣٧,٧٧٠	٤٥,٤٤٩	-	٨٧٧,١٥٢,٨٩٩
إجمالي المطلوبات	٧٩٢,٩٩٧,٧١٩	٣,٣٠٢,٠٢٩	٣٩,٢٢٣,٨٨٤	-	٨٣٥,٥٢٣,٦٣٢
صافي التركز داخل قائمة المركز المالي	٨٠,٤٧١,٩٦١	٣٣٥,٧٤١	-	-	
التزامات محتملة خارج قائمة المركز المالي	٤١,٢٢٨,٣٥٥	٤٦,٧٠٦	-	-	٤١,٤٢٥,٦٣٣

إيضاحات حول البيانات المالية

للسنة المنتهية في ٣١ كانون الأول ٢٠٢٤

٣٤-٤ التحليل القطاعي

أ. معلومات عن أنشطة المصرف:

قياس القطاعات وفقاً للتقارير التي تقرأ من قبل صانع القرار الرئيسي لدى المصرف وذلك من خلال أربعة قطاعات أعمال رئيسية:

- حسابات الأفراد: يشمل متابعة ودائع الأفراد الجارية والتوفير ومنحهم القروض وتقديم خدمات الحوالات.
- حسابات المؤسسات: يشمل متابعة الودائع الجارية والتسهيلات الائتمانية والحوالات الخاصة بالعملاء.
- أعمال الصيرفة: يتعلق هذا النشاط بتقديم خدمات شراء وبيع العملات الأجنبية لصالح العملاء.
- الوساطة المالية: يشمل هذا القطاع تقديم خدمات الوساطة للعملاء للتداول لدى السوق المالي.

التفاصيل	الأفراد	المؤسسات	الخزينة	أخرى	المجموع للسنة المنتهية في ٣١ كانون الأول ٢٠٢٤	٢٠٢٣
	دينارعراقي (بآلاف الدنانير)	دينارعراقي (بآلاف الدنانير)	دينارعراقي (بآلاف الدنانير)	دينارعراقي (بآلاف الدنانير)	دينارعراقي (بآلاف الدنانير)	دينارعراقي (بآلاف الدنانير)
إجمالي الإيرادات	٢٣,٨٦١,٣٢٤	٢٥٣,٤١١,٣٦٨	١٨٢,٥٩٩,٨٧٩	٥,١٤٦,١٣٤	٤٦٥,٠١٨,٧٠٥	٢٣٤,١٠٢,٩٢٧
مصروف مخصص الخسائرالائتمانية	-	(١٣,٨٤٢,٣٩٤)	(٣٣,٥١٥,٣٢٨)	-	(٤٧,٣٥٧,٧٢٢)	(١٩,٢٢١,١١١)
نتائج أعمال القطاع	٢٣,٨٦١,٣٢٤	٢٣٩,٥٦٨,٩٧٤	١٤٩,٠٨٤,٥٥١	٥,١٤٦,١٣٤	٤١٧,٦٦٠,٩٨٣	٢١٤,٨٨١,٨١٦
مصاريف غير موزعة	(٤,٦٦٠,٢٦٢)	(٣٣,٣٠٨,٢٥٨)	(١٥,٩٦٣,٣٧٦)	-	(٥٣,٩٣١,٨٩٦)	(٣٣,٠٥١,٠٠٥)
الربح قبل الضريبة	١٩,٢٠١,٠٦٢	٢٠٦,٢٦٠,٧١٦	١٣٣,١٢١,١٧٥	٥,١٤٦,١٣٤	٣٦٣,٧٢٩,٠٨٧	١٨١,٨٣٠,٨١١
ضريبة الدخل	(٢,٥٥٣,٣٥٠)	(٤٤,٩٤٨,٥٤٩)	(٩,٣٩٤,٨٢٣)	٠	(٥٦,٨٩٦,٧٢٢)	(٢٦,٠٤٨,٨٢٠)
صافي الربح	١٦,٦٤٧,٧١٢	١٦١,٢١٦,٧٩٨	١٢٣,٧٢٦,٣٥٢	٥,١٤٦,١٣٤	٣٠٦,٨٣٢,٣٦٥	١٥٥,٧٨١,٩٩١
إجمالي موجودات القطاع	٢٧,٠٦٩,١٤٦	٢,٨٢٤,٧٧٠,٦٦٨	٦٢٢,٤٦٥,٤٩١	٧١,٦٥٥,٩٥٩	٣,٥٤٥,٩٦١,٢٦٤	٢,٧٤٨,٤٩٧,٩٤٥
إجمالي مطلوبات القطاع	٥٠٩،٥١١،٤٤٨	٢,٢٧٣,٨٢٥,٠٤٠	٧٢٧,٥١٦,٠٤٩	٣٥,١٠٨,٧٢٧	٣,٥٤٥,٩٦١,٢٦٤	٢,٢٧٤,٧٧٩,٤٨٤
مصاريف رأسمالية	-	-	-	١,٥١٢,٦٣٢	١,٥١٢,٦٣٢	٦٥٥,٣١٠
الإستهلاكات (الاندثارات)	-	-	-	٣,٣٠٤,٧٤٩	٣,٣٠٤,٧٤٩	٢,٩٣٧,١٤٩

ب-بيانات التوزيع الجغرافي:

يمثل هذا القطاع التوزيع الجغرافي لأعمال المصرف. يمارس المصرف أنشطته بشكل أساسي في العراق ، والتي تمثل الأعمال المحلية. كما يقوم المصرف بأنشطة دولية من خلال فرعه في بيروت في الجمهورية اللبنانية.

التفاصيل	داخل العراق		خارج العراق		المجموع للسنة المنتهية في ٣١ كانون الأول	
	٢٠٢٤	٢٠٢٣	٢٠٢٤	٢٠٢٣	٢٠٢٤	٢٠٢٣
	دينارعراقي (بآلاف الدنانير)	دينارعراقي (بآلاف الدنانير)	دينارعراقي (بآلاف الدنانير)	دينارعراقي (بآلاف الدنانير)	دينارعراقي (بآلاف الدنانير)	دينارعراقي (بآلاف الدنانير)
اجمالي الايرادات	٤٦٤,٥٨٢,٧٨٧	٢٣٣,٧٥٥,٩٣٨	٤٣٥,٩١٨	٣٤٦,٩٨٩	٤٦٥,٠١٨,٧٠٥	٢٣٤,١٠٢,٩٢٧
المصروفات الرأسمالية	١,٥١٢,٦٣٢	٦,٥٧٢,٨٧٣	-	-	١,٥١٢,٦٣٢	٦٥٥,٣١٠
مجموع الموجودات	٣,٥٤٥,٨٤٦,٢٨٩	٢,٧٤٧,٣٣٦,٦٠٠	١١٤,٩٧٥	١,١٦١,٣٤٥	٣,٥٤٥,٩٦١,٢٦٤	٢,٧٤٨,٤٩٧,٩٤٥

٣٤ - إدارة رأس المال

يهدف المصرف من ادارة رأس المال إلى تحقيق الأهداف التالية:

١- التوافق مع متطلبات المصرف المركزي العراقي المتعلقة بادارة رأس المال من خلال تطبيق تعليمات بازل III .
٢- المحافظة على قدرة المصرف بالأستمرارية
٣- يتم مراقبة كفاية رأس المال من قبل ادارة المصرف شهريا كما يتم تزويد المصرف المركزي بالمعلومات المطلوبة والأحتفاظ بقاعدة رأس مال قوية لدعم النمو والتطور في اعمال المصرف فصلياً.

حسب تعليمات المصرف المركزي العراقي الحد الادنى لمعدل كفاية رأس المال يساوي ١٢,٥ ٪, يقوم المصرف بادارة هيكلة رأس المال واجراء التعديلات اللازمة عليها على ضوء التغيرات لظروف العمل, هذا ولم يقم المصرف بأية تعديلات على الأهداف والسياسات والأجراءات المتعلقة بهيكلة رأس المال خلال السنة الحالية.

أ - كفاية رأس المال حسب بازل III:

	٣١ كانون الأول ٢٠٢٤	٣١ كانون الأول ٢٠٢٣
	دينارعراقي (بآلاف الدنانير)	دينارعراقي (بآلاف الدنانير)
	مدققة	مدققة
رأس المال الأساسي:		
رأس المال المكتتب به (المدفوع)	٤٠٠,٠٠٠,٠٠٠	٣٠٠,٠٠٠,٠٠٠
كافة الاحتياطيات المعلنة	٢٥,٥٨٥,٩١٤	١٧,٨١٧,٠١٧
الارباح المدورة	١٠,٤٥٦,٥٢٠	١١,٥٨٩,٦٣٠
الأرباح السنوية قبل المصادقة من قبل الهيئة العامة	٣٠٦,٨٣٢,٣٦٥	١٥٥,٧٨١,٩٩١
الارباح الفصلية	-	-
أحتياطي الدخل الشامل الاخر(التغير بالقيمة العادلة وترجمة العملات)	(١٥,٣٢٦,٦٨٩)	(١١,١٤٥,٠٩٢)
الاستثمارات في المصارف و المؤسسات المالية التي تزيد١٠% من راس المال	(١,٥٧١,٥٥٢)	(٩٧٧,٤٤٢)
الاصول غير الملموسة (البرامج و الانظمة)	(١,٢٠٥,٥٨٩)	(١,٠٨٢,٤٩٦)
مخصص مكافاة نهاية الخدمة	(٥,٢٠٥,٠٧١)	(٣,٧٣٥,٢٢٠)
التعديلات الرقابية على راس المال نتيجة تطبيق المعيار رقم ٩	-	(٢٣,٨٢٧,١٧٢)
مجموع رأس المال الأساسي	٧١٩,٥٦٥,٨٩٨	٤٤٤,٤٢١,٢١٦
رأس المال المساند:		
رصيد المخصص المطلوب مقابل ادوات الدين المدرجة في المرحلة الاولى ١,٢٥% من مجموع الموجودات المرجحة بالمخاطر RWA	٤,٦٢٢,٥٤١	٣,٨٥٩,٣٦٩
مجموع رأس المال المساند	٤,٦٢٢,٥٤١	٣,٨٥٩,٣٦٩
مجموع رأس المال الاساسي والمساند	٧٢٤,١٨٨,٤٣٩	٤٤٨,٢٨٠,٥٨٥
إجمالي الموجودات المرجحة بالمخاطر:		
مجموع مخاطر الإئتمان	٤٨٣,٨٥١,٦٤٩	٣٠٨,٧٤٩,٤٧٠
مجموع مخاطر السوق	٦٧٧,٠٢١,١٢١	١٩٥,٣١٤,٤١١
مجموع مخاطر التشغيل	٥٠٦,٩٧٨,٠٤٨	١٥٩,٦٩٦,٣٣٣
إجمالي الموجودات المرجحة بالمخاطر	١,٦٦٧,٨٥٠,٨١٨	٦٦٣,٧٦٠,٢١٤
نسبة كفاية رأس المال	**%٤٣,٤٢**	**%٦٧,٥٤**
الحد الأدنى للنسبة التنظيمية	**%١٢,٥**	**%١٢,٥**

إيضاحات حول البيانات المالية
للسنة المنتهية في ٣١ كانون الأول ٢٠٢٤

٣٤- إدارة رأس المال (تتمه)

ب-نسبة تغطية السيولة (LCR) :

بلغ متوسط نسبة تغطية السيولة لسنة ٢٠٢٤ (٢٨٠ %) على مستوى كافة الفروع ,(٢٠٢٣ : ١٩٠ %) , وفيما يلي إحتساب نسبة تغطية السيولة كما في ٣١ كانون لأول ٢٠٢٣:

التفاصيل	٣١ كانون الأول ٢٠٢٤	٣١ كانون الأول ٢٠٢٣
	دينارعراقي (بآلاف الدنانير)	دينارعراقي (بآلاف الدنانير)
	مدققة	مدققة
إجمالي الأصول السائلة عالية الجودة قبل التعديل	٢,٩١٨,٠٩٣	٢,٢٦٦,٤٠٩
إجمالي الأصول السائلة عالية الجودة بعد التعديل	٢,٩١٨,٠٩٣	٢,٢٦٦,٤٠٩
صافي التدفقات النقدية الخارجة	١,٠٤٣,٤٦٨	١,١٩٢,٠٥٣
نسبة تغطية السيولة %	%٢٨٠	١٩٠ %

٣٥ التزامات ومطلوبات محتملة / بنود خارج الميزانية

أ- التزامات ومطلوبات ائتمانية

٣١ كانون الأول ٢٠٢٤	لغاية السنة	من سنة الى خمس سنوات	اكثر من ٥ سنوات	المجموع
	دينارعراقي (بآلاف الدنانير)	دينارعراقي (بآلاف الدنانير)	دينارعراقي (بآلاف الدنانير)	دينارعراقي (بآلاف الدنانير)
خطابات الضمان	٨١,٩٧٤,٤٨٦	٢,٩٧٧,٠٥٦	٥١,٦٣٠	٨٥,٠٠٣,١٧٢
الاعتمادات المستندية والقبولات	١٦,٨٩٠,٦٤١	-	-	١٦,٨٩٠,٦٤١
السقوف غير المستغلة	٣٨,٤٣٢,٣٢١	-	-	٣٨,٤٣٢,٣٢١
المجموع	**١٣٧,٢٩٧,٤٤٨**	**٢,٩٧٧,٠٥٦**	**٥١,٦٣٠**	**١٤٠,٣٢٦,١٣٤**

٣١ كانون الأول ٢٠٢٣	لغاية السنة	من سنة الى خمس سنوات	اكثر من ٥ سنوات	المجموع
	دينارعراقي (بآلاف الدنانير)	دينارعراقي (بآلاف الدنانير)	دينارعراقي (بآلاف الدنانير)	دينارعراقي (بآلاف الدنانير)
خطابات الضمان	٤٧,١٨٢,٤١٦	٤,١٥٧,٠١٥	-	٥١,٣٣٩,٤٣١
الاعتمادات المستندية والقبولات	٥,٦٤٤,٦٨٠	-	-	٥,٦٤٤,٦٨٠
السقوف غير المستغلة	-	-	-	-
المجموع	**٥٢,٨٢٧,٠٩٦**	**٤,١٥٧,٠١٥**	-	**٥٦,٩٨٤,١١١**

إيضاحات حول البيانات المالية

للسنة المنتهية في ٣١ كانون الأول ٢٠٢٤

٣٥ التزامات ومطلوبات محتملة / بنود خارج الميزانية (تتمه)

وتتوزع خطابات الضمان بحسب نوعها كما يلي:

	٣١ كانون الأول ٢٠٢٤	٣١ كانون الأول ٢٠٢٣
	دينارعراقي (بآلاف الدنانير)	دينارعراقي (بآلاف الدنانير)
	مدققة	مدققة
خطابات حسن التنفيذ	٦٢,٣٠٥,٠٠٧	٣٥,٢٢٨,٩٥٩
خطابات دفعات مقدمة	٢٠,١٠٠,٥٤٥	١٤,٧٦٥,١٥٣
خطابات أخرى	٢,٥٩٧,٦٢٠	١,٣٤٥,٣١٩
المجموع	**٨٥,٠٠٣,١٧٢**	**٥١,٣٣٩,٤٣١**

ب- التزامات تعاقدية

	٣١ كانون الأول ٢٠٢٤	٣١ كانون الأول ٢٠٢٣
	دينارعراقي (بآلاف الدنانير)	دينارعراقي (بآلاف الدنانير)
	مدققة	مدققة
مشروع بناية فرع السليمانية	١,٨٧١,٤٤٥	٢,٨١٦,٤٤٥
مشروع بناية فرع الموصل	١٦٢,٩٣٠	١,٠٦٢,٩٣٠
مشروع بناية فرع كركوك	٢,٦٥٢,٧٤٨	٢,٦٧٥,٠٠٠
مشروع نظام المخصصات	-	١٠٤,٨٠٠
مشروع تطوير السيرفرات	٢٨,٢٩٦	-
المجموع	**٤,٧١٥,٤١٩**	**٦,٦٥٩,١٧٥**

في أدناه أفصاح الحركة على أرصدة التسهيلات الائتمانية غير المباشرة (خطابات الضمان والاعتمادات) خلال السنة المنتهية في ٣١ كانون الأول ٢٠٢٤:

إيضاحات حول البيانات المالية

للسنة المنتهية في ٣١ كانون الأول ٢٠٢٤

٣٥ التزامات ومطلوبات محتملة / بنود خارج الميزانية (تتمة)

٢٠٢٤	المرحلة الاولى دينار عراقي (بآلاف الدنانير)	المرحلة الثانية دينار عراقي (بآلاف الدنانير)	المرحلة الثالثة دينار عراقي (بآلاف الدنانير)	المجموع دينار عراقي (بآلاف الدنانير)
رصيد بداية السنة	٥٦,٩٨٤,١١١	–	–	٥٦,٩٨٤,١١١
التسهيلات المضافة خلال السنة	٩٥,٥٨٥,٣٠٣	–	–	٩٥,٥٨٥,٣٠٣
التسهيلات المستحقة خلال السنة	(١٢,٢٤٣,٢٨٠)	–	–	(١٢,٢٤٣,٢٨٠)
ما تم تحويله للمرحلة الاولى	–	–	–	–
ما تم تحويله للمرحلة الثانية	(١,٦٢٦,١٤٧)	١,٦٢٦,١٤٧	–	–
ما تم تحويله للمرحلة الثالثة	–	–	–	–
الرصيد نهاية السنة	١٣٨,٦٩٩,٩٨٧	١,٦٢٦,١٤٧	–	١٤٠,٣٢٦,١٣٤

في أدناه أفصاح الحركة على أرصدة التسهيلات الائتمانية الغير مباشرة خلال السنة المنتهية في ٣١ كانون الأول ٢٠٢٣ : -

البند	المرحلة الاولى دينار عراقي (بآلاف الدنانير)	المرحلة الثانية دينار عراقي (بآلاف الدنانير)	المرحلة الثالثة دينار عراقي (بآلاف الدنانير)	المجموع دينار عراقي (بآلاف الدنانير)
رصيد بداية السنة	٤٥,٩٣٨,٦١٤	-	-	٤٥,٩٣٨,٦١٤
التسهيلات الجديدة خلال السنة	٢٦,٥٨٩,٠٠٩	-	-	٢٦,٥٨٩,٠٠٩
التسهيلات المستحقة خلال السنة	(١٥,٣٦٣,٥١٢)	-	-	(١٥,٣٦٣,٥١٢)
ما تم تحويله للمرحلة الاولى	-	-	-	-
ما تم تحويله للمرحلة الثانية	-	-	-	-
ما تم تحويله للمرحلة الثالثة	-	-	-	-
تعديلات نتيجة تغير سعر الصرف	(١٨٠,٠٠٠)	-	-	(١٨٠,٠٠٠)
الرصيد نهاية السنة	٥٦,٩٨٤,١١١	-	-	٥٦,٩٨٤,١١١

إيضاحات حول البيانات المالية

للسنة المنتهية في ٣١ كانون الأول ٢٠٢٤

٣٥ التزامات ومطلوبات محتملة / بنود خارج الميزانية (تتمة)

إفصاح بتوزيع إجمالي أرصدة التسهيلات الائتمانية غير المباشر حسب فئات التصنيف الداخلي للمصرف كما في ٣١ كانون الأول ٢٠٢٤:

فئات التصنيف الأئتماني بناء على النظام الداخلي للمصرف	المرحلة الاولى دينار عراقي (بآلاف الدنانير)	المرحلة الثانية دينار عراقي (بآلاف الدنانير)	المرحلة الثالثة دينار عراقي (بآلاف الدنانير)	المجموع دينار عراقي (بآلاف الدنانير)
١	١٣٧,٧١٦,٦٠٩	–	–	١٣٧,٧١٦,٦٠٩
٢	٩٨٣,٣٧٨	–	–	٩٨٣,٣٧٨
٣	–	–	–	–
٤	–	١,٦٢٦,١٤٧	–	١,٦٢٦,١٤٧
٥	–	–	–	–
٦	–	–	–	–
٧	–	–	–	–
٨	–	–	–	–
٩	–	–	–	–
١٠	–	–	–	–
المجموع	**١٣٨,٦٩٩,٩٨٧**	**١,٦٢٦,١٤٧**	**–**	**١٤٠,٣٢٦,١٣٤**

وفيما يلي أفصـــــاح الحركة على مخصص الخسائر الائتمانية المتوقعة للتسهيلات غير المباشرة خلال السنة المنتهية في ٣١ كانون الأول ٢٠٢٤:

٢٠٢٤	المرحلة الاولى دينار عراقي (بآلاف الدنانير)	المرحلة الثانية دينار عراقي (بآلاف الدنانير)	المرحلة الثالثة دينار عراقي (بآلاف الدنانير)	المجموع دينار عراقي (بآلاف الدنانير)
رصيد بداية السنة	١,٨٢٢,٧١٠	–	–	١,٨٢٢,٧١٠
الاضافات خلال السنة	٩٥,٣٦٩	–	–	٩٥,٣٦٩
ما تم تحويله إلى المرحلة الأولى	–	–	–	–
ما تم تحويله إلى المرحلة الثانية	(٦٤٦,٣٤٠)	٦٤٦,٣٤٠	–	–
ما تم تحويله إلى المرحلة الثالثة	–	–	–	–
تعديلات نتيجة تغير أسعار الصرف	(١٨,٣٦٦)	–	–	(١٨,٣٦٦)
الرصيد نهاية السنة	١,٢٥٣,٣٧٣	٦٤٦,٣٤٠	–	١,٨٩٩,٧١٣

٣٥ التزامات ومطلوبات محتملة / بنود خارج الميزانية (تتمة)

وفيما يلي أفصاح الحركة على مخصص الخسائر الائتمانية المتوقعة للتسهيلات الغير مباشرة خلال السنة المنتهية في ٣١ كانون الأول ٢٠٢٣ : -

البند	المرحلة الاولى دينار عراقي (بآلاف الدنانير)	المرحلة الثانية دينار عراقي (بآلاف الدنانير)	المرحلة الثالثة دينار عراقي (بآلاف الدنانير)	المجموع دينار عراقي (بآلاف الدنانير)
رصيد بداية السنة	١,٤٤٢,١٩٣	-	-	١,٤٤٢,١٩٣
التعديلات خلال السنة	٤٠٥,٠٨٨	-	-	٤٠٥,٠٨٨
الخسارة الائتمانية الجديدة خلال السنة	-	-	-	-
المسترد من الخسائر الأئتمانية المتوقعة على الأرصدة خلال السنة	-	-	-	-
ما تم تحويله إلى المرحلة الأولى	-	-	-	-
ما تم تحويله إلى المرحلة الثانية	-	-	-	-
ما تم تحويله إلى المرحلة الثالثة	-	-	-	-
التغيرات الناتجه عن تعديلات	-	-	-	-
الأرصدة المعدومة	-	-	-	-
تعديلات نتيجة تغير أسعار الصرف	(٢٤,٥٧١)	-	-	(٢٤,٥٧١)
الرصيد نهاية السنة	١,٨٢٢,٧١٠	-	-	١,٨٢٢,٧١٠

٣٦ القضايا (الدعاوى) المقامة من قبل (على) المصرف

أدناه افصاح بعدد الدعاوى كما في ٣١ كانون الأول ٢٠٢٤ , كما وارد من الدائرة القانونية :

تفاصيل الدعاوى (القضايا)

السنة/السنة	من قبل المصرف	ضد المصرف	المحسومة /للمصرف	المحسومة/ ضد المصرف
٣١ كانون الأول ٢٠٢٤	٦	٥	٧	–
٣١ كانون الأول٢٠٢٣	٦	٤	١٠	–

ان الاثر المالي للقضايا (الدعاوى) المقامة على المصرف بلغ (١,٠٤٤,٩٥٤) الف دينار كما في ٣١ كانون الأول ٢٠٢٤ مقابل (٤,٣٥٨,٠١٢) الف كما في ٣١ كانون الأول ٢٠٢٣، الدعاوى في مرحلة البداءة، وعليه اي التزامات مقابل هذه الدعاوى أو امكانية تحديد الاثر المالي لها تكون "محدودة وليست دقيقة"، وكافة الدعاوى ضمن نطاق وصلاحيات القضاء ومتابعة من قبل الدائرة القانونية في المصرف وبناءاً على راي الادارة والقسم القانوني فانه لن يترتب على المصرف التزامات تتجاوز رصيد مخصص الدعاوى البالغ (١,١٠٠,٠٠٠) الف دينار كمـــا في ٣١ كانون الأول ٢٠٢٤ وبنسبة تغطية (١٠٥%), بينما كان رصيد المخصص في ٣١ كانــون الأول ٢٠٢٣ (٢٠٠,٠٠٠) الف دينار.

٣٦ القضايا (الدعاوى) المقامة من قبل (على) المصرف (تتمه)

تصنيف القضايا غير المحسومة بحسب (موقف المصرف القانوني) وتوقع ردها اوحسمها لصالح المصرف كما موضح أدناه:

تصنيف القضايا	قوي	متوسط	ضعيف
ضد المصرف	٥	–	–
من قبل المصرف	٦	–	–

٣٧ الائتمان الممنوح لذوي العلاقة

بلغ اجمالي الائتمان الممنوح لذوي العلاقة ٣٩,٢٤٩,٣٠١ ألف دينار عراقي كما في ٣١ كانون الأول ٢٠٢٤ (٢٠٢٣: ٢٧,٥٣٥,٢٣٣ ألف دينار عراقي)، وتمثل خطابات ضمان واعتمادات مستندية من اجمالي السقف البالغ ٦٥,٥٠٠,٠٠٠ الف دينار عراقي.

٣٨ أرقام المقارنة

تم أعادة تبويب بعض أرصدة البيانات المالية كما في ٣١ كانون الأول ٢٠٢٣ دون أن يؤثر ذلك على الارباح وحقوق الملكية خلال السنة.

كلمة رئيس مجلس الأدارة

إلى السيدات والسادة مساهمي وزبائن مصرف بغداد الكرام ،،،

أسمحوا لي باسمي وعن زملائي اعضاء مجلس الادارة واتقدم لحضراتكم التقرير السنوي الثالث والثلاثون لمصرف بغداد متضمناً تقرير مجلس الأدارة ونتائج اعمال المصرف لعام ٢٠٢٤ وابرز الأنجازات التي تم تحقيقها.

رغم الاحداث والظروف التي شهدها العالم من ترسبات جائحة الازمة الصحية الغير مسبوقة والتي القت بمتعلقاتها واثارها السلبية في بيئة الاعمال وماسفرت من خسائر جسيمة وارباك للمشهد الاقتصادي العالمي واستمرارية الشكوك في القدرة على تحديد اثار الجائحة والتي تسببت في خلق مجموعة من التحديات من اجل تعافي حركة التجارة العالمية , وما لحقها من أحداث الحرب في أوكرانيا ,حيث تولدت فجوات سلبية في الناتج المحلي وارتفاع معدلات البطالة حيث توقفت الاعمال وانتشر العجز المالي في معظم القطاعات محليا وعالميا , الا ان المصرف قد وضع ضمن أولوياته العمل على إستدامة الاعمال و استمرار تقديم الخدمات للزبائن، حيث كان هذا العام بداية النهوض من الازمة العالمية , وكان المصرف قادراً على مواكبة هذه التحديات واحتواء التداعيات السلبية بفعل مركزه الرصين ومؤشرات الملائه المالية حيث عمل على توظيف الاموال ضمن الفرص المتاحه و الاقل مخاطره، ومن منطلق ادراكنا لحجم هذه التحديات ولتفهم مجلس ادارة المصرف للبيئة المحيطة والظروف الاقتصادية فقد وضعنا ضمن اولوياتنا المحافظة على جودة الاصول والسيولة النقدية ولقد مكنت هذه السياسات المتبعة الى تعزيز الدور الريادي ضمن المصارف المحلية ولقد كان للبنك المركزي العراقي دور فعال وبارز في الحفاظ على استقرار السياسة النقدية والمحافظة على متانة الجهاز المصرفي وضمان حقوق المودعين

السادة الكرام،،،

لدى العودة إلى أداء المصرف خلال العام ٢٠٢٤ ، فقد جاءت نتائج أعمال المصرف متفوقه على جميع الظروف و مغاييره لجميع هذه الاحداث وذلك لتفهم ادارة المصرف للبيئة المحيطة و الظروف الإقتصادية فقد استمرت النتائج الإيجابية ضمن مستوى مقبول من المخاطر ، حيث إستطاع المصرف تحقيق نمو إيجابي جداً ضمن هذه الظروف مقارنه مع الفترة الماضية في جميع المؤشرات المالية ، و أثبت المصرف قوته و قدرته على إستثمار التحديات و تحويلها إلى فرص .

على الصعيد المالي حقق مصرف بغداد خلال عام ٢٠٢٤ مركزاً مالياً قوياً و استطاع النمو للوصول الى مستويات أداء متميزه مقارنه مع نتائج المصارف في القطاع المصرفي و مع نفس الفترة من العام الماضي ، فبلغت نسبة كفاية رأس المال (٤٣%) بحسب متطلبات بازل III و الجهات الرقابية ، كما حافظ المصرف على نسبة تغطية السيولة LCR و صافي التمويل المستقر NSFR ممتثلة الى تعليمات البنك المركزي العراقي حيث بلغت كل منهما على التوالي (٢٨٠%) و(٥٧٧%) وقد سجلت إجمالي موجودات بمقدار (٣,٥٤٥,٩٦١,٢٦٤)ألف دينار في نهاية العام بنمو بلغت نسبته (٢٩%) مقارنه مع نهاية العام ٢٠٢٣ ، كما إرتفعت حقوق مساهمي المصرف لتصل إلى (٧٢٧,٥١٦,٠٤٩)ألف دينار أي بنسبة نمو (٥٣,٥٧%) ويذكر ان العائد على متوسط حقوق المساهمين قد بلغ (٤٢%) .

وعلى صعيد التوظيفات وأستثمار مصادر الأموال، فقد حافظ المصرف على سيولته الرصينة لمواجهة الظروف المتغيرة في السوق العراقي ، بالاضافة الى العمل على تحسين جودة الاصول و التحوط لتدني قيمة الادوات المالية ، مما استوجب رصد المزيد من مخصصات في سبيل التحوط للاوضاع الراهنة وحالة عدم اليقين السائدة ، وفي جانب الموجودات الاخرى ولغاية إستثمار الفوائض النقدية لدى المصرف فقد تم تنفيذ توجهات المجلس بتعزيز الاستثمارات قليلة المخاطر وذات العائد المقبول قام المصرف بالاستثمارفي سندات أنجاز بمقدار ٤٠٠ مليار دينار عراقي ، هذا بالإضافة إلى الإستمرار بتغطية الموجودات الاخرى المشكوك بتحصيلها بمخصصات أضافية، و على صعيد مصادر الأموال فقد

فقد بلغت ودائع العملاء ما قيمته (٢,٦٧٩,٣٤٨,٥٣٣) ألف دينار بنمو مقداره (٥٠٩,٠٩٤,٣٢٨) ألف دينار اي ما نسبته (٢٣,٤٥%) بالمقارنه مع نهاية العام الماضي مما يدل على قوة و متانة المركز المالي للمصرف و ثقة المودعين.

وعلى صعيد صافي الربح العائد إلى مساهمي المصرف أظهرت النتائج المالية للمصرف تحقيق صافي أرباح (بعد الضريبة) بمقدار (٣٠٦,٨٣٢,٣٦٥) ألف دينار مقارنه مع (١٥٥,٧٨١,٩٩١) ألف دينار في السنة السابقة بإرتفاع مقداره (١٥١,٠٥٠,٣٧٤) ألف دينار أي ما نسبته (٩٦,٩٦%)، وذلك نتيجة إلى نمو اجمالي الايرادات بنسبة (٩٨,٦٤%) ويعود ذلك لارتفاع صافي العمولات ,مع إرتفاع المصاريف التشغيلية للمصرف خلال هذا العام متأثراً برسوم أتفاقية الأدارة.

وعلى صعيد المخصصات فقد قام المصرف بأخذ مزيد من المخصصات للعمل على تحسين جودة الاصول و لمواجهة أية ظروف حالية ومحتملة ذات مؤشرات عالية المخاطر في ظل الازمة في لبنان (والتي تم تغطية ارصجة لبنان بالكامل وبنسبة ١٠٠%) ,وحالة عدم الاستقرار المالي لما ستؤول اليه الظروف الاقتصادية نتيجة لذلك ورغبة من المصرف في تحسين جودة المحافظ الاستثمارية والائتمانية لديه لمواجهة أية اضرار حالية او مستقبلية او قادمة على مستوى عملائه وفي سياق متصل فقد واصل المصرف احتساب المخصصات وفقاً للمعيار الدولي IFRS 9 وفق اللائحة الأرشادية المعتمدة من قبل البنك المركزي حيث بلغ اجمالي مخصصات المحتسبة بحدود (١٥٣,٠٧٩,٤٧٠) الف دينار خلال هذة السنه. وبنسب تتغطية تصل (١٠٠%) من اجمالي التعرضات الفعلية , للتحوط للمخاطر المستقبلية..

ان المصرف مستمر بالتوسع في تقديم خدماتة المصرفية المتميزة وتنويع خدماتة الائتمانية واستقطاب ودائع جديدة حيث يطمح المصرف خلال خطته المستقبلية للاعوام القادمة الى رفع نسبة الكفاءة التشغيلية وتحقيق نمو في الارباح الصافية.

وعلى صعيد الإنجازات الإدارية والتنظيمية إستمر المصرف بالارتقاء بمنظومة إجراءاته وبيئته التنظيمية باعادة تطوير هيكله التنظيمي و إعتماده بما يلبي متطلبات المرحله القادمة، و تم العمل على إعتماد سلسلة من السياسات و الإجراءات و البدء في تطبيقها و التي سوف تعمل على تسهيل الأعمال و تقديم الخدمات المتميزة.

و في جانب التكنولوجيا و أنظمة الاتصالات أكتمال العمل في مشروع Could and Hote DR للمصرف، و تفعيل و اتمتة الأنظمة التي أضافة دعم ومميزات أثرت على تحسين عمل المصرف و انظمته الرقابية والأنتهاء من بناء نظام أحتساب مخصصات الخسائر الائتمانية المتوقعة بالتعاون مع احدى الشركات الجنبية المختصة بمجال تقنية المعلومات ليكون أحتساب المخصصات آلياً ملتزمين بتوجيهات البنك المركزي العراقي.

و لتلبية متطلبات العملاء لدى المصرف اعاد المصرف استكمال إنتشار قنوات التوزيع و تطويرها سواء بفتح الفروع بمواقعها الجديده, ومن المؤمل أكتمال بناية فرع الموصل (الجانب الايمن) ومباشرة الاعمال وتقديم الخدمات المصرفية للزبائن ومن المؤمل اكمال بناية فرعي السليمانية وكركوك سنة٢٠٢٥, بالاضافة إلى التوسع في قنوات التوزيع الإلكتروني من حيث الصرافات حيث اصبح لدى المصرف (١٢٠) صراف عامل و من المخطط ان تصل إلى (١٥٠) ماكنة صراف آلي خلال العام القادم ،

وفي الختام اتقدم بالشكر لكم و لأعضاء مجلس الإدارة و لعملائنا على ثقتهم و مساندتهم ودعمهم الدائم للمصرف للوصول و المحافظة على مكانته الرائدة في السوق العراقي ، وكل الشكر و التقدير لفريق إدارة مصرف بغداد و موظفيه بجميع مستوياتهم الادارية لتفانيهم و عطائهم المستمر في ظل الظروف الحالية، كما و اتقدم بالشكر للبنك المركزي العراقي وسوق العراق للاوراق الماليه وهيئة العراق للاوراق الماليه ودائرة مسجل الشركات، كما و اتقدم بالشكر لجميع موظفينا على جهودهم خلال العام الحالي .

مصرف بغداد
BANK OF BAGHDAD

د. ماجد علاوي حسين الساعدي

رئيس مجلس الادارة

تقرير الأدارة

مصرف بغداد

التقرير السنوي

نقدم لحضراتكم تقرير مجلس إدارة مصرفكم (مصرف بغداد –مساهمة خاصة) عن نشاط وأعمال السنة المنتهية في ٣١/ كانون الأول/ ٢٠٢٤ الذي أعد وفقاً لاحكام المادتين (١١٧) و (١٣٤) من قانون الشركات المرقم (٢١) لسنة ١٩٩٧ المعدل واستناداً لاحكام قانون المصارف رقم (٩٤) لسنة ٢٠٠٤ النافذ.

الأنشطة والإنجازات للعام ٢٠٢٤

لاتزال محدادات النشاط الاقتصادي غير مكتملة المعالم عالميا و محليا وتبعات ذلك على صعيد قطاعات الاعمال وحالة عدم اليقين المرتفعة الا ان مصرف بغداد واصل خلال العام ٢٠٢٤ تعزيز مركزه و مكانته كمصرف رائد في القطاع المصرفي العراقي ضمن الظروف غير الطبيعية حيث عمل على خلق الفرص من هذه التحديات و الظروف وتحويل الخطر الى إمكانيات و الإنتكاسة إلى قوة ، فعلى صعيد الاطار المالي تم اغتنام الفرصه و التوسع في مجال الاستثمارات حيث قام المصرف في عام ٢٠٢٤ بالاستثمار في سندات أنجاز العراقية و الحصول عليها بعائد ممتاز بالاضافة الى العمل على التقليل من الاصول الخطرة من خلال استمرار التحصيل للمحفظة الائتمانية و الاصول الاخرى وكذلك استثمار في حوالات الخزينة ذات الاستحقاق ١٤ يوم وستة اشهر, وفي جانب اخر عمل المصرف على تعزيز جودة الاصول لديه من خلال زيادة مخصصات الخسائر الائتمانية المتوقعه للاصول المالية لديه عبر استمرار تطبيق معيار التقارير المالية IFRS 9 وتطبيق نظام آلي لأحتساب المخصصات باقتناء نظام متخصص لذلك ودخل الخدمة الفعلية بتاريخ ٣٠-٦-٢٠٢٤، اما على صعيد خدماته للزبائن فقد أخذ مصرف بغداد على عاتقه تسيير أعماله بكل كفاءة و اقتدار و انتهج استراتيجية عمل تحوطية تكفل استدامة الاعمال و تحافظ على ديمومة النمو و الاستقرار بأعلى معايير إدارة المخاطر خلال فترة الازمة بحيث مارس جميع عملياته المصرفية بكافة فروعه بما يخدم زبائنه . ورافق ذلك استمرار نهج المصرف بالتطوير و التحديث المستمر لدعم مسيرة النجاح و التميز لديه، حيث واصل المصرف استحداث خدمات و منتجات جديدة و تطوير اخرى قائمة سعياً منه نحو مزيد من الارتقاء بتجربة العملاء و محاكاة تطلعاتهم و طموحهم وذلك من خلال تبني وتطبيق مشاريع و برامج عمل تهدف الى تبسيط إجراءاته و تطوير سير العمليات .

حرص المصرف كذلك على مواكبة آخر التطورات التكنولوجية في التطبيقات الالكترونية و القنوات البديلة للتحول الرقمي من خلال تعزيز خدماته الالكترونية وقنوات التوزيع الالكترونية والتوسع في انتشار الصرافات الالية على مستوى جميع المحافظات في سبيل تحقيق الكفاءة التشغيلية كما سيعمل المصرف على الاستمرار في التركيز بادارة مصادر واستخدامات الاموال لديه بالكفاءة المطلوبة بهدف تعظيم هامش الارباح والمحافظة على السيوله النقدية بديمومة متواصله .

استهدفت رؤية مصرف بغداد خلال العام ٢٠٢٤ العمل على القيام بتطبيق جزء من خطته الاستراتيجية و فق محاورها الرئيسية و التي تركز على تطوير محور العمليات و التكنولوجيا للمصرف بالاضافة الى هيكلة و تطوير خدمات الافراد و الشركات من خلال تنفيذ عدد من المشاريع التي تستهدف الارتقاء بمستوى خدمات المصرف و تواكب تطورات الصناعة المصرفية . حيث أثمرت هذه الرؤيا على تحقيق مجموعة من الانجازات من خلال تنفيذ مجموعة من المشاريع لديه كان لها الاثر في احداث نقلة نوعية في الخدمات المقدمة و تطوير برامج أدارة المخاطرمن خلال اضافة برنامج ادارة مخاطر التشغيل (Nucleusl)، وفي جانب العملاء و السوق تم اعادة الانتشار في بعض الفروع داخل جمهورية العراق بالاضافة الى اعادة تقييم المصرف لدى كبرى الشركات العالمية (Moody's) والتي من المتوقع ان تستكمل نتائجها قبل نهاية النصف الاول من العام ٢٠٢٥, والبدء بمشروع حوكمه المعلومات COBIT.

وفي الجانب المالي عمل المصرف على تحسين النسب المالية الرئيسية لديه و تحسين جودة اصوله و المحافظة على المركز التنافسي له على مستوى القطاع المصرفي العراقي، وذلك على الرغم من التحديات الاقتصادية التي ألقت بظلالها على الأسواق التي يعمل بها مصرف بغداد و التي انعكست على القطاع المصرفي العراقي بشكل خاص حيث تأثر القطاع بتراجع النمو الإقتصادي بالاضافة الى الأزمة المالية التي تعصف بالجمهورية اللبنانية وتدني قيمة الادوات المالية و التي أثرت على فرع المصرف في بيروت، و على الرغم من ذلك كان المصرف استثناء من هذه الحاله نتيجة سياسته التحوطية والتي تعمل على الموازنة بين الربحية و المخاطر وكذلك تركز على تحسين جودة الاصول لديه وتحويل التحديات الى فرص، حيث نمى اداء المصرف في جانب الربحية نتيجة لهذه السياسة من خلال ارتفاع مجمل الايرادات بالاضافة الى انخفاض النفقات، اما على صعيد موجودات و مطلوبات المصرف فقد تم العمل على تحسين جودة الاصول عبر تطبيق معيار المحاسبة الدولي IFRS9 حيث تم اخذالخسائر الأئتمانية المتوقعة و متابعة تخفيض مبلغ االأئتمان غير العاملة و تعزيز الاستثمار في الاصول متدنية المخاطر هذا من جانب ، ومن جانب اخر في المطلوبات عزز المصرف حصته السوقية من ودائع العملاء حيث ارتفعت هذه الودائع لديه مقارنه مع نفس الفترة من العام الماضي .

وبشكل عام كان أداءالمصرف متميزاً و متفوقاً عن أداء السوق بحيث تم العمل على تحقيق افضل الإيرادات باقل المخاطر ضمن الظروف الحالية و الاستجابة إلى المتطلبات التمويلية و المصرفية للقطاعات الإقتصادية المختلفه ، حيث واصل المصرف تعزيز مركزه الريادي في سوق المصارف العراقية مرتكزا على مسيرته و انجازاته خلال فترة عمر المصرف و الممتدة على أكثر من ربع قرن من التميز و الريادة ، وذلك بالإستمرار في تطوير المنتجات والخدمات ، و الأنظمة الإلكترونية ، و إعادة إنتشاره في منافذ التوزيع وتطوير قنوات التوزيع الإلكتروني،و على صعيد القاعدة الرأسمالية للمصرف تم العمل ضمن استراتيجية المصرف منذ فترة التأسيس على تعزيز هذه القاعدة بما يتلائم مع التوسع بأعمال المصرف بالاضافة إلى تلبية متطلبات البنك المركزي العراقي و الجهات التشريعية في الدول التي يعمل بها .

أولاً : الهيكل التنظيمي لمصرف بغداد

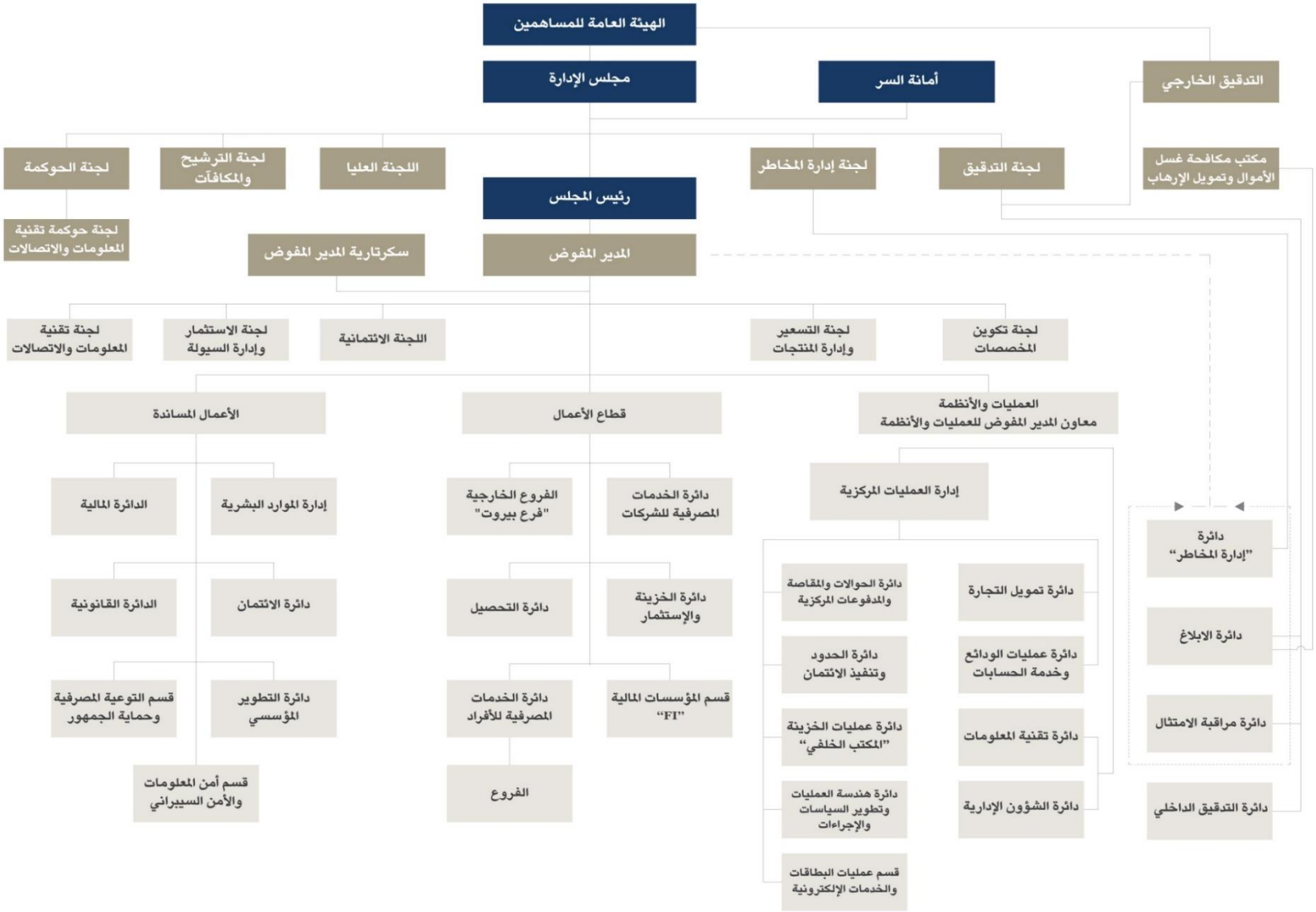
الهيئة العامة للمساهمين
مجلس الإدارة
أمانة السر
التدقيق الخارجي
لجنة الحوكمة
لجنة الترشيح والمكافآت
اللجنة العليا
لجنة إدارة المخاطر
لجنة التدقيق
مكتب مكافحة غسل الأموال وتمويل الإرهاب
رئيس المجلس
لجنة حوكمة تقنية المعلومات والاتصالات
سكرتارية المدير المفوض
المدير المفوض
لجنة تقنية المعلومات والاتصالات
لجنة الاستثمار وإدارة السيولة
اللجنة الائتمانية
لجنة التسعير وإدارة المنتجات
لجنة تكوين المخصصات
الأعمال المساندة
قطاع الأعمال
العمليات والأنظمة
معاون المدير المفوض للعمليات والأنظمة
الدائرة المالية
إدارة الموارد البشرية
الفروع الخارجية "فرع بيروت"
دائرة الخدمات المصرفية للشركات
إدارة العمليات المركزية
دائرة "إدارة المخاطر"
الدائرة القانونية
دائرة الائتمان
دائرة التحصيل
دائرة الخزينة والإستثمار
دائرة الحوالات والمقاصة والمدفوعات المركزية
دائرة تمويل التجارة
دائرة الابلاغ
دائرة الحدود وتنفيذ الائتمان
دائرة عمليات الودائع وخدمة الحسابات
قسم التوعية المصرفية وحماية الجمهور
دائرة التطوير المؤسسي
دائرة الخدمات المصرفية للأفراد
قسم المؤسسات المالية "FI"
دائرة عمليات الخزينة "المكتب الخلفي"
دائرة تقنية المعلومات
دائرة مراقبة الامتثال
قسم أمن المعلومات والأمن السيبراني
الفروع
دائرة هندسة العمليات وتطوير السياسات والإجراءات
دائرة الشؤون الإدارية
دائرة التدقيق الداخلي
قسم عمليات البطاقات والخدمات الإلكترونية

د. ماجد علاوي حسن

رئيس مجلس الأدارة

تاريخ التولد : ١٩٥٩

تاريخ العضوية:٢٠٢٤

طبيعة العضوية : شخصية

الشهادات العلمية:

- دكتوراة هندسة- جامعة كوفنتري – بريطانيا
- دبلوم دراسات العليا هندسة النفط والطاقة- جامعة ليدز- بريطانيا
- دبلوم الهندسة العالي في هندسة الانتاج-جامعة برمنجهام – بريطانيا
- ماجستير علوم السياسية والعالقات الدولية – جامعة لندن – بريطانيا
- دكتوراه الشرف في التعليم – جامعة لندن- ويستمنستر
- دكتوراه الشرف أدارة الاعمال الدولية-جامعة كوفنتري- بريطانيا
- بروفسور زائر هندسة ميكانيك-جامعة بابل -العراق

الخبرات العملية:

المؤسس والرئيس التنفيذي لمجموعة الشرقية القابضة البريطانية, والمجموعة متخصصة باعادة هيكلة المؤسسات والشركات المتعثرة ادارياً ومالياً واعادة طرحها في الاسواق المالية.

العضويات الحالية والسابقة

- رئيس مجلس أدارة مصرف بغداد
- رئيس منتدى أعمار العراق (جمعية المغتربين العراقيين)
- رئيس مجلس الأعمال العراقي-الاردن
- رئيس مركز تطوير وسط أنكلترا
- عضو المركز الاستشاري العراقي
- عضو مجلس أمناء المنظمة الدولية لمكافحة الالغام
- عضو مجلس جمعية الشؤون الدولية – الاردن
- عضو هيئة المستشارين بدرجة بروفسور-جامعة كوفنتري – بريطانيا
- مؤسس وراعي مؤسسة الساعدي الخيرية للبعثات الدراسية للطلبة العرب - بريطانيا

هيثم سميح بدر الدين البطيخ

نائب رئيس مجلس الأدارة

تاريخ التولد : ١٩٧٧

تاريخ العضوية:٢٠٢٤

طبيعة العضوية :البنك الاردني الكويتي

الشهادات العلمية:

- بكلوريوس علوم سياسة وعلاقات دولية –جامعة كنت – المملكة المتحدة
- خريج الاكاديمية العسكرية الملكية ساندهيرست – المملكة المتحدة

الخبرات العملية:

الرئيس التنفيذي للبنك الاردني الكويتي ويتمتع بخبرة مصرفية واسعة تمتد لاكثر من ٢٠ سنة وشغل خلالها عدداً من المناصب الادارية بما فيها رئيس الخدمات المصرفية للأفراد والخدمات المصرفية الخاصة.

العضويات الحالية والسابقة

- رئيس مجلس الإدارة , شركة إجارة للتأجير التمويلي
- رئيس مجلس الإدارة لشركة ثبات العقارية (الأحترافية)
- نائب رئيس مجلس أدارة مصرف بغداد
- رئيس مجلس ادارة شركة أجارة للتأجير التمويلي
- رئيس مجلس أدارة الشركة المتحدة للاستثمارات المالية
- عضو مجلس أدارة بنك القدس- فلسطين
- عضو مجلس ادارة الشركة الاردنية لأنظمة الدفع والتقاص
- عضو مجلس ادارة صندوق راس المال والاستثمار الاردني
- عضو مجلس ادارة المعهد الاردني للدراسات المصرفية
- عضو مجلس أدارة جمعية رجال الاعمال الاردنيين
- عضو مجلس ادارة مؤسسة الملكة رانيا
- رئيس مجلس ادارة انجاز
- نائب رئيس الاتحاد الملكي الاردني للرماية
- عضو مجلس ادارة معهد المديرين الاردنيين
- عضو مجلس ادارة جمعية الضياء لتعليم وتدريب الاطفال المعاقين بصرياً
- مجلس امناء متحف الاردن

السيد باسل حسام الدين الضاحي
عضو مجلس الإدارة – المدير المفوض

تاريخ التولد : 1960
تاريخ العضوية 2016
طبيعة العضوية : شخصية

الشهادات العلمية :

- شهادة البكالوريوس بالهندسة الكيميائية 1985 - جامعة أوكلاهوما – الولايات المتحدة الامريكية .
- مهندس ميداني - شلومبرجير . ماليزيا ١٩٨٥ – ١٩٨٧
- دورة متخصصة في إدارة الخزينة و الإستثمارات - يورو مني .
- دورة متخصصة في إدارة المبيعات – كلية الأعمال جامعة ميتشغان.
- دورة متخصصة في الصناديق الاسلامية الإستثمارية - معهد البحرين للدراسات المصرفية و المالية .
- دورة متخصصة في الاوراق المالية (سلسلة رقم6) - الجمعية الوطنية الأمريكية للمتعاملين في الأوراق المالية .
- دورة متخصصة في المعاملات المستقبلية و حقوق الخيار (سلسلة رقم 3) .
- دورة متخصصة في هيكلية المعاملات الاسلامية الإستثمارية - معهد البحرين للدراسات المصرفية والمالية.

الخبرات العملية :

شغل السيد باسل حسام الدين شاكر العديد من الوظائف في القطاع المصرفي العراقي و خارج العراق وكان ابرزها : -

- المدير المفوض لمصرف بغداد منذ عام 2016 و لغاية تاريخه .
- المدير المفوض لمصرف الإئتمان العراقي (2012 -2015).
- المدير المفوض للمصرف التجاري (2007– 2010).
- رئيس مبيعات الخزانة والإستثمارات للبنك الأهلي المتحد (٢٠٠٠-٢٠٠٣)
- رئيس المبيعات والتداول للشرق الأوسط لبنك الكويت المتحد . لندن (١٩٩٨-٢٠٠٠)
- مسؤول حسابات تنفيذي لمؤسسة فيرست يوربيان إنفستمنت . لندن (١٩٩٠ – ١٩٩٦)
- مدير المعاملات ، دائرة السلع / ليمان براذرز . لندن (١٩٧٨ – ١٩٩٠)
- مهندس ميداني / شلومبرجير . ماليزيا (١٩٨٥ – ١٩٨٧)

العضويات الحالية والسابقة في مجالس إدارة الشركات الأخرى

- عضو مجلس إدارة و المدير المفوض - مصرف بغداد (حالياً).
- عضو مجلس إدارة و المدير المفوض - مصرف الإئتمان العراقي(سابقاً).
- عضو مجلس إدارة و المدير المفوض - مصرف العراقي التجاري(سابقاً).

السيد دارا نورالدين بهاء الدين
عضو مجلس الإدارة

تاريخ التولد : 1947
تاريخ العضوية 2021
طبيعة العضوية : شخصية

الشهادات العلمية :

- بكالوريوس قانون – جامعة بغداد عام ١٩٧٠.
- خريج المعهد القضائي عام ١٩٨٢
- خريج الدور التخصصية في المعهد القضائي – القسم المدني

الخبرات العملية :

- قاضي في المحاكم العراقية منذ عام ١٩٨٣.
- نائب رئيس محكمة استئناف الرصافة .
- عضو في الهيئة الاستئنافية الاولى في محكمة استئناف الرصافة بصفتها الاصلية ورئيس احتياطي للهيئة .
- عضو الهيئة التميزية لمحكمة استئناف الرصافة
- مدير عام دائرة التسجيل العقاري
- عضو مجلس الحكم العراقي .
- عضو المجلس الوطني الؤقت .
- عضو الجمعية الوطنية .
- عضو لجنه كتابة الدستور .
- وزير العدل (٢٠٠٩-٢٠١٠) .
- محام منذ عام ٢٠١١ ووكيل عن مصرف الوركاء في الدعوى التي اقامتها محكمة الخدمات المالية ضد البنك المركزي العراقي .
- وكيلا عن مصرف بغداد منذ نيسان ٢٠١٧ ولغاية نهاية ايار ٢٠٢١ .
- عضو مجلس ادارة مصرف بغداد منذ نيسان ٢٠٢١.
- وكيلا عن مصرف العراقي للتجارة TBI

السيد مسعود محمود جوهر حيات

عضو مجلس الإدارة

تاريخ التولد : 1953
تاريخ العضوية: 2014
طبيعة العضوية : الشركة المتحدة للاستثمار

الشهادات العلمية :

- شهادة البكالوريوس -لإقتصاد - جامعة الكويت – الكويت
- الدبلوم العالي في العلوم المصرفية -١٩٧٥- معهد الدراسات المصرفية – الكويت

الخبرات العملية :

- خبرة واسعة في القطاع المصرفي التجاري والإستثماري وإدارة الأصول في المنطقة تصل إلى 44 عاماً.
- شغل عدة مناصب قيادية في شركات و بنوك مجموعة شركة مشاريع الكويت القابضة "كيبكو" منذ انضمامه لها في العام 1997.
- العمل في عدد من المناصب التنفيذية لدى البنك الاهلي الكويتي لمدة تزيد عن 20 عاما كان اخرها رئيس تنفيذي للعديد من البنوك من عام (٢٠١٠-٢٠١٩).

العضويات الحالية والسابقة في مجالس إدارة الشركات الأخرى

العضويات الحالية

- مستشار رئيس مجلس الأدارة لشركة المشاريع الكويتية - كيبكو
- نائب رئيس مجلس الادارة والرئيس التنفيذي – بنك برقان
- رئيس مجلس ادارة شركة الخليج المتحدة القابضة – البحرين
- رئيس مجلس ادارة بنك الخليج المتحد – البحرين
- رئيس مجلس ادارة بنك تونس الدولي – تونس
- نائب رئيس مجلس ادارة بنك الخليج الجزائري – الجزائر
- نائب رئيس مجلس ادارة –مصرف بغداد – العراق
- نائب رئيس مجلس ادارة – مالطا - FIM-بنك
- عضو مجلس ادارة البنك الاردني الكويتي – الاردن
- عضو مجلس ادارة شركة شمال افريقيا القابضة
- عضو مجلس ادارة شركة كامكو للاستثمار
- عضو مجلس ادارة مؤسسة مشاع الخير الخيرية
عضو مجلس ادارة الخليج المتحد للخدمات المال

العضويات السابقة

- مستشار مجلس ادارة – البنك الاهلي الكويتي .
- عضو مجلس ادارة بنك البحرين والكويت (١٩٨٨-١٩٨٦) , (١٩٩١-١٩٩٥) تونس (١٩٨٩-١٩٩٥) (BIAT)
- عضو مجلس ادارة شركة الاستثمار الصناعي (٢٠٠١-١٩٩٣)
- عضو مجلس ادارة شركة الخليج للتامين (٢٠٠١-١٩٩٧) .
- عضو مجلس ادارة – الشركة المتحدة للاسماك (٢٠٠١-١٩٩٧)
- عضو مجلس ادارة – الشركة الوطنية للاتصالات – الجزائر (٢٠٠٩-١٩٩٧)
- عضو مجلس ادارة – المستثمر الدولي (٢٠٠٩-٢٠٠٥) .
- عضو مجلس ادارة – بنك برقان (٢٠١٣-٢٠١٩)
- مدير عام – بنك الخليج المتحد (٢٠٠٩-١٩٩٧)
- مدير عام – بنك برقان (٢٠١٠-٢٠٠٩) .
- عضو مجلس ادارة وامين سر مجلس الادارة – اتحاد شركات الاستثمار (٢٠٠٩-١٩٩٧)
- رئيس مجلس الادارة – الشركة الخليجية المتحدة للخدمات المالية (٢٠٠٩-١٩٩٧)
- رئيس مجلس الادارة – كامكو (٢٠١٠-١٩٩٨) .
- مدير تنفيذي – القطاع المصرفي –شركة مشاريع الكويت القابضة (٢٠١٩-٢٠١٠)
- نائب رئيس مجلس الادارة –مجموعة رويال كابيتال – ابو ظبي

السيد نعمان شاكر نعمان محمود

عضو مجلس الإدارة

تاريخ التولد : 1948
تاريخ العضوية 2016
طبيعة العضوية : شخصية

الشهادات العلمية :

- بكالوريوس قانون .

الخبرات العملية :

- عضو مجلس إدارة المصرف التجاري العراقي سابقاً .
- عضو مجلس نقابة المحامين – نقيب محامين – ممارسة مهنة المحاماة .
- مستشار قانوني لشركات عديدة ومصرف عبر العراق سابقاً .
- تقديم إستشارات قانونية لبعض المصارف العراقية.

العضويات الحالية والسابقة

- عضو مجلس إدارة مصرف بغداد (حالياً).
- عضو مجلس إدارة المصرف التجاري العراقي لسنة 2006 (سابقاً).
- عضو مجلس إدارة في شركة بغداد للمشروبات الغازية (سابقاً).

مصطفى سمير الشامي
عضو مجلس الادارة

تاريخ التولد : ١٩٨٢
تاريخ العضوية٢٠٢٤
طبيعة العضوية : شخصية

الشهادات العلمية :

- ماجستير أدارة اعمال –جامعة القديس يوسف-لبنان
- بكلوريوس ادارة اعمال –جامعة القديس يوسف – لبنان
- شهادة المحاسب القانوني الامريكية .
- شهادة المحلل المالي المعتمد الامريكية
- شهادة المحاسب الاداري المعتمد الامريكية
- شهادة المدير المالي المعتمد الامريكية
- شهادة التسعير التحويلي

الخبرات العملية :

- الرئيس المالي لمجموعة كيبكو
- نائب الرئيس التنفيذي لشركة اماكن المتحدة العقارية
- شركة دار الاستثمار
- شركة مؤسسة عبد المحسن بدر الخرافي

العضويات الحالية والسابقة

*عضو لجنة المراجعة في شركة سدافكو- المملكة العربية السعودية
*عضو مجلس أدارة مصرف بغداد
- عضو مجلس ادارة البنك الاردني الكويتي
- عضو مجلس ادارة بنك برقان
- عضو مجلس ادارة شركة الطاقة البديلة

السيد عبد الكريم صالح الكباريتي
عضو مجلس الإدارة

تاريخ التولد ١٩٤٩
تاريخ العضوية ٢٠٢٤
طبيعة العضوية : شخصية

الشهادات العلمية :

- بكالووريوس ادارة اعمال- جامعة سانت ادواردز- الولايات المتحدة
- دكتوراة فخري ادارة اعمال –جامعة كوفنتري –المملكة المتحدة .

الخبرات العملية :

- العمل في العديد من المؤسسات المالية والاعمال الخاصة

العضويات الحالية والسابقة

- رئيس مجلس ادارة بنك الخليج الجزائر
- عضو مجلس ادارة برقان
- نائب رئيس مجلس ادارة برقان
- عضو مجلس ادارة شركة الالبان الاردنية
- رئيس مجلس أمناء جامعة عمان الاهلية
- رئيس مجلس أدارة البنك الاردني الكويتي
- عضو مجلس أدارة بنك أف اي أم –مالطا
- رئيس مجلس ادارة الشركة المتحدة للاستثمارات المالية

السيد زهير حمادة أحمد أدريس
عضو مجلس الإدارة

تاريخ التولد ١٩٦٠
تاريخ العضوية ٢٠٢٤
طبيعة العضوية : شخصية

الشهادات العلمية :

- بكالوريوس تجارة-جامعة بيروت العربية .

الخبرات العملية :

- رئيس الخدمات المصرفية للأفراد والشركات- البنك الاردني الكويتي
- رئيس الائتمان- البنك الاردني الكويتي
- مدير العلاقات – البنك الوطني الكويتي

العضويات الحالية

- عضو مجلس ادارة مؤسسة ضمان القروض الاردنية
- عضو مجلس ادارة بنك التنمية الصناعية
- رئيس مجلس ادارة مصرف ابو ظبي الاسلامي –مصر
- عضو مجلس ادارة شركة المشرق العربي للتكافل - مصر

ب- أعضاء الإدارة التنفيذية والرقابية ونبذة تعريفية عن كل واحد منهم :-

الأسم	العنوان الوظيفي
السيد باسل حسام الدين شاكر	المدير المفوض
السيد معتصم أسماعيل مسعود	معاون المدير المفوض

- الأسماء مرتبة حسب الاحرف الأبجدية لغايات العرض

السيدة أمل أحمد مظلوم	مدير دائرة مراقبة الأمتثال
السيد جاسم هاشم محمد	مدير الإدارة المالية
السيد خليل ابراهيم مهدي عيدان	مدير الدائرة القانونية
الأنسة دعد طارق حامد	مدير دائرة الأبلاغ عن غسيل الأموال وتمويل الأرهاب
السيد رامي حسين محمود	مدير دائرة الائتمان
الأنسة رشا جميل والي	مدير دائرة الجودة
السيد زيد صباح طه	مدير دائرة الخزينة والأستثمار
السيد سامر رعد عناد	مدير دائرة تقنية المعلومات
السيدة ماهر احمد حسين	مدير دائرة التدقيق الداخلي
السيد محمد عدنان أحمد	مدير دائرة الموارد البشرية
السيد نبيل عبد الحر تومان	مدير دائرة إدارة المخاطر
السيد ياسر سعد عبد الحميد	مدير دائرة الشمول المالي

- ان السيد مدير الإدارة المالية عضو في نقابة المحاسبين والمدققين العراقية برقم عضوية ١٨٦٦٨ ,ومن ضمن الملاك الدائم للمصرف .

السيد معتصم أسماعيل مسعود

معاون المدير المفوض

تاريخ التولد : ١٩٦٨

تاريخ التعيين ٢٠١٩

الشهادات العلمية :

- بكلوريوس علوم دارية –جامعة مؤتة – الأردن .

الخبرات العملية :

- المدير التنفيذي لأدارة العمليات المركزية– مصرف بغداد من ٢٠١٩ ولغاية تاريخة.
- -مدير دائرة العمليات المصرفية _ مصرف العراقي الأسلامي للأستثمار والتنمية (٤/٢٠١٩ - ١١/٢٠١٧).
- مدير دائرة العمليات المصرفية – مصرف أشور الدولي للأستثمار (١١/٢٠١٧-١٠/٢٠١٣).
- شغل عدة مناصب –بنك الأردن (٢٠١٣-٢٠٠٥).
- مديروحدة هندسة العمليات وإجراءات العمل.
- مدير وحدة فحص البرامج وتطوير البرامج البنكية.
- معاون مدير العمليات المصرفية .
- العمل في العديد من الوظائف لدى بنك الأردن (٢٠٠٤-١٩٩٢).
- مسؤول التسهيلات .
- مسؤول قسم المحاسبة (الفروع).
- خطابات الضمان .
- مركز النقد الأجنبي .
- خدمة الزبائن .
- أعمال الصيرفة (المراكز الحدودية).

أعمال التلر .

السيدة أمل أحمد مظلوم

مديردائرة مر اقبة الامتثال

تاريخ التولد : ١٩٧٨

تاريخ التعيين : ٢٠٠١

الشهادات العلمية :

- بكالوريوس علوم مصرفية - كلية المنصور الجامعة – بغداد – العراق.
- شهادة مراقب أمتثال معتمد(CCO)- الاكادمية العالمية للتمويل والادارة - بغداد – العراق .
- شهادة أختصاص الجرائم المالية (CFC) _ الأكاديمية العالمية للتمويل والأدارة – بغداد - العراق .
- شهادة مدير مخاطر تشغيل(CROM)– الأكاديمية العالمية للتمويل والادارة –بغداد –العراق .
- عضو محترف -الاكاديمية العالمية للتمويل والأدارة –بغداد –العراق .
- أستشاري غسل أموال (CAMC).
- الدبلوم الدولي قي الأمتثال وغسل الأموال(IDCAML) .
- شهادة اخصائي غسيل الاموال Certified Anti Money Laundering Specialist (CAMS)

الخبرات العملية :

- مراقب الامتثال – مصرف بغداد من ٢٠١٧/١١ و لغاية تاريخه .
- معاون مراقب الامتثال – مصرف بغداد (٢٠١٧/٥ – ٢٠١٧/١٠) .
- مدير فرع الجادرية – مصرف بغداد (٢٠٠٩ – ٢٠١٧/٤) .
- العمل في العديد من الوظائف لدى مصرف بغداد منذ ٢٠٠١ .

السيد جاسم هاشم محمد

المدير التنفيذي للإدارة المالية

تاريخ التولد:١٩٧١

تاريخ التعين:٢٠٢٢

الشهادات العلمية:

- ماجستير مالية – جامعة ولونغونغ – الامارات العربية المتحدة
- بكالوريوس محاسبة- جامعة البصرة – العراق
- دبلوم محاسبة تكاليف – جامعة كينت –أنكلترا
- ملتحق ببرنامج المحاسب القانوني البريطاني ACCA

الخبرات العملية:

- مدير الأدارة المالية – مصرف بغداد (١/ مايس/٢٠٢٣ – لتاريخه)
- مدقق خارجي (١/شباط /٢٠٢٠ – ٣٠/ نيسان /٢٠٢٣) –شركة فرقد السلمان وشركاؤه
- مدير مالي (١/أيلول/٢٠٠٢ – ٣١/ كانون الثاني/٢٠٢٠) مجموعة شركات HMBS .
- مدير حسابات (١/كانون الثاني/١٩٩٦ – ٣١/آب/٢٠٠٢) شركات قطاع خاص – العراق
- محاسب (١/ تموز/١٩٩٥ – ٣٠/حزيران/١٩٩٦) – شركة الاغذية الحيوانية الفنية – مساهمة خاصة.
- محاضر لشرح المعايير الدولية في ورش العمل التي تقيمها الجمعية العراقية للمحاسبين القانونيين.
- حضور مؤتمرات منظمة IAOM (٢٠١٦ -٢٠١٨).وكذلك US WHEA(٢٠٠٦ -٢٠١٨)

	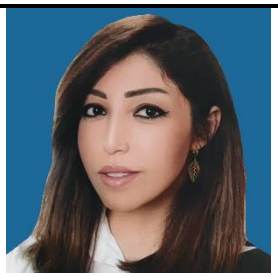	
السيد خليل أبراهيم مهدي عيدان **مدير دائرة القانونية**	**السيدة دعد طارق حامد** **مدير دائرة الأبلاغ عن غسل الأموال وتمويل الأرهاب**	**السيد رامي حسين محمود** **المدير التنفيذي لدائرة الأئتمان**
تاريخ التولد : ١٩٦٣ تاريخ التعيين : ٢٠٠٨ **الشهادات العلمية :** • بكالوريوس قانون– كلية التراث – العراق. • دبلوم أدارة مكتب **الخبرات العملية :** • خبرة قانونية كمحامي بصلاحيات مطلقة للترافع في كافة المحاكم بمختلف درجاتها . • خبرة قانونية في مصرف بغداد كمحامي ومدير للدائرة القانونية لأكثر من (١٢) سنة من 2008/4 ولغاية تاريخه. • خبير تحكيم دولي بموجب شهادة دولية . • خبير ومستشار في مجال حماية الملكية الفكرية بموجب شهادة دولية . • خبرة أدارية لمدة (23) سنة في دوائر الدولة	تاريخ التولد : ١٩٨٩ تاريخ التعيين :٢٠١٢ **الشهادات العلمية :** • بكالوريوس نظم المعلومات الادارية - جامعة البترا - عمان الاردن. • اخصائي مكافحة غسل الاموال وتمويل الارهاب معتمد ACAMS. • شهادة مراقب أمتثال معتمد - CCOالاكاديمية العالمية للتمويل والادارة - بغداد – العراق. • شهادة مدير مخاطر تشغيل معتمد CORM – الأكاديمية العالمية للتمويل والادارة – بغداد – العراق. • شهادة استشاري غسل اموال معتمد CAMC – الأكاديمية العالمية للتمويل والادارة – بغداد – العراق **الخبرات العملية :** • مدير دائرة الابلاغ عن غسل الاموال وتمويل الارهاب – مصرف بغداد , منذ ٢٠٢١/٦ لغاية تاريخه. • معاون مراقب الامتثال – مصرف بغداد, (٢٠١٨/٩-٢٠٢١/٦). العمل في العديد من الوظائف لدى مصرف بغداد منذ ٢٠١٢ .	تاريخ التولد : ١٩٧٢ تاريخ التعيين : ٢٠١٨ **الشهادات العلمية :** • بكالوريوس محاسبة - جامعة بغداد – العراق. **الخبرات العملية :** • محلل إئتمان / دائرة تسهيلات الشركات الصغيرة والمتوسطة / البنك العربي / الأردن : من ١٩٩٤/١٢ إلى ٢٠٠٧/٢. • مدير مركز إئتمان / دائرة تنمية الأعمال التجارية / بنك الأردن / الأردن : من ٢٠٠٧/٣ إلى ٢٠١٠/٧. • مدير علاقة عملاء رئيسي / دائرة تسهيلات الشركات الكبرى / الإدارة العامة / بنك المال الأردني / الأردن : من ٢٠١١/٤ إلى ٢٠١٣/١٠. • مدير علاقة عملاء رئيسي / دائرة تسهيلات الشركات الكبرى / الإدارة العامة / منتدب من قبل بنك المال الأردني للعمل لدى المصرف الأهلي العراقي / العراق : من ٢٠١٣/١١ إلى ٢٠١٤/١٠. • مدير دائرة الإئتمان / الإدارة العامة / مصرف آشور الدولي للإستثمار / العراق : من ٢٠١٤/١١ إلى ٢٠١٦/٨. • مدير دائرة إدارة المخاطر / الإدارة العامة / مصرف آشور الدولي للإستثمار / العراق : من ٢٠١٦/٩ إلى ٢٠١٧/٧. • مدير دائرة إدارة المخاطر / الإدارة العامة / مصرف الثقة الدولي الإسلامي / العراق : من ٢٠١٧/٨ إلى ٢٠١٧/١١. مدير دائرة الإئتمان / الإدارة العامة / المصرف العراقي الإسلامي / العراق : من ٢٠١٨/٢/٥ إلى ٢٠١٨/٥/١٠.

الأنسة رشا جميل والي **مدير دائرة الجودة**	**السيد سامر رعد عناد** **مدير دائرة تقنية المعلومات**	**السيد ماهر أحمد حسين** **مدير دائرة التدقيق الداخلي**
تاريخ التولد : ١٩٨٣ تاريخ التعيين : ٢٠٠٧ **الشهادات العلمية :** • بكالوريوس أدارة أعمال – الجامعة المستنصرية • شهادة رئيس مدققين معتمد • شهادة القيادة في أدارة الجودة • شهادة التطبيق الاحترافي لعمل الجودة **الخبرات العملية :** • مدير أدارة الجودة منذ ٢٠٢٢ لغاية تاريخه • عضو فريق التدقيق التداخلي لمصرف بغداد٢٠٠٧-٢٠٢٢ • المشاركة في عدة دورات : • دورة بطاقة الأداء • دورة اعداد المدقق الداخلي • الادارة والتخطيط الاستراتيجي	تاريخ التولد : ١٩٧٥ تاريخ التعيين : ٢٠١٨ **الشهادات العلمية :** • دبلوم عالي علوم حاسبات / جامعة التكنولوجية – بغداد – العراق. • بكالوريوس علوم حاسبات – كلية الرافدين الجامعة – بغداد - العراق . • شهادة مهندس حلول خصوصية للبيانات/CDPSE **الخبرات العملية :** • المدير التنفيذي لدائرة تقنية المعلومات - مصرف بغداد - ٢٠١٨/٦ لغاية تاريخه . • مدير قسم Issuing & Acquiring - شركة بوابة العراق الإلكترونية للخدمات المالية (SWITCH) - 2017/10 لغاية 2018/6. • مدير الفرع الرئيسي ومدير قسم تطوير الأعمال المصرفية و التقنية – مصرف العربية الاسلامي – ٢٠١٦/١٠ لغاية ٢٠١٧/١٠. • مدير دائرة تقنية المعلومات - مصرف بغداد - من ٢٠٠٢/٦ لغاية ٢٠١٥/٦. • المشاركة في عدة دورات : - COBIT19 FOUNDATION&ITIL - PMI AUTHORIZED &PMP EXAM - PMB - EFFECTIVE PROJECT RISK MANAGEMENT - IT RISK MANAGEMENT - ORACLE DBA عضو في (ISACA) الـ (Chapter).	تاريخ التولد : ١٩٨٧ تاريخ التعيين : ٢٠٢٤ **الشهادات العلمية :** • مدقق داخلي معتمد(CIA) • مقيم وفاحص احتيال معتمد • مدقق أنظمة المعلومات معتمدCISA • معتمد من المعهد الدول للتدقيق الداخلي • بكالوريوس علوم مالية ومصرفية - جامعة اليرموك - الأردن **الخبرات العملية :** مدير ادارة التدقيق الداخلي – مصرف بغداد – الادارة العامة (منذ ٢٠٢٤/٩/١ ولغاية تاريخه) • مدير دائرة التدقيق الداخلي – ستاندر تشارتر بنك – الاردن ٢٠١٤-٢٠٢٤ • رئيس قسم التدقيق بنك الاستثمار العربي الاردني ٢٠١٣-٢٠١٤ • نائب رئيس التدقيق الداخلي-ستي بنك – الاردن٢٠١١-٢٠١٣ • مراقب تدقيق ٢٠٠٩-٢٠١٣

السيد محمد عدنان أحمد

المدير التنفيذي لأدارة الموارد البشرية

تاريخ التولد :١٩٥٦

تاريخ التعيين : ٢٠١٥

الشهادات العلمية :

- بكالوريوس إدارة عامة – جامعة بغداد – العراق.

الخبرات العملية :

- خدمة وظيفية في دوائر الدولة لمدة (٢٤) عام (مدير افراد، مدير ادارة والذاتية، مدير تدريب).
- خبرة وممارسة لمدة (٢٤) عام في مجال العمل الاداري، فيما يخص التخطيط والتنظيم واعادة التنظيم واعداد الهياكل التنظيمية والاوصاف الوظيفية مع تحديد الشروط والمؤهلات المطلوبة للعاملين في كافة المجالات وتحديد الضوابط والاعداد المطلوبة لانجاز مختلف الاعمال لكل عمل وتبسيط الاجراءات وصولاً لافضل اداء وتدريب العاملين في مجال الموارد البشرية من خلال رفع مؤهلاتهم وتنمية مهاراتهم بمختلف الاختصاصات، وفي مجال القيادة والمتابعة الادارية

الدورات التدريبية

- دورة في التنظيم والاساليب/ المركز القومي للاستشارات والتطوير الاداري.
- دورة الادارة الوسطى/ المركز القومي للاستشارات والتطوير الاداري.
- دورة الادارة العليا/ جمهورية تونس/ منظمة الاقطار العربية المصدرة للبترول (اوبك).
- دورة تطوير مديري التدريب/ جمهورية مصر العربية/ مركز الخبرات المهنية للادارة.
- دورة مديري الافراد/ المركز القومي للاستشارات والتطوير الاداري.
- البرنامج التخصصي لنظام ادارة الموارد البشرية المتقدم HR Advance/ رابطة المصارف الخاصة
- *ورش عمل – مستقبل الموارد البشرية ٢٠٣٠ &مقاييس رفاهية الموظف واستراتيجات دمج الموظف&الأحلال الوظيفي/ رابطة المصارف

السيد نبيل عبدالحر تومان علي

مدير دائرة إدارة المخاطر

تاريخ التولد ١٩٧١

تاريخ التعيين : ٢٠١٥

الشهادات العلمية :

- بكلوريوس محاسبة – جامعة بغداد – العراق
- محاسب قانوني ومراقب حسابات – المعهد العربي للمحاسبين القانونيين –دكتوراه مهنية- العراق
- شهادة مدير ادارة عمليات الاحتيال – المعهد الامريكي لادارة عمليات الاحتيال ACAMC

الخبرات العملية :

- مراقب حسابات مؤهل من قبل مجلس مهنة مراقبة وتدقيق الحسابات في العراق –صنف أول
- إستشاري معتمد من نقابة المحاسبين والمدققين
- خبرة لأكثر من ٢٠ سنة في مجال التدقيق الخارجي والداخلي
- خبرة لإكثر من ٧ سنوات في مجال إدارة المخاطر المصرفية
- ناشر لمقالات وبحوث في الدوريات والمجلات والمؤتمرات المحلية
- عمل مع شركات تدقيق محلية ودولية من ضمن الأربعة الكبار والعشرة الكبار في العالم
- قدم العديد من الدورات التدريبية لموظفي القطاع العام والخاص.

السيد ياسر سعد عبد الحميد

مدير الشمول المالي

تاريخ التولد : ١٩٧٥

تاريخ التعيين : ٢٠٢٣

الشهادات العلمية :

- بكالوريوس قانون _كلية التراث الجامعة _بغداد _العراق .

الخبرات العملية :

- العمل على الانظمة المصرفية
- دورة الشمول المالي ٢٠١٨
- دورة مخاطر الائتمان ٢٠٠٦
- دورة برنامج الحساب الجاري٢٠٠٤

ثالثاً: فروع المصرف : الرقم المجاني لخدمة العملاء ٦٢١٠

ت	رمز الفرع	الفرع	موقع الفرع	أسم المدير	رقم المدير	رقم خدمة الزبائن
١	٧٠١	الرئيسي	بغداد / شارع النضال /م ٩٠٢/ مبنى ٢٥	منى نجاح فرج	٠٧٧٢٩٤٠١٧٢٤	٠٧٨٢٨٨٩٣١٧٣
٢	٧٠٤	الحلة	محافظة بابل /الحلة /شارع ٤٠/قرب دائرة الكهرباء	نادية خليل ابراهيم	٠٧٨٠٤٠٣١٨١٨	–
٣	٧٠٥	المنصور	بغداد / حي المنصور / شارع ١٤ رمضان قرب تقاطع المامون مقابل مطعم كالكسي	علي احسان هادي	٠٧٩٠١٣٣٢٧٩٩	٠٧٨١٠١٥٧٨٠٨
٤	٧٠٦	الزهراء	بغداد / الكاظمية / محلة القطانة م/٤١٩ ز/ ٧٩ مبنى ٢٥ شارع باب المراد	رشا هاشم أسد	٠٧٧٢٢٦٥٨٩٥٠	٠٧٩٠٢٥٨٨٧٦١
٥	٧٠٧	الموصل	محافظة الموصل / حي الجزائر / شارع اربيل / قرب ساحة الحمام	رواء صبري	٠٧٨٢٧٦٧١٢٢١	٠٧٧٣٥٠٨٠٧٠٧
٦	٧٠٩	كربلاء	محافظة كربلاء / حي البلدية / شارع التربية / مقابل ساحة ابطال الطف	علي جبار عليوي	٠٧٨٠٦٩٦٠٩٠٠	٠٧٨٠٠٠٠٧١٧٥
٧	٧١٠	كركوك	محافظة كركوك / شارع المحافظة – مقابل مستشفى الاطفال	دريا رؤوف محمد	٠٧٧٠٦١٧٨٠٠٣	٠٧٧٠٠٩٤٠٥
٨	٧١٢	الحمراء	بغداد / نفق الشرطة / حي حطين / مقابل كنيسة مار يوسف	ليلى علي حسين	٠٧٧٠٤٢٣١٩٣٥	٠٧٩٠٢٥٨٨٧٣٧
٩	٧١٦	البصرة	محافظة البصرة / الجبيلة / مقابل بلدية الجبيلة / مجاور مول تايم سكوير	غادة محمد علي هند عبد الرزاق	٠٧٨٢٧٠٠٥٥٥٣	–
١٠	٧١٧	بعقوبة	محافظة ديالى / التكية / قرب جامع الفاروق	أثمار عادل عبد	٧٧٣٩٧٨٨٤٨٨	٠٧٧٣٢٤٢٩٣٣٣
١١	٧١٨	الفلوجة	محافظة الانبار / الفلوجة / الشارع الرئيسي قرب بلدية الفلوجة	تغريد طه جاسم	٠٧٨٠٧٨٦٨١٦٥	–
١٢	٧١٩	فلسطين	بغداد / ساحة بيروت مقابل الشارع المؤدي لتربية الرصافة	حيدر صفاء خير الله	٠٧٧٣٩٧٨٨٤٨٨	٠٧٨٠٠٠٠٥٩٦٢
١٣	٧٢٠	المحمودية	بغداد / المحمودية / شارع القائمقامية /مقابل المجلس البلدي	نضال أبراهيم	٠٧٧١٥٢٥٨٦٩٧	٠٧٨٠٢٣٤٢٩٥٤
١٤	٧٢١	النجف	محافظة النجف / الكوفة/حي الجمهورية خلف محطة وقود الامام مسلم بن عقيل	سندس رشيد	٠٧٨٠٢٨٦٥٤٨٢	٠٧٨٠٠٥١٤٧٧٢
١٥	٧٢٣	البياع	بغداد / البياع / قرب تقاطع البياع – حي العامل	حيدر محي الدين أحمد	٠٧٩٠٤٩٤٨٦٥٩	٠٧٨٠٢٣٤٢٩٥٤
١٦	٧٢٤	السليمانية	محافظة السليمانية / حي العقاري /شارع خان زاد مقابل البنك المركزي وكراج دوكان	سمية صديق صادق	٠٧٧٠١٩٢٠٥٢٩	٠٧٧٠٨٦٧٨٣٣٢
١٧	٧٢٦	دهوك	محافظة دهوك / ساحة الخيول (KRO)مجاور شركة اسيا سيل	نريمان صديق طيب	٠٧٥٠٨١٠١١٨٨	٠٧٥٠١٩٨٣٦٩٦
١٨	٧٢٧	أربيل /شورش	محافظة اربيل / شارع ٦٠ قرب جامع جليل الخياط	أحمد خليل مرهون	٠٧٧٠٠٠٣٥٩٤٨	٠٧٥٠٨٢٢٤٦٠٤
١٩	٧٢٨	الديوانية	محافظة القادسية /الديوانية/ منطقة ام الخيل الأولى / قرب مديرية بلدية الديوانية	أسماعيل حسين كريمط	٠٧٨٠٢٦٣١٢٥٧	٠٧٨٠٠٤٥٥٥١٤
٢٠	٧٢٩	الكوت	محافظة واسط/الكوت/دور المعلمين/مقابل فندق الكوت السياحي	قاسم حسين جاسم	٠٧٨٠٤٦٥٦٦١٢	–
٢١	٧٣٠	تكريت	محافظة صلاح الدين / تكريت / شارع ٤٠ /مجاور حلويات الحلواني	حيدر طه ياسين	٠٧٣٥٧٢١٠٠٠	٠٧٨١٦٧٨١٤٧٠

٢٢	٧٣١	مول بغداد	بغداد / منطقةالحارثية /مول بغداد	يونس توفيق ابراهيم	٠٧٧٠٥٣٨٥٦٨١	٠٧٩٠٢٥٨٨٧٦٠
٢٣	٧٣٢	أم قصر	محافظة البصرة / ناحية ام قصر / شارع ٢٤ قرب مشروع الماء	رائد أحمد حيدر	٠٧٧١٦٧٦٩٤٤١	–
٢٤	٧٣٣	العمارة	محافظة ميسان / قطاع ٢٨ / مقابل كاتب عدل العمارة	فضيله محمد جابر	٠٧٧٠٢٦٨٨٧٢٩	٠٧٨٣٠٦٦٦٠٢٦
٢٥	٧٣٥	الناصرية	محافظة ذي قار /الناصرية/ شارع الشيباني قرب تمثال الشيباني	يعقوب يوسف داخل	٠٧٨٢٦٢٢٢٧٦٦	٠٧٨٠٦٢٦٦٦٣٥
٢٦	٧٣٧	داون تاون	محافظة أربيل /قرب مجمع داون تاون /مقابل وزارة شاره واني	زينة صبحي سليم	٠٧٧٠٩٧٠٧٨٤٢	٠٧٧٠٠٥٥٠٨١٥
٢٧	٧٣٩	مكتب الائتلاف	أربيل	هاني هاشم سليم	٠٧٥٠٣٥١٠٦٩٠	–
٢٨	٧٤١	السماوة	محافظة المثنى /حي الضباط /مقابل مستشفى الحسين التعليمي	عهود فاضل لهمود	٠٧٨٣٢٢٢٢٨٠٠	٠٧٨٠٩٠٩٨٣٩٩
٢٩	٧٤٣	النصر/سفارة	بغداد / المنطقة الخضراء / شارع الكندي	ليث سعد أحسان	٠٧٨٣٠٠١١٣٠٠	–
٣٠	٧٤٦	القرنة	محافظة البصرة / حقل الرميلة الجنوبي / شركة برتش بتروليم	مصطفى حسن يعقوب	٠٧٧١٣١٤٤٨٧٤	–
٣١	٧٤٧	مول منصور	بغداد / منطقةالمنصور / مول المنصور	علي محمود عثمان	٠٧٧٠٢٥٤٨٣٢٠	٠٧٨٠٦٩٠٣٩٠٣
٣٢	٧٤٨	الرشيد	بغداد / المنطقه الخضراء /فندق رويال توليب (الرشيد)	فرح صلاح جبار	٠٧٧١١٩٥٧٧٣٢	٠٧٨٠٨١٦٥١٥٤
٣٣	٧٤٩	مكتب دهوك	محافظة دهوك / مجاورمستشفى دهوك الأهلي	زيد محمد سلمان	٠٧٧٠٤٤٤٤٤٤١	٠٧٥٠٣٤٠٢١٤١
٣٤	٧٠٠	فرع المسرح الوطني	محافظة بغداد / كرادة خارج- قرب المسرح الوطني	وعد قاسم غنتاب	٠٧٨٦٤٩٧٥٤٣٤	٠٧٨٦٤٩٧٥٤٣٤
٣٥		فرع بيروت	الجمهورية اللبنانية- بيروت	جورج نصر	٩٦١٣٥٧٣٣٢٩	٩٦١١٣٧٩٩١٢

رابعاً : تحليل المركز المالي ونتائج الأعمال لعام ٢٠٢٤

التطورات على رأس المال المدفوع

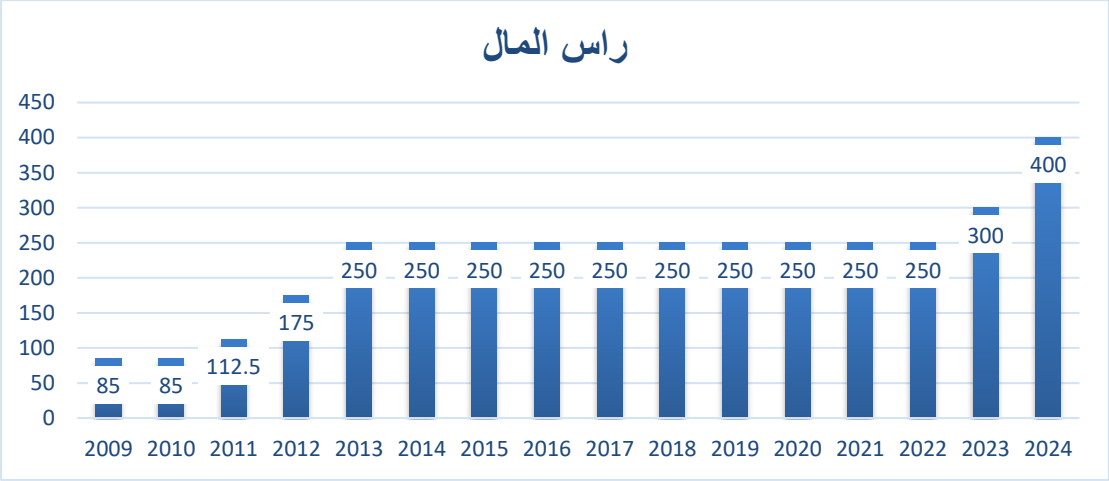

النتائج المالية

على الرغم من استمرار الانكماش الأقتصادي وما تشهده الاسواق المحلية من ركود نيتجة الوضع السياسي والامني القائم بالمنطقة , الامر الذي مثل تحدياً حقيقيا امام المصرف لاخذ المزيد من الحيطة و الحذرو استيعاب نهج المخاطر في جانب التوسع في الاصول للقطاعات الخطره وكذلك شكلت فرصة لاغتنام الاستثمار في القطاعات الاقل مخاطره و بعائد عالي.

وفي ضوء جميع تلك التحديات و المعطيات السابقة، فأن مصرف بغداد أخذ على عاتقه تسيير اعماله وخدمة زبائنه و الاقتصاد العراقي بكل كفاءة و أقتدار ضمن نموذج عمل حافظ فيه على استمرارية استدامة الاعمال، وكذلك تحسين جودة الاصول لديه من خلال استمرار تطبيق معيار االتقارير المالية الدولي رقم " ٩" والمحافظة على مركزاً ماليا يؤكد فيه قدرته وعزمه على تحقيق الربحية حتى في ظل الظروف الصعبة و غير الطبيعية ، وانعكست هذه النتائج من خلال المحافظة على النسب المالية الرئيسية ضمن متطلبات الجهات الرقابية حيث كانت نسبة كفاية رأس المال(٤٣%) وفق مقررات بازل III و حافظ المصرف على نسبة تغطية السيولة LCR و صافي التمويل المستقر NSFR حيث بلغت كل منهما على التوالي (٢٨٠%) و (٥٧٧%) .

وقد اظهرت النتائج المالية للمصرف للعام ٢٠٢٤ اثر ماسبق ذكره على الربحية حيث حقق المصرف صافي أرباح قبل الضريبة بمبلغ (٣٦٣,٧٢٩,٠٨٧) ألف دينار مقارنه مع (١٨١,٨٣٠,٨١١) الف دينار ، فيما سجل المصرف صافي أرباح بعد الضريبة (٣٠٦,٨٣٢,٣٦٥) الف دينار مقارنه بمبلغ(١٥٥,٧٨١,٩٩١) ألف دينار السنة السابقة بإرتفاع مقداره (١٥١,٠٥٠,٣٧٤) ألف دينار أي ما نسبته (٩٦,٩٦%) وذلك نتيجة إلى نمو صافي إيرادات العمولات و صافي الايراد العائد من الفائدة بمقدار (١٢٦,٧٤٣,٢٤٧) الف دينار و (١٩,٨٢٢,٦٢٠) الف دينار لكل منهما على التوالي اي مانسبته (٩٤%) و (٤٦%) مع انخفاض في الايرادات الاخرى بمقدار (٢,٤٠٤,٩٠٨ الف دينار) والمتضمنه بيع موجودات ثابتة وعلى صعيد المصاريف التشغيلية للمصرف أرتفعت بمقدار (١٧,١٣٠,٣٧٩) ألف دينار ما نسبته (٥٩%) لتصل الى (٢٧,٨٨٤,٠٥٧) ألف دينار والبند الاعلى المؤثرخدمات أتفاقية الإدارة وبمبلغ (١٥,١٩٢,٨٤٤) الف دينار ,أرتفعت مصاريف الخسائر الائتمانية لتصل الى (٤٧,٣٥٧,٧٢٢) ألف دينار بالمقارنه مع (١٩,٢٢١,١١١) في نهاية العام ٢٠٢٣ .

اما على صعيد الموجودات فقد بلغت في نهاية العام ٢٠٢٤ برصيد (٣,٥٤٥,٩٦١,٢٦٤) ألف دينار وتحقق نمو بمقدار (٧٩٧,٤٦٣,٣١٩) الف دينار ويمثل نسبة نمو (٢٩%) ، هذا و إرتفعت حقوق الملكية للمصرف – حقوق مساهمي المصرف بمقدار (٢٥٣,٧٩٧,٥٨٨) ألف دينار لتصل إلى (٧٢٧,٥١٦,٠٤٩) ألف دينار أي بنسبة نمو (٥٣,٥٧%) ويذكر ان العائد على متوسط حقوق المساهمي المصرف ROE قد بلغ (٤٢%) و متوسط العائد على أصول المصرف ROA (٨%) كما ما في نهاية العام ٢٠٢٤ حيث ارتفعت هذه النسبة مقارنه مع العام الماضي من خلال العمل على توظيف مصادر الاموال واستثمارها في الاصول منخفضة المخاطر وتحويلها إلى أصول منتجة للدخل و معالجة الاصول غير المنتجه عبر التحصيل واخذ المخصصات للخسائر الائتمانية المتوقعه لهذه الاصول من خلال تطبيق المعيار IFRS 9 .

اما على صعيد مصادر الأموال فقد بلغت ودائع العملاء والبنوك ما قيمته (٢,٦٧٩,٣٤٨,٥٣٣) ألف دينار بنمو مقداره (٥٠٩,٠٩٤,٣٢٨) الف دينار اي ما نسبته (٢٣,٥%) بالمقارنه مع نهاية العام الماضي ، وقد كان مجمل هذا النمو من خلال قطاع الشركات .

تطوربنود المركز المالي

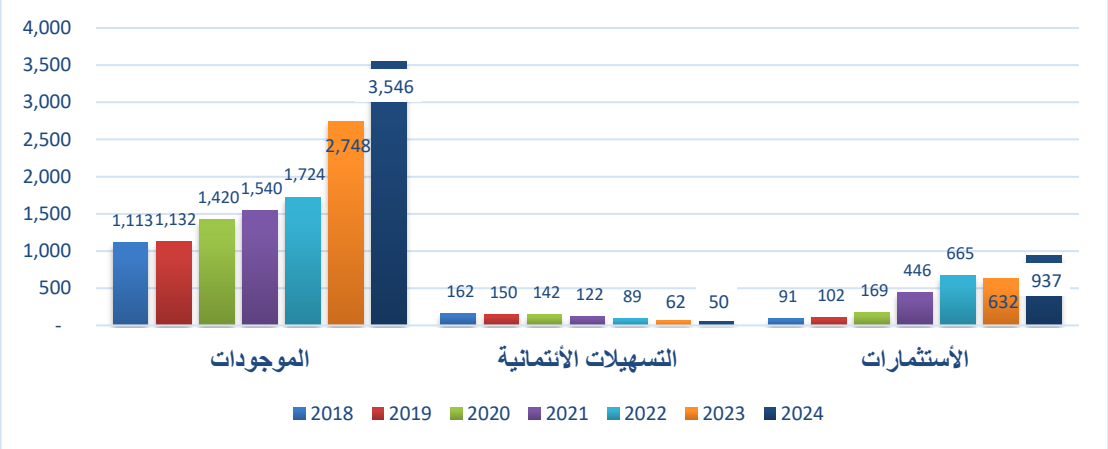

وبالرغم من تذبذب الاوضاع الاقتصادية ألا ان المصرف قد حقق نمو في الاداء, فعلى صعيد صافي الارباح (بعد الضريبة) فقد ارتفعت من (١٥١,٠٥٠,٣٧٦) الف دينار الى (٣٠٦,٨٣٢,٣٦٥) اي بنسبة نمو (٩٦,٩٦%) قد كان هذا الارتفاع نتيجة الى نمو اجمالي الدخل بنسبة (٩٨,٦٤%) ليصل الى (٤٦٥,٠١٨,٧٠٥) ألف دينار . كما بلغ صافي الإيراد التشغيلي للمصرف من الفوائد والعمولات (٣٢٣,٧٣٦,٥٣٠)) ألف دينار ويشكل ما نسبته (٦٩,٦٢%) من اجمالي الدخل . صافي الايراد العائد من الفائدة مبلغ (٦٢,٨٢٩,٧٨٣) الف دينار بينما بلغ صافي العمولات مبلغ (٢٦٠,٩٠٦,٧٤٧) ,اما على صعيد المصاريف التشغلية فان المصرف يسعى لتحقيق مبدأ الكفاءة وتخفيض الكلف في إدارتها للوصول للتشغيل الامثل دون التاثير على المستوى حيث سجلت المصاريف بمبلغ (٥٤,٠٢٧,٢٦٥)الف دينار.

وعلى صعيد المخصصات قام المصرف بأخذ المزيد من المخصصات للعمل على تحسين جودة الاصول و لمواجهة أية ظروف حالية ومحتملة ذات مؤشرات عالية المخاطر في ظل الازمة في لبنان وحالة عدم الاستقرار المالي لما ستؤول اليه الظروف الاقتصادية نتيجة لذلك ورغبة من المصرف في تحسين جودة المحافظ الاستثمارية والائتمانية لديه لمواجهة أية اضرار حالية او مستقبلية او قادمة على مستوى عملائه . حيث تم الوصول الى كامل مخصص الخسائر الائتمانية المتوقعه على الأدوات المالية بمقدار (١٥٢,٩٨٤,١٠١) الف دينار وبنسبة زيادة (٣٨%) عن سنة ٢٠٢٣(١١٠,٥٣٦,٨٧٨) الف دينار .

تطور صافي ارباح المصرف (بعد الضريبة)

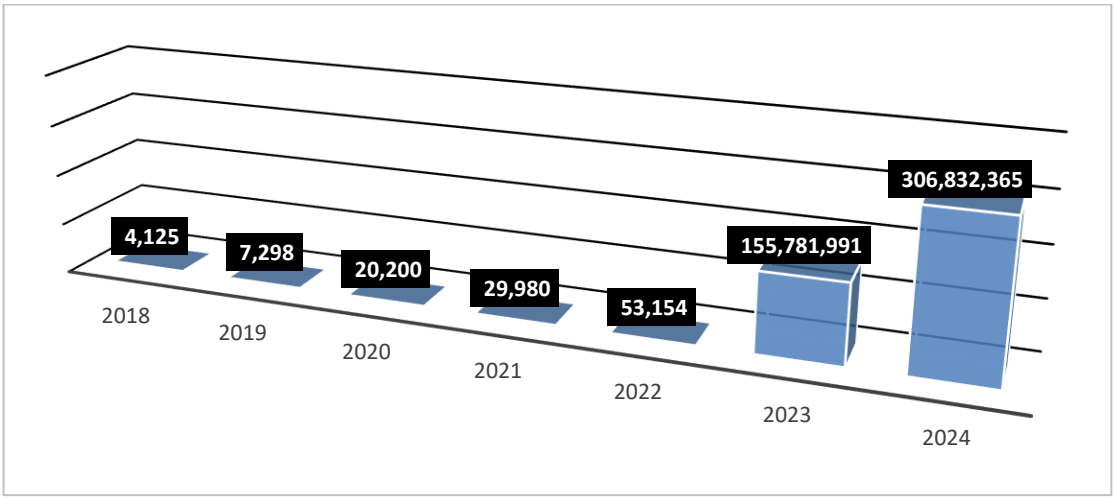

وزعت الارباح بحسب فروع المصرف (قبل الضريبة) كما مبين في أدناه:

ت	الفرع	الربح (الخسارة) (الف دينار)
١	الرئيسي	٨٤,٤٦٣,٤٩٨
٢	المسرح الوطني	٤١,٨٨٣,١٧٨
٣	الحلة	١٤,٠٦٨,٦٢٣
٤	المنصور	٣٣,٥٥٠,٢٩٢
٥	الزهراء	١١,٢٩٩,٣٠١
٦	الموصل	١٠,٩٨٨,٢٥٦
٧	كربلاء	١٠,١٣٥,٨٣٣
٨	كركوك	٣,٠٠٥,٧١٤
٩	الحمراء	١١,٧٩٥,٧١٥
١٠	البصرة	١٨,٤٥٤,٧١٦
١١	بعقوبة	٣,١١٣,٢٨٠
١٢	الفلوجة	١,٠٠٠,٥١٥
١٣	فلسطين	٦,٦٠١,٢٠٦
١٤	المحمودية	(١٣٠,٧٣٠)
١٥	النجف	٣,٧٣٧,٣٠٣
١٦	البياع	١٣,٩٥١,٧١٥
١٧	السليمانية	١٨,٣٩٧,٧٣٢
١٨	دهوك	١٠,١٣٥,٨٣٣
١٩	أربيل /شورش	٤٢,٩١٤,٥٥٧
٢٠	الديوانية	١,٩٠٧,٢٩٠
٢١	الكوت	٢,٩٧٨,٥٥٥
٢٢	تكريت	٣٣٨,٨٦٣
٢٣	الحارثية	٦,٧٣٩,٩٢١
٢٤	أم قصر	٦,٧٤٦,٩٠٠
٢٥	العمارة	١,٣٦٦,١٠٩
٢٦	الناصرية	٨٦,٢١١
٢٧	داون تاون	٤,٩٣٠,٠٢٢
٢٨	مكتب الائتلاف	(٦٤,٢٥٣)
٢٩	السماوة	٤,٤٧٠,١٨٤
٣٠	النصر/سفارة	٦٨٣,٣٨٨
٣١	القرنة	(٨٣,٧٠٧)
٣٢	مول منصور	١,٨٦٤,٥٢١
٣٣	الرشيد	١,٤٥٩,١٠٢
٣٤	مكتب دهوك	٦,٢٦١,٠٨٩
٣٥	بيروت *	(٧,٤٦٨,٩٧٨)
	المجموع	٣٦٣,٧٢٩,٠٨٧

• خسارة فرع بيروت نتيجة تكوين مخصصات ١٠٠ على الفوائد المستحقة غير المستلمة عن الاستثمارات في اليورو بوند اللبناني وبموجب تعليمات البنوك المركزية (العراقي – اللبناني)

منتجات وخدمات المصرف

واصل مصرف بغداد تقديم و تطوير خدماته المالية و منتجاته المتنوعة لعملائه في قطاع الأفراد ، الشركات بشقيه الصغيرة و المتوسطة و الكبرى بالاضافة الى الانشطة الاستثمارية بما يلائم تطلعات المصرف و زبائنه و خطته الاستراتيجية ، للعمل على استغلال موارده المتاحة مما يساعده على النمو المستقبلي ،حيث عمل خلال سنة ٢٠٢٤ في جانب محور السوق و العملاء على تطوير الخدمات المصرفية وإستمر في عملية إعادة التطوير في شبكة الفروع ومنافذ تقديم الخدمات و أما في محور العمليات فقد تم استحداث نظام تقييم المخاطر(Nucleus) و اتمتت نظام الرواتب للشركات و نظام الاستدراك الالي بالاضافة تطوير وتحديث بيانات الزبائن و تم أكمال اعمال بناء مراكز البيانات للتعافي من الكوارث داخل العراق و خارج العراق (Colod & Hot DR) ، اما في محور الموارد البشرية فقد عمل المصرف على تطبيق الاحلال الوظيفي واعتماد الهيكل التنظيمي لديه و توزيعه وفق الاسس الثلاث وهي العمليات و الاعمال المسانده و قطاع الاعمال يدعم ذلك فريق موظفي المصرف الذين يتميزون بالكفاءة و المهنية لتقديم أفضل مستوى من الخدمات لزبائن المصرف .

خدمات قطاع الافراد

واصل المصرف خلال العام ٢٠٢٤ عملياته التطويرية للارتقاء بمنتجاته وخدماته المقدمة لقطاعات الاعمال بشقيه الافراد و الشركات بما يلبي التطلعات الاستراتيجية للمصرف و يحاكي متطلبات العملاء، حيث استمر المصرف بتوفير الخدمات الرقمية و تحسين تجربة العملاء بهم بما يواكب المستجدات في الصناعة المصرفية وذلك عبر طرح وتطوير عدة خدمات ضمن رؤية المصرف المستقبلية لمواكبه عصر التطور وان يكون وسيلة رئيسية لدعم الخدمات المصرفية ، هذا وقد تم العمل على تطوير برامج العمل الخاصة بعمليات التسديد الالي و حجز المستحقات لضمان السرعة و الدقه في عمليات التحصيل.

وتوافقاً مع استراتيجية البنك الخاصة بالتركيز على العميل بالإضافة إلى تطوير قنوات البنك الرقمية والإلكترونية لخدمة العملاء الحاليين والمستقبليين و لمواكبة أنظمة الدفع الحديثة عمل المصرف على تبني تطوير البطاقات و الصرافات من خلال اصدار بطاقات Dual interface وهي احدث انواع البطاقات من ناحية امن المعلومات و بخاصية ال Contact less NFC على الصرافات ألألية وأصدار بطاقات ال EMV contact and contactless , وفي مجال الصرافات عمل المصرف على اضاف خدمة سحب الدولار على (١٢٠) صراف ألي في مختلف المحافظات لخدمة عملائنا وهي خدمة تميز بها عن باقي المصارف العاملة ، وكذلك عمل على التعاقد مع مزود خدمات محلي (SWITCH) في أدارة البطاقات و الصرافات مما ساهم في تسريع الخدمات المقدمة ، هذا مع العلم ان مصرف بغداد لازال هو المصرف الاول في إطلاق هذه التطورات ، و على صعيد تشجيع العملاء على الادخار فقد إستمر المصرف بتقديم افضل أسعار الفوائد للمدخرين عبر حسابات التوفير و الودائع الثابته .

و خلال العام ٢٠٢٤ تم الاستمرار وتطوير خدمة SMS بعد الانتهاء من وضع الاسس الخاصة بها ، هذا بالاضافة إلى البدء في اصدار البطاقات من داخل العراق مما سيحسن من خدمة وسرعة استلام البطاقات وكذلك العمل على اصدار البطاقات المدفوعة مسبقا للعملاء ، حيث يتمكن العميل من الشراء عبر هذه البطاقه من خلال الانترنت وعبر نقاط البيع المنتشرة في العالم بصورة امنه ، وفي جانب الصرافات الالية من المتوقع ان يتم البدء في النصف الثاني من العام القادم البدء في خطة اضافة خدمات الايداع و السحب بالصرافات الالية بالاضافة الى التوسع في عدد الصرافات المنتشره في محافظات العراق .

خدمات قطاع الشركات

استمر المصرف بتعزيز نشاطه و تقديم خدماته لقطاع الشركات على الرغم من الصعوبات التي واجهت القطاع جراء تبعات الشركات الامنية الخدمات روف الاقتصادية حيث عمل مصرف بغداد ضمن خطته الاستراتيجية على تعزيز و توثيق التعاون مع الشركات الكبرى في مختلف قطاعات الأعمال (الأتصالات, تجارة ألاغذية,التعليم , صناعة الأسمنت و الطيران, السيارات، شركات التوظيف، الهيئات الدبلوماسية، الشركات الامنيةالخدمات وغيرها) بحيث ارتفع حجم الخدمات والمنتوجات المصرفية المقدمه لهذه الشركات القائمة بالاضافة الى استقطاب عدد كبير من الشركات الجديده والهيئات مما ادى الى نمو حجم المطلوبات و ارتفاع ايرادات العمولات .

شبكة الفروع ومنافذ التوزيع

خلال العام ٢٠٢٤ عمل المصرف على الاستمرار في خطة إعادة إنتشار وتقييم فروعه للوصول إلى الشرائح الجديدة ومتابعة الفروع الخاسرة ، بالاضافة الى دراسة امكانية استحداث فروع جديدة ودمج وتوحيد بعض الفروع وعمل دراسة جدوى اقتصادية بهدف الوصول الى الفائدة المرجوه من نشاط الفروع وتحقيق الارباح وبما يساهم في استمرارية تقديم الافضل وتطوير الاداء وديمومة النجاح حيث تعمل الادارة على تشخيص مواطن الضعف لبعض الفروع وبيان اسباب التراجع فيها هذا وقد انتقل المصرف الى مبنى ادارته الجديدة في شارع النضال في بغداد , بالاضافة الى الاستمرار في انشاء فرع كركوك والسليمانية والموصل /الايمن بحيث من المتوقع ان تخدم هذه الفروع إعادة انتشار الزبائن بالاضافة إلى الوصول إلى الفئات الجديده المستهدفة لديه .

يحرص مصرف بغداد على الارتقاء والتميز بالخدمات المقدمة لعملائه و البدء في توفير الحلول الرقمية الحديثه و تحسين تجربة العملاء بما يواكب المستجدات العالمية في هذا الاطار ، حيث إستمر المصرف في مواكبة آخر المستجدات في مجال تطوير منظومة قنوات الدفع الإلكترونية لديه حيث اطلق المصرف لديه خدمات الهاتف النقال BOB Mobile خلال النصف الاول من العام ٢٠٢٤ وكذلك قد عمل على اضافة موقع المصرف على شبكة الانترنت و اضافة مواقع الصرافات الالية ، كما تم الانتهاء من تطبيق المرحلة الاولى في ربط نظامي المقاصة الإلكترونية والمدفوعات الإلكترونية الـ (ACH & RTGS) مع البنك المركزي العراقي و الشركة المزودة للنظام بما يسهم في سرعة و دقة تنفيذ العمليات .

اما في مجال قنوات التواصل الإلكتروني و الرقمي فإن المصرف يسعى خلال الفترة القادمة إلى تحديث وتطوير خدمات الدفع الإلكتروني من خلال شراء صرافات الأيداع النقدي المقدمة من شركة NCR العالمية ، و طرح أمكانية أصدار بطاقات الدفع المسبق وخدمة الVirtual card بالاضافة إلى الدخول لمشروع الجباية الإلكترونية من خلال صرافات المصرف بما يسهل ويلبي طموحات الزبائن وعلى صعيد المنافذ الإلكترونية للمصرف توسع المصرف في المنافذ الإلكترونية لديه خلال سنة ٢٠٢٤ لتصل إلى (١٢٠) صراف ألي وبمواقع متميزه لتخدم المستخدمين من شرائح المجتمع كافة ومن المتوقع ان تصل في نهاية العام ٢٠٢٥ إلى (١٥٠) صراف ألي .

الأساليب التنظيمية والموارد التقنيه

واصل المصرف خلال العام ٢٠٢٤ إنجاز مجموعة من المشاريع و برامج العمل لديه و التي ترتقي بمنظومة العمليات لديه والتي تتكون من الاجراءات و البيئة التنظيمة و القواعد التكنولوجيه لمواكبة متطلبات المصرف الحالية و المستقبلية لضمان تطبيق و استكمال خطته الاستراتيجية في هذه الجوانب للوصول الى الاهداف طويلة الاجل وذلك عبر تطويرها و رفدها سواء في الكوادر البشرية او بالانظمة التقنية او في اجراءات بيئة الاعمال .

فعلى صعيد تطوير البيئة التنظيمية في المصرف فقد عمل المصرف على تطبيق افضل الممارسات الادارية في أنظمة العمل و التي ضمنت استمرارية الاعمال ، وفي مجال تطوير الدوائر فقد تم العمل على اعادة هيكلة بعض الدوائر لدى المصرف بحيث بما يتلائم مع التوجهات المستقبلية للمصرف ، وفيما يتعلق في الفروع الخارجية للمصرف و بناء على الظروف و التغيرات الجوهرية في الجمهورية اللبنانية تم العمل على تطوير وتعديل الهيكل التنظيمي لفرع بيروت بما يتلائم مع الظروف الحالية و يعمل على تخفيف مخاطر العمل و زيادة فاعلية الفرع.

اما في سياق آليات العمل فقد تم تعديل و تحديث عدد من السياسات و الاجراءات و الاليات و وضع المنهجيات ومنها تحديث سياسة غسيل الاموال بما يتوائم مع تعليمات الجهات الرقابية وينسجم مع قوانين و التشريعات المحلي و الدولية بالاضافة الى مراجعة سيناريوهات نظام المراقبةاليومية ودراسة اضافة سيناريوهات جديدة تلبي متطلبات الجهات الرقابية والعمل على استحداث دائرة امن المعلومات ، وعلى نفس الصعيد و لكن في جانب آخر فقد تم مراجعة السياسة الائتمانية للمصرف و التعديل عليها و على الصلاحيات بما يتماشى مع التعليمات النافذه لدى الجهات الرقابية ، وعلى صعيد تطبيق المعايير الدولية تم العمل على تحسين تطبيق وضع منهجية احتساب الخسائر الائتمانية المتوقعه لمجموعة مصرف بغداد و مراجعتها من مراقبي الحسابات و اعتمادها من قبل مجلس الادارة و البنك المركزي العراقي وتطبيقها وفي مجال الافصاح و الشفافية فقد تم التعديل على السياسات المتعلقة بها و نشرها على الموقع الالكتروني للمصرف وكذلك في مجال مواثيق عمل اللجان فقد تم تحديث ميثاق لجنة المخاطر واعتماده .

وخلال العام ٢٠٢٤ سيكمل المصرف عمله و خطته في مركز العمليات من خلال تحويل الفروع الى مراكز للمبيعات وخدمات الزبائن ، بالاضافة الى مركزة جميع العمليات المحاسبية و التنفيذية ضمن دوائر الادارة و منها مركزة الميزانيات، بالاضافة الى تطوير اجراءاته الرقابية و انظمته في الفروع .

استمر المصرف في تطوير الأنظمة الإلكترونية لديه خلال العام ٢٠٢٤ حيث استكمل العمل على عدد من المشاريع التي تتوافق مع رؤيته بتقديم افضل الخدمات لزبائنه في العراق ، وقد كانت ابرز هذه الخدمات هي تطوير نظام الموبايل المصرفي (Mobile Banking Application) أدى الى استفادة زبائن المصرف الافراد من مجموعة كبيرة من الخدمات المصرفيه بسرعة و بدقة و معرفة جميع الحركات بشكل فوري بالاضافة الى مشروع الانتقال من مزود خدمه خارجي الى مزود خدمة محلي (SWITCH) حيث هذا بالاضافة إلى العمل على تنفيذ نظام الارشفة (Laser Fiche) و اصدار بطاقات ذات خاصة جديدة (CONTACT LIST) وبطاقات فئة (بلاتينيوم) ، وتهدف خطة المصرف الى الارتقاء بتوفير اقصى درجات الحماية من خلال ربطها بنظام تتبع GPS

بالاضافة الى تحديث نسخة النظام المصرفي (BANKS) وفق آخر اصدار معتمده من الشركة المجهزة ، اما في مجال الامن و الحماية الإلكترونية تم العمل على تطبيق معايير CSP المتعلقة في نظام SWIFT واستمر المصرف أيضا بتطبيق نظام (Kaspersky) وفق نسخته 10.3، هذا كما تم العمل على تطوير و تفعيل بعض السيناريوهات الخاصة بنظام سايرون SIRON المتعلق بغسيل الاموال وذلك لزيادة السيطرة وبشكل فعال على مؤشرات الاشتباه التي قد تظهر في النظام و ربطها مع نظام المصرف .

وعلى نفس الصعيد عمل المصرف على المباشرة في تطبيق نظام الاستعلام الائتماني (Credit b Bureau)، ربط نظام (KYC & FATCA) مع النظام المصرفي، بحيث تتيح هذه الانظمه مرونة عالية وتطبيق اعلى معايير الإلتزام والسرعة باستخراج واصدار المعلومات ودقتها، وكذلك وقد تم البدأ بالمباشرة في بناء مركز البيانات (Cold & Hot DR) الخاص بالمصرف في العراق و الاردن وفق احدث المعايير الدولية امتثالا لتعليمات البنك المركزي العراقي، و في مجال حوكمة اعمال تقنية المعلومات يعمل المصرف على الانتهاء من تطبيقها خلال العام القادم COBIT ، اما في اطار البطاقات انتهى المصرف من الانتقال الى مزود محلي لأدارة خدمات البطاقات و الصرافات الآلية حيث سيبدأ العمل معه خلال الشهر الاول من العام ٢٠٢٤ هذا ولا زال المصرف يعمل على تطبيق مشروع الطباعة المركزية للبطاقات في العراق و طباعة الارقام السرية لخدمات الانترنت البنكي لدى المصرف بحيث سيعمل هذا النظام على تسريع العمليات و تقليل التكاليف و زيادة جودة الخدمة في المصرف و من المتوقع الانتهاء من هذا النظام و الخروج به لبيئة العمل خلال العام ٢٠٢٥ ، وفي مجال مشروع الرسائل النصيه (SMS System) من المتوقع ان يتم اطلاقه بالتطوير الاخير قبل نهاية الربع الاول من العام ٢٠٢٥ مما سيؤدي الى استفادة زبائن المصرف الافراد من مجموعة كبيرة من الخدمات المصرفيه بسرعة و بدقة و معرفة جميع الحركات بشكل فوري.

وعلى صعيد المخاطر و أدارتها في المصرف ، حيث أنشأ المصرف دائرة مستقلة لإدارة المخاطر منذ عام ٢٠١٦ وتقدم تقاريره مباشرة إلى لجنة إدارة المخاطر بمجلس الإدارة. مهمة دائرة إدارة المخاطر هي تحديد وقياس والتحكم في مختلف المخاطر وتقديم تقرير إلى الإدارة العليا وإلى لجنة إدارة المخاطر بشأن الآثار المحتملة، وحيثما أمكن، تخفيف تلك الآثار.وتصنف السياسة التي يتبعها المصرف بشأن إدارة مخاطره إلى مجموعات معينة من المخاطر وبالتالي تم تحديد المسؤوليات التي تمنح لمسؤولي أقسام تلك المجموعات لتحديد وقياس ومراقبة والإبلاغ عن المخاطر التي تقع ضمن مسؤولياتهم. التصنيف الحالي المعتمد لإدارة المخاطر هي:

أولاً: مخاطر الائتمان والتي تشمل مخاطر التخلف عن السداد للزبائن والأطراف المقابلة،
ثانياً: مخاطر السوق والتي تشمل مخاطر أسعار الفائدة والعملات الأجنبية والسيولة وحقوق الملكية وأسعار الصرف،
ثالثاً: مخاطر التشغيل والتي تشمل المخاطر الناتجة عن فشل الأفراد والعمليات والأنظمة والأحداث الخارجية.
رابعاً: مخاطر التكنولوجيا والأمن السيبراني والتي تشمل مخاطر التهديدات والخروقات الإلكترونية التي قد يتعرض لها المصرف داخلياً و خارجياً

يوجد لدى المصرف نماذج معتمدة من البنك المركزي العراقي معدة وفقاً لمتطلبات بازل III لحساب كفاية رأس المال على فترات منتظمة ، بناءً على تعليمات البنك المركزي العراقي، وتبلغ نسبة كفاية رأس المال التنظيمية

١٢,٥% ، بالإضافة إلى ذلك ، لدى المصرف سياسة لعملية التقييم الداخلي لكفاية رأس المال ((ICAAPوالتي تتوافق مع متطلبات البنك المركزي العراقي في هذا الخصوص.وتغطي سياسة ICAAP مخاطر إضافية بالإضافة إلى مخاطر الائتمان والسوق والتشغيل التي تغطيها الركيزة الأولى ، وتقوم بتقييم إضافي لمتطلبات رأس المال لجميع هذه المخاطر فوق الحد الأدنى المنصوص عليه من قبل البنك المركزي العراقي ، بالإضافة إلى ذلك، فإن المصرف إختبارات الضغط من أجل تقييم التأثير على الأرباح و ونسبة كفاية رأس المال في ظل سيناريوهات معينة متطرفة ولكن معقولة، ويأخذ المصرف في الحسبان جميع خطط أعماله المستقبلية للتأكد من أن مستوى رأس المال المؤهل كافٍ لتلبية الزيادة المتوقعة في الأعمال والمستوى المقابل لـ .RWAsكما يأخذ المصرف في الحسبان التطورات المحلية والإقليمية وكذلك التغيرات المتوقعة في البيئة المصرفية أثناء فحص مستوى رأس المال الوقائي.

يدير المصرف مخاطره الإئتمانية من خلال سياسة ائتمانية موثقة جيدًا وتتوافق مع تعليمات وتعاميم البنك المركزي العراقي وتحدد مدى تقبل المصرف لمخاطر الإئتمان بمختلف أنواعها وبما يتماشى مع أفضل ممارسات الصناعة المصرفية، وبالتشاور مع دوائر الأعمال وتحت توجيهات وموافقة مجلس الإدارة. تحدد السياسة مبادئ الإقراض وعملية منح الائتمان والموافقة وأنواع المنتجات التي يمكن لدوائر الأعمال المختلفة القيام بها بضمنها الأسواق والأطراف المقابلة، ويجب أن يخضع أي منتج جديد لعملية تحقق محددة قبل إطلاقه.

يتمثل الهدف الأساسي لوظيفة إدارة مخاطر السوق في مصرف بغداد في توفير سياسة متماسكة وإطار عمل تشغيلي لإدارة قوية على مستوى المصرف لمخاطر السوق والسيولة. تؤدي عمليات الخدمات المصرفية الاستثمارية والخزينة التابعة للمصرف إلى مخاطر السوق التي يتحملها المصرف الذي يمتلك سياسات لأعمال الخزينة والسيولة والإستثمار واضحة المعالم ومتوافقة مع متطلبات البنك المركزي العراقي، والتي تحدد الإطار الذي يحكم التداول وأنشطة الاستثمار التي تؤدي إلى مخاطر السوق. تغطي هذه السياسات القواعد المتعلقة بالصلاحيات التي يعتمد المصرف في سياقها عمليات التداول في العملات الأجنبية والأسهم والأوراق المالية ذات الدخل الثابت وكذلك التعرض لمخاطر أسعار الفائدة في دفتر البنوك من حيث عدم التطابق في الاستحقاق و / أو فترات إعادة التسعير.

تتضمن سياسة وحدود إدارة مخاطر السيولة الحفاظ على السيولة عند مستويات كافية لدعم العمليات وتلبية المدفوعات إلى الزبائن حتى في ضوء الظروف الصعبة التي قد تنشأ مع تغيير مفاجئ في بيئة السوق. كما يطبق المصرف سياسة إختبارات الضغط الشاملة ويتبنى خطة إستباقية لتمويل حالات الطوارئ في حجم السيولة. تطبق إدارة مخاطر السوق أيضاً تحليلات مهمة مثل الحساسية و / أو القيمة المعرضة للخطر ((VaR للتعرف على الخسائر الكامنة من منتجات أو خدمات معينة.

إدارة مخاطر التشغيل هي الخط الثاني من من خطوط الدفاع في المصرف التي يتم مواءمتها لتقديم الدعم للإدارة في تحديد وتعريف وتخفيف مخاطر الخسارة الناتجة عن عدم كفاية أو فشل العمليات والأفراد والتكنولوجيا والأحداث الخارجية، ويضع المصرف تركيزًا متزايدًا على عمق التغطية في هذا المجال لضمان الإشراف الفعال على العمليات والمخاطر التي يتم مواجهتها. وقد تم تحقيق ذلك من خلال التعاون الوثيق مع إدارة الرقابة الداخلية.

توفر إدارة مخاطر التشغيل الرقابة عبر المصرف من أجل تحديد وقياس ومتابعة ومراقبة المخاطر الكامنة فيه والتعرضات عبر مجالات الأعمال التشغيلية للمصرف على جميع المستويات بإستخدام أدوات مختلفة مثل

التقييم الذاتي المخاطر للمخاطر والرقابة RCSA، وإدارة الحوادث Incidents Management، ومؤشرات المخاطر الرئيسية Key Risk Indicators التي تلعب دورًا مهمًا من خلال تمكين المصرف من تقييم الضوابط الرئيسية ، بناءً على تحديد المخاطر الكامنة ، وقياس المخاطر المتبقية التي تبقى بعد تقييم فعالية هذه الضوابط الرئيسية، وتصنف سياسة إدارة مخاطر التشغيل للمصرف المجالات المختلفة للمخاطر التشغيلية وتحدد المخاطر حسب أهميتها وأولوياتها والمسؤول عن تصحيح هذه المخاطر وفق نموذج خطوط الدفاع الثلاثة. وقد إقتنى المصرف نهاية عام ٢٠٢٣ نظاماً إلكترونياً من مجهز خارجي (اجنبي) لإدارة مخاطر التشغيل والعمل مستمر لتطويره وتحديثة بما يتلائم مع التطور الحاصل بالمصرف.

إن إدارة مخاطر أمن المعلومات ، سواء الداخلية أو الخارجية ، هي مفتاح نجاح أي مصرف. نظرًا لأهميتها على كل مستوى من مستويات المصرف ، والتي تتطلب وجود مستوى كاف من الحماية. نظرًا لأن المصارف مصدر نقود مادي، وبالتالي ، فإن المعلومات الموثوقة تصبح أكثر أهمية وبالتالي فإن أمن المعلومات أمر حيوي لحماية مصالح المصرف.

يهدف إطار عمل نظام إدارة أمن المعلومات بشكل أساسي إلى تطوير أمن معلومات قوي داخل المصرف من خلال السياسات والإجراءات المناسبة. الهدف من هذا الإطار هو توفير الحماية اللازمة للمعلومات، وبالتالي ضمان سريتها وسلامتها وتوافرها من خلال الإجراءات الفنية والتنظيمية والإدارية ، يعمل المصرف بشكل استباقي مع إدارة أمن المعلومات لحماية جميع أنواع الأصول ، بما في ذلك الأفراد. تتوافق إدارة أمن معلومات المصرف مع المعايير الدولية وأفضل الممارسات ووفقاً للإرشادات والتوجيهات التي يصدرها البنك المركزي العراقي بين الحين والآخر.

يتم تعريف مبادئ المصرف لأمن المعلومات واستمرارية الأعمال وإدارة الأزمات في استمرارية الأعمال، ويتوفر فريق لإدارة الأزمات على مستوى المصرف لضمان تنسيق رفيع المستوى والتواصل داخليًا و خارجيا. بالإضافة إلى ذلك ، تم وضع خطط استمرارية الأعمال للعمليات والخدمات الحيوية للأعمال والتي تعتبر بالغة الأهمية في الظروف غير المؤاتية. كما يتمتع المصرف أيضًا بحماية تأمينية على أصوله النقدية والمادية. إن الهدف من العمل المستمر والبناء السليم في مجال أمن المعلومات هو للحد من المخاطر والحفاظ على سمعة المصرف وتعزيزها من خلال حماية الحياة والصحة والأصول المالية والبيانات. من أجل دعم مرونة أعمال مصرف بغداد والاستمرار في تحقيق نمو قوي بالإضافة إلى أداء قوي و الحفاظ على أعلى المعايير في الصناعة المصرفية.

يعتمد المصرف في إدارة مخاطره على إستراتيجية المخاطر التي ترسمها لجنة إدارة المخاطر ويصادقها مجلس إدارة المصرف، تستند الإستراتيجية إلى تعريف المخاطر التي يمكن التعرض لها وسبل مواجهتها وتخفيف أثرها ضمن إطار كلي لإدارة المخاطر وذلك إستناداً لأفضل المعايير والأعراف والممارسات المصرفية الدولية والمحلية.

حيث تعد مخاطر الإئتمان ومخاطر السيولة ومخاطر السوق ومخاطر التشغيل من بين أهم أنواع المخاطر التي تواجه المصرف، وتتمثل مخاطر الإئتمان في عدم تمكن الطرف المقابل في أي معاملة مالية من الوفاء بالتزاماته مما يعرض المصرف لتكبد خسائر مالية. كما تتمثل مخاطر السيولة في عدم قدرة المصرف على الوفاء بالتزامات الدفعات المتعلقة بالتزاماته المالية بحلول موعد استحقاقها. وتشمل مخاطر السوق مخاطر العملة ومخاطر معدل الربح ومخاطر الأسعار. تظهر مخاطر السوق عندما تتقلب القيمة العادلة أو التدفقات النقدية المستقبلية لأي أداة مالية نظراً لما يطرأ من تغييرات على أسعار السوق. ويطبق ذلك على معدل ربح المنتجات والعملات الأجنبية ومنتجات صناديق الإستثمار المشترك، حيث من المتوقع أن يتعرض كل ما سبق لتحركات السوق والتغييرات التي تطرأ على مستوى تقلب أسعار أو معدلات السوق كمعدلات الربح ومعدلات سعر الصرف الأجنبي وأسعار السوق المعروضة.

تتمثل المخاطر التشغيلية في مخاطر الخسارة الناجمة عن عدم كفاية العمليات الداخلية أو الأشخاص أو الأنظمة أو الأحداث الداخلية أو فشلها، وتكمن المخاطر التشغيلية في معظم أنشطة المصرف مما يتطلب منهج كامل لتحديد المخاطر التشغيلية وقياسها ورصدها.

وظيفة إدارة المخاطر في المصرف هي وظيفة مستقلة واستراتيجية لتحقيق هدف المصرف من حيث الإدارة الرشيدة والفعالة في المصرف. وتشمل هذه الوظيفة إدارة مخاطر الإئتمان وإدارة المخاطر التشغيلية وإدارة مخاطر السوق وإدارة المخاطر المؤسسية. إلى ذلك، تنفذ مسؤوليات هذه الوظيفة وأنشطتها ضمن أطر المخاطر وسياستها التي يعتمدها مجلس الإدارة.

وتقدم دائرة إدارة المخاطر تقارير دورية إلى مجلس الإدارة ولجانه المعنية بشأن جميع جوانب المخاطر، والتي تشمل تغطيتها مخاطر الإئتمان وجودة أصول المحفظة والضوابط الداخلية والمخاطر التشغيلية ومخاطر السيولة ومخاطر السوق ومخاطر الإضرار بالسمعة والمخاطر القانونية والمخاطر الإستراتيجية وما إلى ذلك. وقد تؤدي الظروف التجارية أو الإقتصادية المعاكسة إلى عدم وفاء الأطراف المقابلة والزبائن بالتزاماتهم وفقاً للشروط المتفق عليها ولهذا يهدف مصرف بغداد إلى تحقيق التوازن بين المخاطر والإيرادات المحتملة من خلال وضع السياسات والإجراءات الرامية إلى المساعدة في تحديد المخاطر التي يواجهها المصرف وتحليلها. وتشمل هذه العملية الموافقة على درجات المخاطر المختلفة بناء على قابلية المصرف للمخاطر. وتعد ممارسات إدارة المخاطر المفتاح الذي يدفع المصرف لإدارة رأسماله إدارة فعالة.

تشرف لجنة إدارة المخاطر التابعة لمجلس الإدارة على إطار إدارة مخاطر المصرف وترصد أداء المصرف ضمن حدود قابلية المصرف للمخاطر وتوعز إلى مجلس الإدارة بشأن جميع المسائل المتعلقة بإدارة المخاطر. وتؤدى اللجنة وظيفة إدارة المخاطر ضمن الإطار التنظيمي الذي تنتهجه إدارة المخاطر ويختزل التقييم الداخلي لكفاية رأس المال إطار إدارة المخاطر الذي ينتهجه المصرف ويحدد رغبة المصرف في المخاطر ومنهج إدارة المخاطر وضوابط المخاطر الرئيسية، ويعتبر التقييم الداخلي لكفاية رأس المال بمثابة عملية مستمرة يستعرضها مجلس الإدارة ويعتمدها.كما تراجع لجنة إدارة المخاطر التابعة لمجلس الإدارة سياسة الإئتمان والمخصصات وسياسات المخاطر التشغيلية وسياسة القابلية للمخاطر وسياسة الإفصاح عن الركيزة

الثالثة لبازل III وسياسات مخاطر السوق والسيولة وسياسة أمن المعلومات وتوصي بالحصول على موافقة المجلس عليها.

إن أحد أهم المحاور الرئيسة لإدارة المخاطر في مصرف بغداد يتمثل في تعزيز إطار عمل إدارة المخاطر ونشر ثقافة المخاطر داخل المصرف، قام المصرف بتطبيق إطار عمل نزعة المخاطر وفقاً لأفضل الممارسات الدولية والتي تتبنى حدود المخاطر لدى المصرف، كما أن المصرف لديه مجموعة متكاملة من سياسات المخاطر الشاملة التي تهدف إلى قياس وإدارة وتجنب أو تخفيف أو نقل أو قبول المخاطر التي يتعرض لها المصرف بدعم مجموعة من الأدوات الكمية والنوعية التي يتم تطبيقها سواء بموجب المتطلبات المحلية أو بإشراف البنك الشريك وفقاً لآخر الممارسات العالمية، وقد تبنى المصرف نماذج لتقدير خسائر الإئتمان والسوق المستقبلية، ولديه إطار عمل فعال لعملية التقييم الداخلي لكفاية رأس المال وإختبارات الضغط للحفاظ على رأس المال بما يتناسب والمخاطر التي يتعرض لها.

اما فيما يتعلق بالتدقيق الداخلي فقد تم العمل على التركيز على تطوير الكادر المهني لدى الدائرة من خلال عقد برنامج شامل للتدقيق المبني على المخاطر خلال العام٢٠٢٤ هذا و سينتهي الجانب التطبيقي في هذا البرنامج خلال العام ٢٠٢٤ . بالاضافة الى ذلك تم العمل على تعديل ونشر ميثاق التدقيق بالاضافة إلى تطوير برامج التدقيق الخاصة بالدائرة.

المسؤوليه الإجتماعية :

إيماناً من رؤية مصرف بغداد و توجهاته بدعم المؤسسات الوطنية و المساهمة في تقدم و تطوير المجتمع في مختلف المجالات فقد جسد المصرف هذه المسؤولية بدعم قطاع المبادرات في العراق للعمل وعلى نفس الصعيد استمر المصرف بدعم القطاعات الاخرى عبر مبادرة البنك المركزي بالتبرع لصندوق المبادرات المجتمعية تمكين بمبلغ شهري ليتم من خلال هذا المبلغ دعم المجتمع المحلي والرعايه للفئات الشباب و الاطفال و ودعم الحالات الانسانية و الثقافية .

شبكة المصارف المراسلة

في جانب البنوك المراسله حافظ المصرف خلال هذا العام على شبكة مراسليه حول العالم ليكون عدد البنوك المراسله لديه 8 بنك مراسل حول العالم لتغطية كافة الأنشطة الخارجية للمصرف خاصة في مجالات الإعتمادات المستنديه والحوالات .

قائمة البنوك المراسلة لمصرفنا التي لدينا حسابات مفتوحة معهم

اسم البنك	البلد
ستي بنك	الولايات المتحدة الأمريكية
ستي بنك	دولة الامارات العربية المتحدة
بنك برقان	دولة الكويت
بنك برقان	جمورية تركيا
بنك الاردني الكويتي	المملكة الاردنية
بنك الخليج المتحد	مملكة البحرين
بنك الكويت الوطني	دولة الكويت
جي بي مورغان	الولايات المتحدة الامريكية
بنك ابو ظبي	دولة الامارات العربية المتحدة
بنك ابو ظبي الاسلامي	دولة الأمارات العربية المتحدة
بنك يوني كرديت	جمهورية المانيا الاتحادية

الموارد البشرية

انطلاقاً من إدراك المصرف بان القدرات و الكفاءات المصرفية المؤهلة هي ركيزة أساسية في خدمة عملائه ، فقد عمل المصرف على تصميم خطته التدريبية لعام ٢٠٢٤ لتلبية الاحتياجات التدريبية للموظفين بشكل عام و بشكل متخصص في الدوائر الرقابية لرفع مستوى الاداء المهني بما يتماشى مع رؤية المصرف من خلال برامج التدريب الداخلية و الخارجية ، ونظراً للظروف المتعلقة بجائحة كورونا في العام ٢٠٢٤ فقد تم العمل على تنفيذ هذه البرامج التدريبية بنظام التعلم عن بعد بعد التوسع في تنفيذ برامج التدريب الالكترونية ، هذا وقد شهد العام ٢٠٢٤ عقد عدة دورات تدريبية متخصصة ذات علاقة بمهام العمل و متطلباته سواء داخل او خارج المصرف ،أدناه جدول يوضح الدورات المقامة لسنة ٢٠٢٤ وعدد المشاركين

الدورة	عدد الدورات	عدد المشاركين
فروع العراق		
داخل المصرف	٢٥	٤٩٧
خارج المصرف	٦٨	١٥٠
فرع بيروت		
خارج الفرع(مصرف لبنان المركزي)	٤	١٢
المجموع	٩٧	٦٥٩

و انطلاقا من استراتيجية المصرف الهادفه إلى تطوير القدرات البشرية ، فقد تم الاستمرار في استقطاب الكفاءات لإدارة الأعمال و نقل خبراتهم إلى موظفي المصرف وفق المعايير الدولية هذا وقد بلغ مجموع عدد العاملين في مصرفنا وفروعه كافة (١٠٢٧) منتسب منهم (١٠١٥) في فروع العراق مع (١٢) موظف في فرع بيروت كما في نهاية العام 2024 .

تصنيف وعدد موظفي مصرف بغداد حسب الدرجة الوظيفية

ت	المؤهل العلمي	العدد	النسبة المئوية %
١	شهادة دكتوراه	٠	٠
٢	شهادة الدكتوراه- المهنية	١	% ٠,٠٠١
٣	شهادة الماجستير	٧	% ٧
٤	شهادة دبلوم عالي	١	% ٠,١
٥	شهادة بكالوريوس	٦٧٢	% ٦٥,٤٣
٦	شهادة دبلوم	٨٨	% ٨,٥
٧	الاعدادية	٥٧	% ٥,٥
٨	دون الاعدادية	١٣٩	% ١٣,٥
	المجموع	١٠٢٧	%١٠٠

الموجودات

استمرت جهود المصرف في تحسين جودة اصوله و نوعيتها في جانب الموجودات وذلك عبر تطبيق معيار التقارير المالية الدولي رقم (٩) للادوات المالية وزيادة المخصصات لها، وفي جانب استغلال الاصول لديه فقد تم المحافظة على التوازن بين الربحيه و الإستثمار الامن و تجنب الإستثمارات ذات المخاطر المرتفعه مما يساعد على تحسين مؤشرات الربحية المستقبلية لديه و يوازن بين عاملي الربحية و المخاطر ، وتوفير السيولة النقدية اللازمة لمواجهة الإلتزامات المالية ذات الآجال المختلفة، والإستخدام الأمثل للأموال المتاحة بكفاءة وفعالية تمثلت في المحافظة على متانة المركز المالي، ونموّ القوة الإيرادية للمصرف و المحافظة على مؤشرات السيولة المالية لديه .

ولدى تحليل الاهمية النسبية لبنود الموجودات نجد ان بنود النقدية (نقد و ارصدة لدى البنوك المركزية و المصارف) (٦٩%) و التسهيلات المالية المباشرة بالتكلفة المطفأة نسبة (١%)و الموجودات المالية بالتكلفة المطفأة استحوذت على (٢٦%) .

و عند استعراض و تحليل بند النقدية نجد ان هذا البند ارتفع لدى المصرف بنسبة (٢٥%) أي ما قيمته (٤٨٠,٩٩٧,٥٧٩) ألف دينار مقارنه مع نهاية العام الماضي نتيجة لزيادة الودائع وارصدة البنوك.

و في الجانب الاخر، على صعيد التسهيلات الإئتمانية إنخفضت المحفظة الإئتمانية – بالصافي بنسبة (١٨%) ويعود ذلك إلى إجراءات المصرف بتفعيل دور التحصيل للديون المستحقه و متابعة تحصيل حقوق المصرف

من المقترضين وقد حقق المصرف في هذا المجال تطور ملحوظ بحيث ومن المتوقع ان ينعكس اثرها على اداء المصرف في هذا الجانب خلال السنة القادمه، هذا وقد تم تعليق فوائد بقيمة (١,٢٨١,٣١٨) ألف دينار خلال هذا العام و تحصيل مبلغ (١١٧,٧١٠) من الفوائد المعلقة وقد بلغت قيمة التسهيلات غير العاملة بعد طرح الفوائد المعلقة(٧٦,٨٧٢,٨٧٢) ألف دينار اي ما نسبته (٧٧%) من مجمل المحفظة الائتمانية.

وانطلاقا من مواكبة المصرف لجميع المتغيرات و تطبيق المعايير الدولية فقد تم العمل على تطبيق معيار التقارير المالية رقم IFRS 9 حيث تم وضع المنهجية المتعلقة به وتم العمل على تطبيقها في مصرف بغداد وقد ارتفعت المخصصات التي تم تكوينها خلال العام الحالي بشكل جوهري لمواجهة الخسائر الائتمانية المتوقعه للتسهيلات الائتمانية المباشرة وذلك على الرغم من وجود الضمانات الكافيه لدى المصرف للمحافظة على جودة الأصول لديه بحيث وصلت نسبة تغطية المخصصات للديون غير العاملة إلى (١٠٠%) من صافي قيمة التعرضات لتلك الديون بعد تنزيل الضمانات المقبولة.

اما فيما يتعلق في الإستثمارات و بناء على سياسة المصرف بالإستثمار في الأصول الاقل مخاطره فقد عزز المصرف قيمة الاستثمارات لديه في السندات الحكومية حيث بلغ رصيدها (٩٣٦,٨٢٧,٧٢٦)ألف دينار بانخفاض بلغت نسبته (٥١%) لتشكل ما نسبته (٢٦%) من مجمل الموجودات ، و على صعيد اخر و نتيجة للظروف الاقتصادية التي يمر بها الاقتصاد اللبناني فقد تم تصنيف السندات الحكومية لدى الحكومة اللبنانية و التي تبلغ (٢٦,٣٩٤,٩٨٥) مليار دينار عراقي ضمن المرحلة الثالثة و التزاما بتعليمات البنك المركزي العراقي الواردة بخصوص تدني قيمة الادوات المالية تم تغطيته بنسبة ١٠٠% بمخصص الخسائر الائتمانية المتوقعة. فيما يخص الموجودات الثابته، أرتفعت بالصافي بنسبة (٠,٣%) لتصل إلى (٧٦,٣١٩,٩٢٣) ألف دينار.

اما فيما يتعلق في الموجودات الاخرى فقد ارتفعت بنسبة(٩٠%) بالمقارنه مع العام الماضي وسبب الارتفاع يعود للفوائد المستحقة للاستثمارات في سندات الحكومة العراقية.

الاهمية النسبية لعناصر المركز المالي للمصرف ٢٠٢٤ مقارنة مع سنة ٢٠٢٣

الموجودات المالية	٢٠٢٤	الأهمية النسبية	٢٠٢٣	الأهمية النسبية	النمو%
النقود في الصندوق ولدى المصارف	٢,٤٣٦,٥١٦,٠٣٢	%٦٩	١,٩٥٥,٥١٨,٤٥٣	%٧١	%٢٤
الإستثمارات	٩٣٦,٨٢٧,٧٢٦	% ٢٦	٦٣١,٨٦٣,٢٢٦	%٢٣	%٤٨
تسهيلات إتمانية مباشرة – بالتكلفة المطفأة	٥٠,٢٥٩,٥٥١	% ١	٦١,٦٣٠,٥٦٨	%٢,٢	(%١٨)
ممتلكات ومعدات – بالصافي	٧٦,٣١٩,٩٢٣	% ٢	٧٦,٠٦٣,٦٨٤	%٣	%٠,٣
الموجودات الأخرى	٤٦,٠٣٨,٠٣٢	%١	٢٣,٤٢٢,٠١٤	%١	٣,٥
	٣,٥٤٥,٩٦١,٢٦٤	%١٠٠	٢,٧٤٨,٤٩٧,٩٤٥	%١٠٠	% ٢٩

الاهمية النسبية لموجودات المصرف

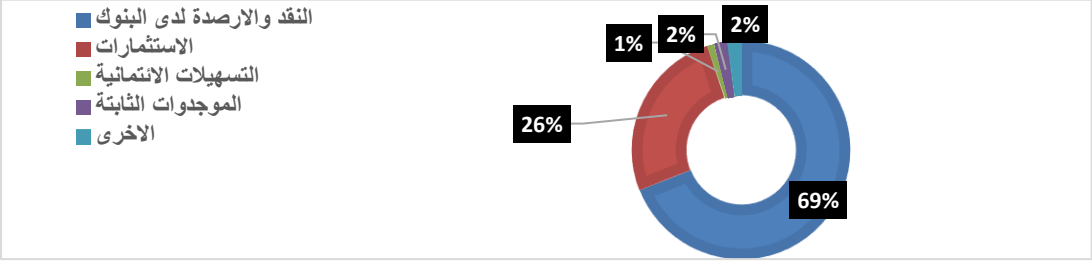

السيولة النقدية

انخفضت الأرصدة النقدية لدى المصرف بنسبة(٣,٥%) لتصل إلى (٤٠٢,٧٧١,٢٧٦) ألف دينار وبلغت الأرصدة لدى البنك المركزي (١,٦٧٥,٠٥٩,٢٣٤) ألف دينار ما نسبته (٨١%) من مجمل الأرصدة النقدية ولدى البنوك المركزية ، هذا ولازال النقد المقيد لدى فروع البنك المركزي في إقليم كردستان (٤٥,٢٧٢,٢٧٤) ألف دينار كما في نهاية العام و لدى البنك المركزي اللبناني ما يعادل (١٢,٢٤٢,٦٦٦) الف دينار, مع العرض ان أرصدتنا في فروع المركزي لاقليم كردستان ولدى مصرف لبنان المركزي تمت تغطيتها بنسبة (١٠٠%) ، حيث عمل المصرف على الصعيدين لتحصيل هذه المبالغ اولهم مع الجهات الرقابية و على صعيد الاحتياطي القانوني لدى البنوك المركزية فقد أرتفع هذا الرصيد ليبلغ(٥١٦,٣٣٨,٠١٢) ألف دينار بالمقارنه مع (٣٤٨,٨٠٤,٣١٦) ألف دينار.

وفي جانب المؤشرات و نسب السيولة ، وصلت نسبتي تغطية السيولة LCR و صافي التمويل المستقر NSFR لكل منهما على التوالي (٢٨٠%) و (٥٧٧%) مما يشير إلى وضع السيولة السليم للمصرف وقدرته العاليه على مواجهة الظروف الطارئة .

النقدية حسب انواعها	٢٠٢٤ الف دينار	الأهمية النسبية	٢٠٢٣ الف دينار	الأهمية النسبية
نقد في الصندوق	٤٠٢,٧٧١,٢٧٦	%١٦	٤١٦,٥٧٠,٩٨٠	%٢١
الأرصدة و الودائع القانونية لدى البنك المركزي	١,٦٧٥,٠٥٩,٢٣٤	%٦٧	٩١٠,٤٣٥,٧٢٩	%٤٧
نقد لدى المصارف المحلية*	١١,١٢١,٣٣٠	%١	١١,٢٤١,٨٦١	%١
نقد لدى المصارف الخارجية	٤١٥,٩٠٢,٣٨٤	%١٧	٦٥٨,٣٣٦,٦١٩	%٣٤
الخسائر الائتمانية المتوقعه	(١٠,٥٥٣,٨٨٥)	(%١)	(٤١,٠٦٦,٧٣٦)	(%٣)
المجموع	٢,٤٩٤,٣٠٠,٣٣٩	%١٠٠	١,٩٥٥,٥١٨,٤٥٣	%١٠٠

* بلغت الأرصدة مقيدة السحب لدى البنوك والمؤسسات المصرفية المحلية (١١,١٢١,٣٣٠) ألف دينار كما في ٣١ كانون الأول ٢٠٢٤ (١١,٢٤١,٨٦١) الف دينار كما في ٣١ كانون الأول ٢٠٢٣.

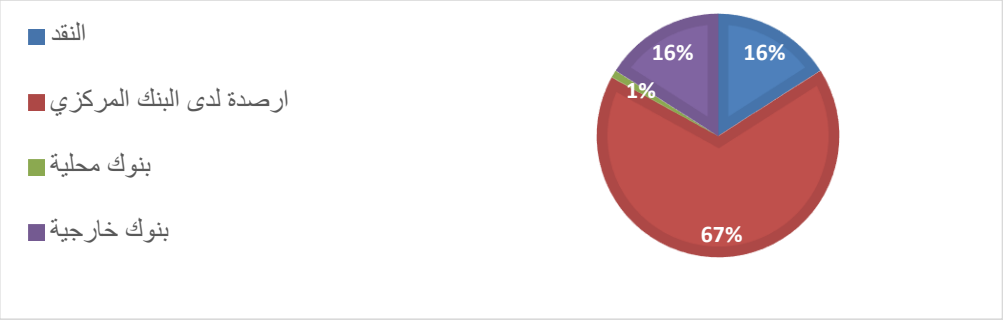

الإستثمارات المالية

حجم استثمارات المصرف في الاسهم والسندات (٩٤٣,٤٢٢,٢٦٩) ألف دينار في نهاية العام بالمقارنة مع (٦٣١,٨٦٣,٢٢٦) ألف دينار في ٢٠٢٣، و كان السبب الرئيسي في ذلك هو استراتيجية المصرف الاستثمارية و التي تقوم على تعزيز الاستثمارات في السندات حيث يشكل الإستثمار في السندات ٩٩% والاسهم ١% لكل منها على التوالي ، هذا وقد أرتفع العائد من الإستثمار وكانت الايراد المتحقق منها (٧١,٢٤٧,٢٦٠) ألف دينار منها (١٤,٩٠٨,٢٦٣) ألف دينار فوائد السندات حكومة العراق و (٣,٤٧١,٢٣٣) ألف سندات بناء, , بينما حوالات الخزينة حققت (٨,١٦٢,٦٩٦) الف دينار وكان العائد من سندات اعمار (٢٨,٠٧٦,٧١٢) الف دينار , بينما العائد من سندات أنجاز التي تم طرحها سنة ٢٠٢٤ (١٦,٦٢٨,٣٥٦) الف دينار. بينما بلغت توزيعات نقدية(٧٥) الف دينار . وبالمقارنه مع العام الماضي أرتفعت هذه العوائد بنسبة (٥٤%) مقارنه مع العام الماضي لارتفاع عوائد الإستثمار في السندات الحكومية وسندات انجاز ، اما على صعيد القيمة العادلة للاسهم المملوكة كانت الاسعار المتداولة متذبذبة بين ارتفاع وانخفاض وكانت النيتجة النهائية انخفاض القيمة العادلة للأستثمارات في الشركات غير المدرجهوالجدول ادناه يوضح أهم الإستثمارات في الاسهم لدى المصرف والتي تقييم بالقيمة العادلة : -

اسم الشركة	نسبة المساهمة	عدد الأسهم	القيمة العادلة كما في ٢٠٢٤/١٢/٣١
شركة الامين للتأمين	%٤٩	٢,٤٩٤,٧٧٩,٠٠٠	١,٨٧١,٠٨٤,٢٥٠
شركة الامين للأستثمارات العقارية	%١١	١,٣١٢,٦٢٧,١٠٣	٣,٤٢٦,٥٣٤,٢٣٥
شركة الاتحاد الصناعي لإنتاج المولدات	%٢	٧٥,٠٠٠,٠٠٠	-
شركة حبوب الرافدين	%١١	٧٦٦,٤٢٠,٣٥٥	-
شركة مدينة الالعاب والاستثمارات العقارية	%٠,١	١٥٠,٦٠٣	٥٠٩,٦٤١
شركة السندباد السياحية	%٠,٠١	١,٦٦٣,٧٧٧	-
شركة بغداد السلام للصناعات الغذائية	%٠,٠٢	٢,١٢٥,٩٧٧	-
شركة صناعة المواد الانشائية	%٠,٠١	٢,٣٣٧,٥٧٢	١,٢٦٢,٢٨٩
مصرف الشرق الأوسط	%٠,٠١	٣٢,٠٨٢,٥٨٩	٢,٥٦٦,٦٠٧
شركة ضمان الودائع	%١	٧٨٩,٤٧٣,٨٤٠	٧٨٩,٤٧٣,٨٤٠
مصرف الخليج التجاري	%٠	٩٩٩,٥١٥,٩٤٩	٤٣٩,٧٨٧,٠١٨
مؤسسة سويفت	%٠	٦	٦٣,٤١٥,١٨٥
المجموع			٦,٥٩٤,٦٣٣,١٥٣

*تم تقيم اسهم الشركات الغير مدرجة في سوق العراق للاوراق المالية وفق معيار التقارير المالية الدولي ١٣ للقيمة العادلة.

التسهيلات الإئتمانية المباشرة – بالتكلفة المطفأة

إنطلاقاً من استراتيجية المصرف في العمل على تخفيض الاصول غير العاملة ومنها المحفظة الائتمانية لديه ، وبناء على الظروف الراهنة في فقد إنخفضت التسهيلات الإئتمانية في عام ٢٠٢٤ ليكون رصيدها الصافي بمبلغ (٥٠,٢٥٩,٥٥١) ألف دينار اي بنسبة أنخفاض (١٩%).

ولدى تحليل محفظة المصرف من حيث توزيع القطاعات نجد ان هذه المحفظة نسبة قروض الافراد (٤٩%) اي ما قيمته (٥٣,٢١٢,٤٨٧) ألف دينار من ضمنها القروض الممنوحة للافراد وطبيعتها للمشاريع الصغيرة و قروض الشركات (٥١%) اي ما يعادل (٥٤,٧١٢,٠٨٤) ألف دينار .

اما في الجانب الاخر ، فقد عمل المصرف خلال العام ٢٠٢٤ على تطبيق المعيار رقم IFRS 9 حيث تم احتساب الخسائر الائتمانية المتوقعه للتسهيلات المباشرة (٤٩,٤٧٢,٣١٨) ألف دينار كما في نهاية العام ٢٠٢٤ بما يتوافق مع تطبيق المعيار و تعليمات البنك المركزي العراقي والجدير بالذكر ان المصرف باشر بالاحتساب وفق نظام آلي، هذا وكانت الحركة (اضافة واسترداد) للفوائد بمقـــــدار (١,٢٨١,٣١٨) ألف دينار ليصل رصيد الفوائد المعلقة إلى (٨,١٩٢,٧٠٢) ألف دينار على المحفظة الإئتمانية المستحقة خلال العام٢٠٢٤ .

المبالغ بالألف الدنانير

البيان	٢٠٢٤	٢٠٢٣	التغير
اجمالي التسهيلات الإئتمانية المباشرة	١٠٧,٩٢٤,٥٧١	١٠٩,٧١٤,١٤٠	(٢%)
فوائد معلقة	(٨,١٩٢,٧٠٢)	(٧,٧٣٣,٦٥٤)	٦%
مخصص تدني التسهيلات الإئتمانية	(٤٩,٤٧٢,٣١٨)	(٤٠,٣٤٩,٩١٨)	٢٣%
صافي التسهيلات الإئتمانية المباشرة	٥٠,٢٥٩,٥٥١	٦١,٦٣٠,٥٦٨	(٢%)

حقوق الملكية

وصلت حقوق الملكية - لمساهمي المصرف إلى (٧٢٧,٥١٦,٠٤٩) ألف دينار، حيث أرتفعت حقوق الملكية بمقدار (٢٥٣,٧٩٧,٥٨٨) ألف دينار عراقي أي ما نسبته (٥٤%).

كفاية رأس المال

بلغت نسبة كفاية رأس المال لدى المصرف (٤٤%)مقابل(٦٧%) في العام الماضي هذا و تشير النسبة الى ان المصرف متمثل لمتطلبات المعايير الدولية والمتمثلة في لجنة بازل ومتطلبات البنك المركزي العراقي بنسبة ١٢,٥% .

المبالغ بالألف الدنانير

التفاصيل	٢٠٢٤	الأهمية النسبية	٢٠٢٣	الأهمية النسبية	النمو
حسابات جارية وودائع (زبائن و بنوك)	٢,٦٨٠,٢٦٩,٥٠٩	%٧٦	٢,١٧٠,٢٥٤,٢٠٥	%٧٩	%٢٣
التامينات النقدية	٣٢,٦٨٤,٠٩٥	%١	٢١,٤٥٨,١٦٤	%١	صفر
أموال مقترضة	٣,٣٦٣	%٠,٠٠١	١٩,٥٠٢	٠,٠٠٠٧	(%٠,٠٠٠٦)
مخصصات متنوعة و ضريبية	٦٦,٨٥٥,٩٩٨	%٢	٣٢,٦١٣,٩٦٩	٠,١	%١
مطلوبات اخرى	٣٨,٦٣٢,٢٥٠	%١	٣٩,٢٩٥,٧٨٩	%١,٤	(%٠,٦)
حقوق المساهمين	٧٢٧,٥١٦,٠٤٩	%٢٠	٤٧٣,٧١٨,٤٦١	%١٧	(%٤)
مجموع المطلوبات وحقوق المساهمين	٣,٥٤٥,٩٦١,٢٦٤	%١٠٠	٢,٧٤٨,٤٩٧,٩٤٥	%١٠٠	%٢٩

الحسابات الجارية والودائع

بلغ مجموع المبالغ المودعة (الحسابات الجارية والودائع) لدى المصرف مبلغ (٢,٦٨٠,٢٦٩,٥٠٩) ألف دينار في نهاية عام ٢٠٢٤ بنمو نسبته (٢٣%) كنتيجة لإرتفاع الحسابات الجارية والتوفير، هذا وقد شكلت الودائع (٨٥%)من اجمالي المطلوبات وحقوق الملكية وكانت تفصيل الودائع على النحو التالي:-

المبالغ بالألف الدنانير

التفاصيل	٢٠٢٤	الاهمية النسبية	٢٠٢٣	الأهمية النسبية	النمو
حسابات جارية وتحت الطلب	٢,٢١٢,٤٧٧,٦١٧	%٨٢,٥	١,٨٤١,٨١٨,٣٥٣	%٨٥	%٢٠
ودائع توفير	٢٦١,٤٦١,١٦٣	%١٠	٢٦٨,١٣٧,٧٢٠	%١٢	(%٣)
ودائع لأجل	٢٠٦,٣٣٠,٧٢٩	%٧,٥	٦٠,٢٩٨,١٣٢	%٣	%١٠٠
مجموع الودائع	٢,٦٨٠,٢٦٩,٥٠٩	%١٠٠	٢,١٧٠,٢٥٤,٢٠٥	%١٠٠,٠٠	%٢٣

توزيع الودائع لدى المصرف

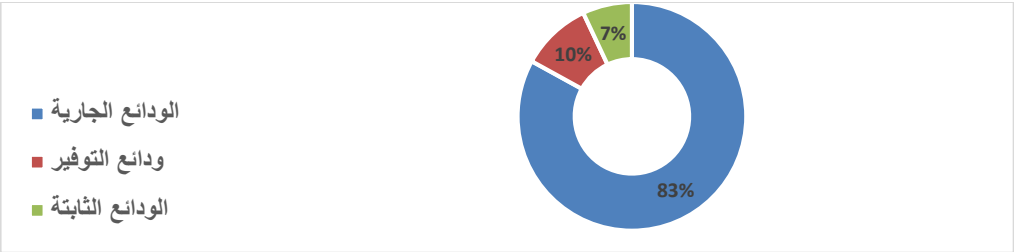

ارصدة المخصصات و الخسائر الائتمانية المتوقعه

عمل المصرف على استمرار تطبيق المعايير الدولية واتباع سياسة واضحة للتحوط لاية خسائر متوقعه، حيث تم تكوين مخصصات للخسائر الائتمانية المتوقعه لجميع الادوات المالية واحتسابها وفق المعيار IFRS ٩ و تعليمات البنك المركزي العراقي أيهما اشد ، حيث تم احتساب هذه النتائج بناء على بيانات ٢٠٢٤ وكانت بمقدار (٤٧,٢٦٢,٣٥٣) الف دينار عراقي وفق المعيار الدولي للتقارير المالية (٩) IFRS واستنادا الى تعميم البنك المركزي رقم ٣٧٧/٣/٩ في ٢٠٢٢/٩/٢٩ لأقتناء نظام آلي تم التعاقد مع شركة عاملية متخصصة ودخل النظام للخدمة بتاريخ ٣٠-٦-٢٠٢٤ والجدول أدناه يلخص أثر تطبيق المعيار و حجم المخصصات التي تم اخذها خلال هذا العام من الارباح والخسائر كما يلي :-

البند (بالالف دينار عراقي)	رصيد التعرض كما في ٣١ كانون الاول ٢٠٢٤	رصيد المخصص كما في ٣١كانون الاول ٢٠٢٤	المسترد خلال السنة	رصيد المخصص كما في ٣١كانون الاول ٢٠٢٣
نقد وارصدة لدى بنوك مركزيه	١,٦٧٥,٠٥٩,٢٣٤	٥٧,٧٨٤,٣٠٦	-	٣٢,٩٦٤,٤٧٥
ارصدة لدى بنوك و مؤسسات مصرفية	٤٢٧,٠٢٣,٧١٤	١٠,٥٥٣,٨٨٥	٠	٨,١٠٢,٢٦١
موجودات مالية بالقيمة العادلة من خلال قائمة الدخل الشامل	٦,٥٩٤,٦٣٣	-	-	-
أدوات دين ضمن محفظة موجودات مالية بالتكلفة المطفأة	٩٦٣,٢٥٢,٩٧٠	٢٦,٤٢٥,٢٤٥	٠	٢٦,٤٧١,٥٣٩
تسهيلات أئتمانية مباشرة بالتكلفة المطفأة	١٠٧,٩٢٤,٥٧١	٤٩,٤٧٢,٣١٨	-	٤٠,٣٤٩,٩١٨
الموجودات الاخرى	٤١,٨٨١,٣٣٤	٦,٩٤٤,٠٠٣	٠	٨٢٥,٩٧٥
التسهيلات غير المباشرة	١٠١,٨٩٣,٨١٤	١,٨٠٤,٣٤٤	٠	١,٨٢٢,٧١٠
	٣,٣٢٣,٦٣٠,٢٧٠	١٥٢,٩٨٤,١٠١	-	١١٠,٥٣٦,٨٧٨

وخلال العام ٢٠٢٤ تم احتساب هذه المخصصات وفق نفس المنهجية حيث تم تكوين المخصصات الاضافية و عكسه على قائمة الدخل و ادناه يوضح مصروف مخصص الخسائر الائتمانية المتوقعه للسنة المنتهية في ٣١/كانون الأول/٢٠٢٤

	٢٠٢٤ دينار عراقي (بآلاف الدنانير)
مصروف مخصص الخسائر الأئتمانية المتوقعه على أرصدة لدة البنوك المركزية	٢٣,٩٨٦,٣٧٣
مصروف مخصص الخسائر الائتمانية المتوقعة على ارصدى لدى البنوك	٢,٤٥٢,٨٣٨
مصروف مخصص الخسائر الأئتمانية المتوقعه على التسهيلات المباشرة بالتكلفة المطفأة	١٣,٨٤٢,٣٩٤
مصروف مخصص الخسائر الأئتمانية المتوقعه على الموجودات المالية بالتكلفة المطفأة	٣٦,٧٤٥
مصروف مخصص الخسائر الأئتمانية المتوقعه على الموجودات الاخرى	٦,٩٤٤,٠٠٣
المجموع	٤٧,٢٦٢,٣٥٣

ففي جانب الارصدة لدى البنوك المركزيه اخذ المصرف بلغ رصيد المخصصات للخسائـــر الائتمانية المتوقعه (٥٧,٧٨٤,٣٠٦) ألف دينار وذلك لتغطية الخسائر المتوقعه الناتجه عن المبالغ لدى البنوك المركزية في كل من العراق و لبنان وذلك بسبب تراجع التصنيف الائتمانية للجمهورية اللبنانية و متطلبات البنك المركزي العراقي حول الارصدة لدى فرعيه في كل من أربيل و السليمانية ، وعلى نفس الصعيد ولكن في بند البنوك و المؤسسات المصرفيه فقد تم أخذ مبلغ (٢,٤٥٢,٨٣٨) ألف دينار، اما فيما يتعلق في الخسائر الائتمانية المتوقعه في التسهيلات فقد بلغت هذه المخصصات (٤٩,٤٧٢,٣١٨)ألف دينار لتغطية التعرضات النانتجة من الديون المنتجة وغير المنتجة واخذ مخصص للخسائر الائتمانية المتوقعه للديون غير العاملة بشكل افرادي لكل دين، وبما يمتثل مع متطلبات البنك المركزي العراقي و المعايير الدولية، حيث بلغت نسبة تغطية مخصصات مخاطر الائتمان إلى التسهيلات غير العاملة بعد تنزيل الفوائد المعلقة والضمانات بعد الخصم (١٠٠%) .

بجانب التخصيصات المتنوعة عمل المصرف خلال هذا العام على اضافة تخصيصات بقيمة (٤,٨٦١,٧١٩) ألف دينار حيث شمل اجمالي التخصيصات كمخصصات تعويضية عن نهاية الخدمة للموظفين أمتثالاً لما ورد في اللوائح و التشريعات الخاصة في العمل و المتعلقة بالموظفين حيث سيعمل المصرف على أخذ هذه التخصيصات بشكل سنوي ، وكذلك كمخصصات متنوعة ، هذا وتم رفع مخصصات القضايا المرفوعة على المصرف حسب توصية القسم القانوني بالمصرف ليكون برصيد (١,١٠٠,٠٠٠) ألف دينار و يشكل هذا المبلغ الاثر المالي المتوقع للقضايا المرفوعة على المصرف وبتغطية ١٠٤%، و أما على صعيد مخصص الخسائر الائتمانية المتوقعه للتسهيلات الائتمانية غير المباشرة للمصرف فقد بلغ الرصيـــــد (١,٨٩٩,٧١٣) ألف دينار عراقي لمواجهة المخاطر المتوقعه الناتجه عن هذه التسهيلات نتيجة الظروف الاقتصادية .

اما فيما يتعلق بالتخصيصات الضريبية حيث بلغ رصيد مخصص الضرائب مبلغ (٥٦,٨٩٦,٧٢٢) الف دينار عراقي وان احتساب المخصص تم وفق قانون ضريبة الدخل وفق راي المستشار الضريبي للمصرف .

هذا و الجدول أدناه يوضح رصيد هذه المخصصات لدى المصرف كما في نهاية العام ٢٠٢٤ كما يلي :-

المبالغ بالاف دنانير

اسم الحساب	٢٠٢٤	٢٠٢٣
مخصص الخسائر الأئتمانية المتوقعه على التسهيلات المباشرة بالتكلفة المطفأة	٤٩,٤٧٢,٣١٨	٤٠,٣٤٩,٩١٨
مخصص الخسائر الأئتمانية المتوقعه على النقد لدى البنوك المركزية	٥٧,٧٨٤,٣٠٦	٣٢,٩٦٤,٤٧٥
مخصص الخسائر الأئتمانية المتوقعه على الارصدة لدى المصارف و البنوك	١٠,٥٥٣,٨٨٥	٨,١٠٢,٢٦١
مخصص الخسائر الأئتمانية المتوقعه على الموجودات المالية بالتكلفة المطفأة	٢٦,٤٢٥,٢٤٥	٢٦,٤٧١,٥٣٩
مخصص خسائر أئتمانية متوقعه على بنود خارج قائمة المركز المالية	١,٨٠٤,٣٤٤	١,٨٢٢,٧١٠
مخصص السقوف غير المستخدمة	٩٥,٣٦٩	-
مخصص الخسائر الأئتمانية المتوقعه على الموجودات الاخرى	٦,٩٤٤,٠٠٣	٨٢٥,٩٧٥
مخصصات غرامات نافذة بيع وشراء العملة للسنوات السابقة	-	٣٧٧,٩٢٥
تخصيصات ضريبة الدخل	٥٦,٨٩٦,٧٢١	٢٦,٠٤٨,٨٢٠
مخصص ضريبة العقار	٨٦,٠٣٦	١٢٠,٢٨٨
مخصصات النقد المسروق وذمم مدينه	٣٧,٢٤٢,٠٢٩	٣٧,٢٤٦,٨٢٤
مخصصات دعاوى قضائية	١,١٠٠,٠٠٠	٢٠٠,٠٠٠
مخصصات تعويض نهاية الخدمة والأجازات	٦,٨٠١,٤٧٧	٤,١١٣,١٤٥

نتائج أعمال المصرف

قد حقق المصرف أرتفاعاً في صافي أرباحه قبل الضرائب وبنسبة نمو (١٠٠%) وبلغ (٣٦٣,٧٢٩,٠٨٧) ألف دينار بالمقارنه مع (١٨١,٨٣٠,٨١١) ألف دينار كما في نهاية العام الماضي ، وعلى صعيد متصل حقق المصرف مبلغ صافي أرباح بعد الضرائب (٣٠٦,٨٣٢,٣٦٧) ألف دينار بأرتفاع عن العام الماضي بمقدار (١٥١,٠٥٠,٣٧٦) ألف دينار ، والسبب الرئيسي للنمو يعود ارتفاع اجمالي أيرادات المصرف و تحسن الكفاءة التشغيلية بإنخفاض المصاريف الادارية و العمومية .

و على نفس الصعيد فقد حقق المصرف ارتفاع في ارباح بيع العملات الاجنبية بنسبة (١٦٨%) وكان المبلغ (١٤٢,٢٨٠,٨٣١) ألف دينار .

ولدى تحليل الأهمية النسبية من الإيرادات نجد ان الإيرادات من الفوائد و العمولات قد شكلت المرتبة الأولى حيث (٣٢٣,٧٣٦,٥٣٠) ألف دينار وبنسبة (٧٠%) من اجمالي الإيرادات وكما هو موضح بالجدول والرسم ادناه .

الارقام بالألف الدنانير

التفاصيل	٢٠٢٤	الأهمية النسبية	٢٠٢٣	الأهمية النسبية	النمو
صافي إيرادات الفوائد والعمولات	٣٢٣,٧٣٦,٥٣٠	%٦٩,٨	١٧٧,١٧٠,٦٦٣	%٧٦	%٧
صافي أرباح عملات أجنبية	١٤٢,٢٨٠,٨٣١	%٣١	٥٣,٥٢٨,٥٨٧	%٢٣	%٨
أرباح وإيرادات الإستثمار	٧٥	%٠,١	٣٨	%٠,١	صفر
إيرادات أخرى	٢٩٩,٣٨٦	%١	٣,٤٠٣,٦٣٩	%١	صفر
المجموع	٤٦٣,٧٢٠,٥٨٨	%١٠٠	٢٣٤,١٠٢,٩٢٧	%١٠٠	١

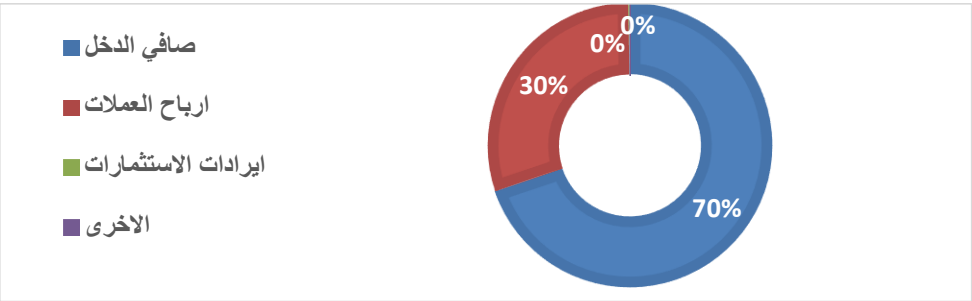

المصروفات

إرتفعت المصاريف التشغيلية للمصرف بنسبة (٦٤%)خلال عام ٢٠٢٤ حيث وصلت إلى (٥٣,٩٣١,٨٩٦) الف دينار بالمقارنة مع (٣٣,٠٥١,٠٠٥) ألف دينار في عام ٢٠٢٣ الأثر الاكبر للارتفاع رسوم اتفاقية الأدارة مع البنك الاردني الكويتي وبالدرجة الثانية المصاريف التشغيلية الأخرى, يضاف لذلك المخصصات التي تم تكوينها و مصاريف الاستهلاكات .

الارقام بالألف دينار

التفاصيل	٢٠٢٤	الأهمية النسبية	٢٠٢٣	الأهمية النسبية	نسبة التغير
رواتب الموظفين	١٧,٥٢٦,٧٤٠	%٣٢	١٥,٧٠٢,٧٧٤	%٤٨	%١٣
مصاريف تشغيلية أخرى	٢٧,٨٨٤,٠٥٧	%٥٢	١٠,٧٥٣,٦٧٧	%٣٣	%١٥٩
استهلاكات(الاندثارات &والأطفاءات)	٣,٣٠٤,٧٤٩	%٦	٢,٩٣٧,١٤٩	%٩	١٢,٥ %
مخصصات متنوعة	٥,٢١٦,٣٥٠	%١٠	٣,٦٥٧,٤٠٤	%١٠	%٤٥
المجموع	٥٣,٩٣١,٨٩٦	%١٠٠	٣٣,٠٥١,٠٠٥	%١٠٠	%٦٣

التفاصيل	٢٠٢٤	٢٠٢٣
العائد على متوسط حقوق مساهمي المصرف	%٤٢	%٣٢,٥
العائد على رأس المال	%٧٦,٥	%٥١
العائد على متوسط الموجودات	%٨,٦	%٦
دخل الفوائد إلى متوسط الموجودات	%٢	%٢
مصروف الفائدة إلى متوسط الموجودات	%٠,٤	%٠,٤
هامش الفائدة إلى متوسط الموجودات	%٢	%٢
تغطية مخصص التدني للتسهيلات غير العاملة بصافي التعرض(بعد خصم الضمانات)	%١٠٠	%١٠٠
نسبة التسهيلات غير العاملة/ إجمالي التسهيلات (بعد تنزيل الفوائد المعلّقة)	%٧٧	%٥٢

المؤشرات المالية الرئيسية لنشاط المصرف للسنوات من ٢٠٠٨-٢٠٢٤

المبالغ بالمليارات الدنانير

العام	راس المال	اجمالي الموجودات	الودائع	الإستثمار	الائتمان النقدي	حقوق المساهمين	الربح الصافي	عدد الفروع		
								بغداد	المحافظات	الفروع الخارجية
٢٠٢٤	٤٠٠	٣,٥٤٦	٢,٦٨٠	٩٣٧	٥٠	٧٢٨	٣٠٧	١٣	٢٢	١
٢٠٢٣	٣٠٠	٢,٧٤٨	٢,١٨١	٦٢٢	٦٢	٤٧٤	١٥٦	١٣	٢٢	١
٢٠٢٢	٢٥٠	١,٧٢٤	١,٣١٠	٦٦٥	٨٩	٣٥٠	٥٣	١٣	٢٢	١
٢٠٢١	٢٥٠	١,٥٤٠	١,١٥٨	٤٤٢	١٢١	٣٠٩	٢٩,٧	١٣	٢٢	١
٢٠٢٠	٢٥٠	١,٤٢٠	١,٠٧٧	١٦٣	١٤١,٦	٢٧٨,٤	٢٠,٢	١٣	٢٢	١
٢٠١٩	٢٥٠	١,١٣٢	٨٠١	١٠٢,٤	١٤٩,٦	٢٧٣,٦	٧,٣	١٣	٢٢	١
٢٠١٨	٢٥٠	١,١١٣	٧٨٢	٩١	١٦١,٩	٢٦٦,٧	٤,١	١٢	٢٢	١
٢٠١٧	٢٥٠	١,٠٩٠	٧٤٣,٥	٩٣,٨	١٦٩,٥	٢٦٦,٢	٦,١	١٢	٢٢	١
٢٠١٦	٢٥٠	١,٢٠٠	٧٩٠	٧	١٩٥	٢٨٢,٨	٢٠,٢	١٦	٢٣	١
٢٠١٥	٢٥٠	١٤٧٩.	٨٣٥	٥,٨	٢٦٢	٢٦٢,١	٦,٤	١٦	٢٧	١
٢٠١٤	٢٥٠	١,٨٢٧	١,٤٩١	٤٥٥	٢٢٨,٩	٢٩٢,٤	٢٧,٧	١٥	٢٥	١
٢٠١٣	٢٥٠	١,٧٦٥	١,٣٩٣	٤١٠,١	٢١٩,١	٢٩١,٢	٣١,٩	١٥	٢٤	١
٢٠١٢	١٧٥	١,٣٠١	١,٠٤٧	٢٣٩,١	١٤٧,٤	٢٠٧,٢	٢٥,١	١٣	٢٦	١
٢٠١١	١١٢,٩	٨٧٥	٦٩٩	١٨٥,٤	١٤٩,٧	١٣٩,٦	٢٠,٩	١٢	٢٢	١
٢٠١٠	٨٥	٩٦١	٨٠٥	١٢,٩	١٨٠,٨	١١٨,٧	١٣,٦	١٣	٢١	١
٢٠٠٩	٨٥	٨٠٢	٦٦٢	١٦٣,١	٧٩,٥	١٠٩,١	١٥,٦	١٢	٢٠	.
٢٠٠٨	٧٠	٥٤٣	٤٠٤	٢١٧,١	٤٧,٣	٩٣,٣	٢٠,٢	١١	١٣	.

التطورالتاريخي لحقوق الملكية والارباح

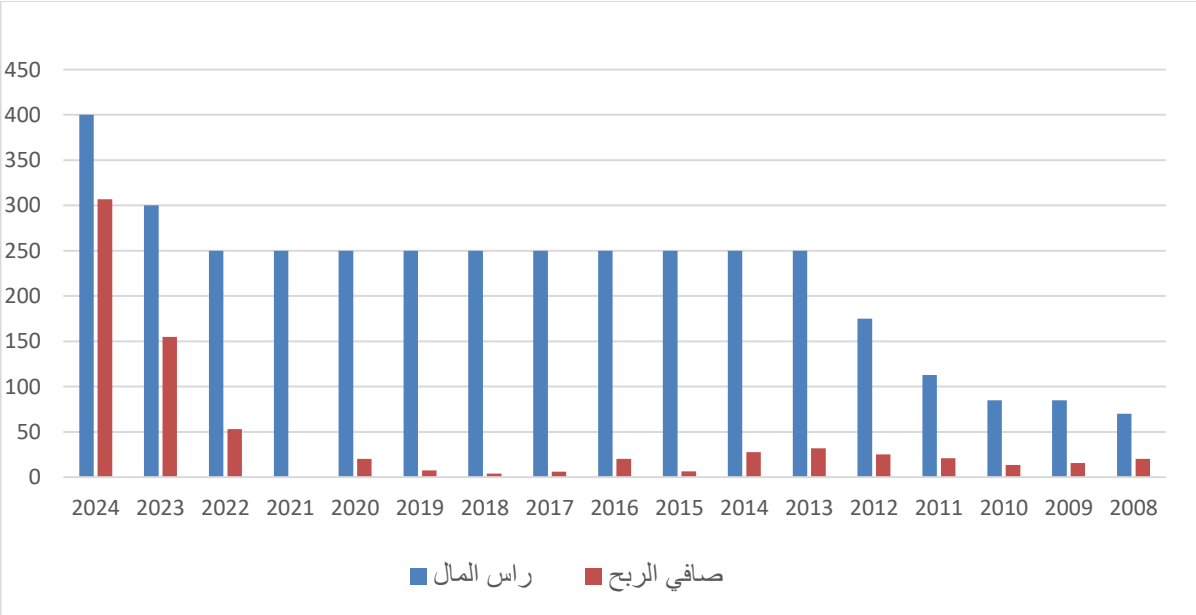

تم بناء اهداف الخطة المستقبلية لمصرف بغداد للعام٢٠٢٤ لتكون استكمالاً للخطة الاستراتيجية للمصرف و لتواكب التغيرات في احتياجات العملاء في مجال الخدمات وتطويرها واتمتها في السوق المصرفي و تحسين جودة الموجودات لديه بالاضافه إلى تحسين الرقابة الداخلية ، وذلك من خلال مجموعة من المشاريع وبرامج العمل التي تخدم كافة قطاعات الأعمال وسواء على الاصعدة التقنية و التنظيمية و العملياتية و المعرفية.

الاحداث الجوهرية اللاحقة :

صدر أعمام البنك المركزي العراقي المرقم ٤١/٢/٩ في ٢٠٢٥/٠٢/٠٩ بتحديد جدول أسعار العمليات المصرفية بتحديد السقوف العليا للعمولات الواجب تحصيلها من الزبائن مقابل عدد من الخدمات, والأثر المادي سوف يبرز بانخفاض عمولة خدمات الحوالات.

الاستيرادات والتصديرات:

- لم يقم المصرف بتصدير أية بضاعة او نقود خلال السنة المالية ٢٠٢٤ .
- بموجب أعمام البنك المركزي العراقي بالرقم ٦٣٥/٢/٩ في ٢٠٢٤/١١/٨ ,, قام المصرف خلال السنة المالية ٢٠٢٤ باستيراد ثلاث وجبات من العملة الاجنبية (الدولار الامريكي) , وتم تسجيل تكلفة مصاريف الشحن والنقل كمصاريف نقل العملة, وبموجب التفاصيل أدناه:

المبلغ – دولار	موافقة البنك المركزي العراقي	رقم الشحنة
١٠,٠٠٠,٠٠٠	٩١١٢/٨/٩ في ٢٠٢٤/٨/٥	٧٢١١٧٠٦٥
٢٠,٠٠٠,٠٠٠	١١٩٦٥/٨/٩ في ٢٠٢٤/١٠/٦	٧٢٣٥١٣٨١
٣٠,٠٠٠,٠٠٠	١٣٦٧/٨/٩ في ٢٠٢٤/١١/٨	٧٢٣٥١٦٢٤

وكذلك قام المصرف باستيراد أجهزة صرافات آلية بعدد ٣٢ صراف خلال السنة ٢٠٢٤ المالية.

اهداف الخطة المستقبلية للمجموعة :

المحور المالي :

- المحافظة على مستوى جيد من النسب المالية الرئيسية ضمن متطلبات الجهات الرقابية ، وأبرزها المحافظة على نسبة كفاية رأس المال و السيولة القانونية بحيث لا تقل عن متطلبات الجهات التنظيمية.
- المحافظة على المركز التنافسي للمصرف على مستوى القطاع المصرفي العراقي وتعزيز حصة المصرف في منتجات المطلوبات والموجودات ضمن المخاطر و العوائد المقبولة, .
- تعزيز جودة أصول المصرف بتخفيض الأصول الغير العاملة و تغطيتها بالمخصصات التي تتوافق مع المعايير الدولية، وذلك عبر رفع نسبة تغطية الاصول الغير العاملة .
- تعزيز و تنويع الاستثمارات في الاصول متدنية المخاطر و ذات العائد المقبول من خلال التوسع في الائتمان الحكومي من خلال السندات المحلية و الدولية و أذونات الخزينة.
- الاستمرار في تنمية الإيرادات و ضبط التكاليف بما يسهم في تحسين الكفاءة التشغيلية للمصرف.

محور السوق و العملاء :تطوير الدور التنموي للمصرف في مجال التمويل و خدمات التجارة الخارجية سواء لقطاع الافراد او الشركات الكبرى او القطاع الحكومي من خلال فريق متخصص ذو كفاءة مهنية عالية ، وحصول المصرف على تقييم من احدى المؤسسات العالمية بما يدعم هذا التوجه .

- تعزيز منافذ تواجد المصرف من خلال افتتاح فروع ونشر أجهزة الصراف الآلي في المواقع المستهدفة .
- تعزيز وتطوير الخدمات الإلكترونية و الرقمية لزبائن المصرف تعزيز تجربتهم على أختلاف شرائحهم و الارتقاء في مفهوم الخدمة الذاتية ، وتقديم الخدمات بسهولة تناسب أحتياجاتهم و تطلعاتهم في مختلف الاوقات عبر تطوير الخدمات المقدمة من خلال تطبيق المصرف على الهواتف الجوالة .

محور العمليات و التقنية :

- الاستمرار في تطوير العمليات من خلال العمل على مراكز أعمال المصرف و تحويل الفروع إلى نقاط بيع لخدمة العملاء بالشكل الامثل .
- تنفيذ مجموعة من المشاريع التقنية بما يساعد على تطوير الخدمات وسرعة طرحها من خلال الاعتماد على التقنيات الحديثة .

محور التعليم و التطور:

- الإستمرار في تمكين و تطوير فريق العمل و الارتقاء بأداءالموارد البشرية من خلال تعزيز عملية التعليم و التطوير من خلال التدريب المتخصص و تعزيز الكفاءات االادارية بما يتلائم مع توجهات المصرف الاستراتيجية.

المدير المالي جاسم هاشم محمد	المدير المفوض باسل حسام الدين شاكر	رئيس مجلس الأدارة د. ماجد علاوي حسين

مصطفى فؤاد عباس
محاسب قانوني ومراقب حسابات
من شركة مصطفى عباس وشركاؤه لمراقبة وتدقيق الحسابات (تضامنية)

عادل محمد الحسون
محاسبون قانونيون واستشاريون
من شركة عادل الحسون وشركاؤه (تضامنية)

تقرير لجنة تدقيق الحسابات

التقرير السنوي

للسنة المنتهية في ٣١ كانون الأول ٢٠٢٤

تقرير لجنة تدقيق الحسابات الختامية للسنة المالية المنتهية في ٢٠٢٤/١٢/٣١

تحية طيبة,,

تنفيذاً لأحكام المادة ٢٤ من قانون المصارف رقم ٩٤ لسنة ٢٠٠٤ وموافقة الهيئة العامة للمصرف بتشكيل لجنة تدقيق الحسابات من أعضاء مجلس الأدارة كل من السيد (زهير حمادة أحمد) رئيساً وعضوية كل من السيد (مصطفى سمير الشامي) والسيد (نعمان شاكر نعمان) يسرنا ان نعرض لحضراتكم , ان اللجنة مارست عملها مع مراقبي حسابات مصرفنا المشتركين السادة شركة عادل الحسون وشركاؤه لتدقيق ومراقبة الحسابات والسادة شركة مصطفى فؤاد عباس وشركاؤه) طيلة فترة عملهم في المصرف كما دققت اللجنة البيانات والجداول التي تصلها من الأدارة التنفيذية في المصرف بضمنها جداول المقارنة الشهرية لأرصدة الموازين المدققة التجميعية والجداول الخاصة بالمصروفات والإيرادات المرسلة للبنك المركزي العراقي من قبل الأدارة المالية في المصرف والتقارير المقدمة من قسم الرقابة الداخلية ومراقب الأمتثال الشهرية والفصلية وتدقيق البيانات المالية والحسابات الختامية لمصرفنا للسنة المنتهية في ٢٠٢٤/١٢/٣١ وتقرير مجلس الأدارة بخصوصها وراجعنا كافة المعلومات والأيضاحات التي كانت برأينا ضرورية لحماية حقوق المساهمين وكان عملنا هذا طبقاً للتشريعات النافذة ووفقاً لإجراءات التدقيق المتعارف عليها محلياً والمقررة وبناء على ما حصلنا عليه من بيانات ومعلومات وأيضاحات نود ان نبين الأتي:

١-ان التقرير السنوي وما تضمنه من معلومات مالية ومحاسبية يعكس بصورة شاملة مسيرة المصرف خلال السنة موضوعه التدقيق وان هذه المعلومات لا تخالف أحكام القوانين والتشريعات المالية السائدة.

٢-ان البيانات المالية قد نظمت وفقا للقواعد المحاسبية المحلية والدولية والتشريعات المرعية وهي متفقة مع ما تظهره السجلات وأنها منظمة وفقاً لمتطلبات قانون البنك المركزي العراقي رقم ٥٦ لسنة ٢٠٠٤ وقانون الشركات المعدل وقانون المصارف رقم ٩٤ لسنة ٢٠٠٤ والأنظمة والتعليمات النافذة وإنها على قدرما تضمنته من مؤشرات وبيانات مالية تعبر بصورة واضحة وعادلة عن الوضع المالي للمصرف ونتائج تدفقاته النقدية للسنة المنتهية في ٢٠٢٤/١٢/٣١.

٣-أطلعت اللجنة على التقرير المشترك لمراقبي الحسابات(السادة شركة عادل الحسون وشركاؤه لتدقيق ومراقبة الحسابات والسادة شركة مصطفى فؤاد عباس وشركاؤه) الذي تناول نشاط المصرف مؤكدا سلامة كافة أجراءاته التي تمت استناداً الى معايير وقواعد المحاسبة الدولية والمحلية.

٤-من خلال مراجعتنا حسابات المصرف لم يثبت لنا ما يدل على ان المصرف قام بعمليات غسيل الأموال أو مارس عمليات تمويل الأرهاب وان كافة العمليات تتماشى مع قانون غسيل الأموال رقم ٣٩ لسنة ٢٠١٥ .

ومن الله التوفيق وتقبلوا فائق التقدير

رئيس لجنة تدقيق الحسابات

تقرير الحوكمة المؤسسية - ٢٠٢٤

التقرير السنوي

للسنة المنتهية في ٣١ كانون الأول ٢٠٢٤

تُعد حوكمة الشركات السليمة أحد الركائز الأساسية لتمكين المؤسسات من تحقيق أهدافها وتطلعاتها المستقبلية وضمان نموها المستدام, وأنطلاقاً من ايمانه باهمية تبني أفضل المعايير والممارسات الرائدة في مجال الحوكمة وتدعيم الثقة في نشاطاته أمام المودعين والمساهمين وكافة الأطراف ذوي المصلحة بالمصرف, يؤكد مصرف بغداد على التزامه التام بتطبيق قواعد وتعليمات حوكمة الشركات.

وكان المصرف منذ العام ٢٠٠٨ تبنى دليلاً للحاكمية المؤسسية يتوافق مع تعليمات الجهات الرقابية المحلية ذات العلاقة وأفضل الممارسات العالمية, ويتم مراجعة الدليل وتحديثة بشكل دوري ومستمر بهدف مواكبة التغيرات في السوق المصرفي وأحدث الممارسات العالمية ,ويمكن الاطلاع على دليل الحوكمة المؤسسية لمصرف بغداد على الصفحة الرسمية للمصرف (Website) الرابط أدناه:

https://www.bankofbaghdad.com.iq

المحور الاول : مجلس الأدارة

تشكل مجلس الأدارة من تسعة أعضاء يتوفر لديهم الخبرات والكفاءات المطلوبة, ويتم أنتخابهم من قبل الهيئة العامة للمساهمين بالاقتراع السري ومن خلال التصويت التراكمي والذي يتيح لكل مساهم الخيار بتوزيع عدد الاصوات حسب الاسهم التي يملكها على ان يكون للمساهم الحق باستخدام الاصوات لمرشح واحد أو توزيعها على أكثر من مرشح بحيث يكون لكل سهم صوت واحد دون حصول تكرار لهذه الأصوات , ويتم أنتخاب رئيس المجلس ونائبه في أول أجتماع يعقده مجلس الأدارة بعد أنتخابهم من قبل الهيئة العامة. وباشـــــــــــــر المجلس الجديد مهام عملة بتاريخ٢٢ / تشرين الثاني / ٢٠٢٣ .

يتم اتخاذ القرارات من خلال المجلس ولجانه باغلبية الاصوات دون وجود صلاحيات منفردة للأعضاء ويوجد فصل واضح بين منصبي رئيس مجلس الأدارة والمدير المفوض , وبين مهام مجلس الأدارة ومهام الأدارة التنفيذية.

مهام مجلس الأدارة

يلتزم المجلس بأداء المهام المنصوص عليها في دليل الحاكمية المؤسسية وميثاق اعماله من خلال متابعتة المستمرة لاوضاع المصرف وأدائه المالي من خلال تقارير أداء مالية شهرية تغطي أنشطته الرئيسية وتقارير دورية لسير العمل في تنفيذ خطة المصرف الاستراتيجية وميزانيته التقديرية, بالاضافة لوضع اللوائح واقرار السياسات التي تحكم أعمال المصرف , وتضمن أعداده لاجراءات رقابية داخلية فعالة للحد من المخاطر والتعرض لها.

التقرير السنوي

للسنة المنتهية في ٣١ كانون الأول٢٠٢٤

أعضاء مجلس الأدارة الحاليين كما في ٢٠٢٤/١٢/٣١

اسم عضو مجلس الادارة	تاريخ التعين	المنصب	تصنيف العضو
د. ماجد علاوي حسين الساعدي	٢٠٢٣/١١/ ٢٢	رئيس مجلس الأدارة	مستقل
السيد هيثم سميح بدر الدين البطيخ	٢٠٢٣/١١/ ٢٢	نائب رئيس مجلس الأدارة	غير مستقل
السيد عبد الكريم صالح الكباريتي	٢٠٢٣/١١/ ٢٢	عضو	غير مستقل
السيد نعمان شاكر نعمان	٢٠٢٣/١١/ ٢٢	عضو	مستقل
السد دارا نور الدين بهاء الدين	٢٠٢٣/١١/ ٢٢	عضو	مستقل
السيد مصطفى سمير الشامي	٢٠٢٣/١١/ ٢٢	عضو	غير مستقل
السيد زهير حمادة أحمد أدريس	٢٠٢٣/١١/ ٢٢	عضو	غير مستقل
الشركة المتحدة للاستثمارات /السيد مسعودمحمود جوهر	٢٠٢٣/١١/ ٢٢	عضو	غير مستقل
السيد باسل حسام الدين شاكر	٢٠٢٣/١١/ ٢٢	عضو	المدير المفوض

- لا يوجد عضوية لأعضاء مجلس أدارة المصرف في الشركات المساهمة العراقية الأخرى

التقرير السنوي

للسنة المنتهية في ٣١ كانون الأول٢٠٢٤

أجتماعات مجلس الأدارة واللجان المنبثقة عنه:

تم الالتزام بجدول مواعيد اجتماعات مجلس الادارة واللجان المنبثقة عنه والموافق عليه من قبل مجلس الادارة, وتم أعداد محاضر أصولية توثق كافة الاجتماعات والقرارات ومتابعة تنفيذها من قبل أمانة سر المجلس , وبما يراعي التعليمات النافذة بهذا الخصوص.

عدد أجتماع مجلس الادارة خلال العام ٢٠٢٤ (٧)

اسم عضو مجلس الادارة	عدد مرات الحضور
د. ماجد علاوي حسين الساعدي	٧
السيد هيثم سميح بدر الدين/البنك الاردني الكويتي	٧
السيد عبد الكريم صالح الكباريتي	٧
السيد نعمان شاكر نعمان	٧
السد دارا نور الدين بهاء الدين	٧
السيد مصطفى سمير الشامي	٧
السيد زهير حمادة أحمد أدريس	٧
الشركة المتحدة للاستثمارات/السيد مسعودمحمود جوهر	٧
السيد باسل حسام الدين شاكر	٧

أسماء اللجان المنبثقة عن مجلس الادارة

١. لجنة الحاكمية المؤسسية
٢. لجنة التدقيق
٣. لجنة الترشيح والمكافأت
٤. لجنة المخاطر
٥. لجنة الامتثال
٦. لجنة حاكمية تكنولوجيا المعلومات
٧. اللجنة التنفيذية

- كافة لجان المجلس حققوا الاجتماعات المطلوبة

التقرير السنوي

للسنة المنتهية في ٣١ كانون الأول ٢٠٢٤

أسم رئيس واعضاء اللجان مع بيان حضور الاعضاء:

لجنة التدقيق :

عقد اللجنة (٧) أجتماعات خلال العام ٢٠٢٤ وأدناه جدول حضور الاعضاء:

اسم العضو	عدد مرات الحضور
زهير حمادة احمد أدريس	٧
مصطفى سمير الشامي	٧
نعمان شاكر نعمان	٧

انشطة اللجنة:

- عقدت اللجنة (٤) أجتماعات مع مدقق الحسابات الخارجي خلال العام ٢٠٢٤.
- لم تعقد لجنة التدقيق اجتماعات مع مدقق الحسابات الخارجي خلال ٢٠٢٤ دون حضور اي من اشخاص الادارة التنفيذية العليا او من يمثلها.
- مهام اللجنة: تشرف اللجنة بشكل فعال على أنشطة وعمليات التدقيق الداخلي والخارجي وسلامة عمليات المصرف بما فيها مركزه المالي ونظام الرقابة الدالخلي وذلك من خلال:
- اعتماد خطة التدقيق الداخلي السنوي ومتابعتها لاداء دائرة التدقيق الداخلي من خلال تقارير دورية.
- التوصية لمجلس الادارة بخصوص ترشيح /تعين /انهاء عمل, مدقق الحسابات الخارجي وانتخابه من قبل الهيئة العامة والتأكد من استيفائه لشروط الجهات الرقابية.
- مراجعة تقارير التدقيق الداخلي والخارجي والسلطات الرقابية وتقديم التوصيات واصدار التكليفات المناسبة حيالها.
- متابعة الاجراءات التصحيحية للملاحظات الواردة في تقارير التدقيق الداخلي والخارجي للجهات الرقابية.
- مناقشة البيانات المالية مع السادة المدققين الخارجيين.
- مناقشة تقارير أنظمة الضبط والرقابة الداخلية مع كل من التدقيق الداخلي والتدقيق الخارجي.

لجنة الترشيح والمكآفات

عقد لجة الترشيح والمكآفات (٤) اجتماع خلال العام ٢٠٢٤ , وفيما يلي جدول يبين حضور أعضاء اللجنة:

اسم العضو	عدد مرات الحضور
نعمان شاكر نعمان	٤
مسعود محمود جوهر	٤
هيثم سميح بدر الدين	٤

مهام الجنة: ساعدت اللجنة المجلس بدوره الرقابي والاشرافي من خلال:

- الاشراف بشكل فعال على عملية أعداد ومراجعة السياسات واللوائح الداخلية التي تنظم أجراءات منح المكافآت والعلاوات والتعويضات لموظفي المصرف.
- ترشيح أعضاء الادارة التنفيذية العليا المؤهلين والتوصية للمجلس باعتماد خطة الاحلال الوظيفي.
- تقييم أداء مجلس الادارة واللجان المنبثقة عنه وأعضائه.
- التأكد من حضور اعضاء المجلس ورش العمل أو الندوات والتي لها علاقة بالمواضيع المصرفية.

التقرير السنوي

للسنة المنتهية في ٣١ كانون الأول ٢٠٢٤

لجنة الحاكمية المؤسسية

عقدت لجنة الحاكمية المؤسسية (١) أجتماع خلال العام ٢٠٢٤ وفيما يلي جدول يبين حضور أعضاء اللجنة:

اسم العضو	عدد مرات الحضور
د. ماجد علاوي حسين	١
عبد الكريم علاوي صالح	١
دار نو الدين بهاء الدين	١

مهام اللجنة: التزاماً بمهام اللجنة الواردة ضمن ميثاقها بالتوجه والاشراف على اعداد دليل الحاكمية المؤسسية وتحديثه ومراقبة تطبيقه , فقد عملت اللجنة على:

- الاطلاع ومراجعة دليل التحكم المؤسسي والتأكد من أعداده وفقاً لتعليمات الحاكمية المؤسسية نافذة المفعول.
- الاطلاع ومراجعة مواثيق المجلس واللجان المنبثقة عنه, والتأكد من توافقها مع التعليمات.

لجنة ادارة المخاطر

عقد لجنة ادارة المخاطر (٥) أجتماعات خلال العام ٢٠٢٤, وفيما يلي جدول يبين حضور أعضاء اللجنة:

اسم العضو	عدد مرات الحضور (اللجنة الحالية)
مصطفى سمير الشامي	٥
دار نور الدين بهاء الدين	٥
هيثم سميح بدر الدين	٥

مهام اللجنة: التزاماً بالمهام الواردة ضمن ميثاقها, فقد ساعدت اللجنة مجلس الادارة بدوره الرقابي والاشرافي من خلال التوصية للمجلس باعتماد السياسات والاستراتيجيات والخطط اللازمة لادارة مخاطر المصرف تماشياً مع مستويات وحدود المخاطر المقبولة والمعتمدة, كذلك العمل على تقييم ومتابعة المخاطر الئيسية والتأكد من وجود الظروف المناسبة التي تضمن التعرف على المخاطر ذات الاثر الجوهري والاجراءات المتخذة للحد منها من خلال الاطلاع على التقارير الدورية لاعمال دائرة أدارة المخاطر في المصرف ومناقشة نتائجها واصدار التوصيات المناسبة حيالها.

لجنة حوكمة تقنية المعلومات

عقد لجنة حوكمة تقنية المعلومات (٣) أجتماعات خلال العام ٢٠٢٤, وفيما يلي جدول يبين حضور أعضاء اللجنة:

اسم العضو	عدد مرات الحضور
هيثم سميح بدر الدين	٣
مصطفى سمير الشامي	٣
مسعود محمود جوهر	٣

التقرير السنوي

للسنة المنتهية في ٣١ كانون الأول ٢٠٢٤

اللجنة العليا:

عقد اللجنة العليا (٥) أجتماعات خلال العام ٢٠٢٤, وفيما يلي جدول يبين حضور أعضاء اللجنة:

اسم العضو	عدد مرات الحضور
د. ماجد علاوي حسين	٥
مسعود محمود جوهر	٥
هيثم سميح بدر الدين	٥

المحور الثاني : الأدارة التنفيذية

يفوض المجلس المسؤوليات والسلطات للأدارة التنفيذية وبما يمكنها من ممارسة أعمالها اليومية ويراقب سلامة الاداء.
مناصب الادارة التنفيذية العليا في المصرف كما في ٢٠٢٤/١٢/٣١

الأسم	العنوان الوظيفي
السيد باسل حسام الدين شاكر	المدير المفوض
السيد معتصم أسماعيل مسعود	معاون المدير المفوض

الأسماء مرتبة حسب الاحرف الأبجدية لغايات العرض

السيدة أمل أحمد مظلوم	مدير دائرة مراقبة الأمتثال
السيد جاسم هاشم محمد	مدير الإدارة المالية
السيد خليل ابراهيم مهدي عيدان	مدير الدائرة القانونية
الأنسة دعد طارق حامد	مدير دائرة الأبلاغ عن غسيل الأموال وتمويل الأرهاب
السيد رامي حسين محمود المبسط	مدير دائرة الائتمان
الأنسة رشا جميل والي	مدير أدارة الجودة
السيد زيد صباح طه	مدير الخزينة والأستثمار
السيد سامر رعد عناد	مدير دائرة تقنية المعلومات
السيد محمد عدنان أحمد	مدير دائرة أدارة الموارد البشرية
السيدة ماهر احمد حسين	مدير دائرة التدقيق الداخلي
السيد معتصم أسماعيل مسعود	مدير دائرة أدارة الفروع والعمليات
السيد نبيل عبد الحر تومان	مدير دائرة أدارة المخاطر
السيد ياسر سعد عبد الحميد	مدير الشمول المالي

المحور الثالث : التخطيط ووضع الاستراتيجيات

يعتمد مجلس الادارة استراتيجية طويلة الامد لتحقيق أهداف المصرف ويشرف على اداء الادارة التنفيذية في تحقيق هذه الاهداف من خلال اجتماعاته الدورية مع الادارة التنفيذية وتقارير دورية لاداء المصرف.

المحور الرابع : وظائف الرقابة

يعتمد المصرف اطار عام للرقابة الداخلية ويشمل:

- أنظمة رقابة داخلية تغطي كافة الانشطة المصرفية ويتم تقييمها بشكل دوري (سنوي) من قبل التدقيق الداخلي والخارجي ورفع تقارير بها الى مجلس الأدارة.
- لدى المصرف دائرة تعنى بالتدقيق الداخلي تقوم بمهام وواجبات محددة لها وفق " ميثاق التدقيق الداخلي" المعتمد من مجلس الادارة.ويتم منحها الصلاحيات والاستقلالية اللازمة لاداء مهامها على أكمل وجه, حيث ترتبط وظيفياً بلجنة التدقيق وترفع لها تقاريرها وترتبط ادارياً المدير المفوض .
- لدى المصرف اطار شامل لادارة المخاطر(سياسات واستراتيجيات ومنهجيات وأنظمة)معتمد من مجلس الادارة كما أن هناك دائرة متخصصة بهذا الغرض وهي دائرة أدارة المخاطر.

التقرير السنوي

للسنة المنتهية في ٣١ كانون الأول ٢٠٢٤

- لدى المصرف دائرة تعنى بمراقبة الامتثال ومكافحة غسيل الأموال وتعمل على رفع تقاريرهما الدورية حيال اعمالها الى مجلس الادارة من خلال لجنة الامتثال.
- يتم تعين المدقق الخارجي للمصرف من قبل الهيئة العامة بناءاً على توصية من مجلس الادارة بعد استحصال موافقة البنك المركزي العراقي ووفق ضوابط جميعة المحاسبيين العراقيين وبما يراعي متطلبات الحاكمية المؤسسية , حيث يقوم مدقق الحسابات الخارجي سنوياً بتقديم تقرير سنوي عن سلامة القوائم المالية المتضمن تقييم نظام الرقابة الداخلي ذي الصلة باعداد وعرض القوائم المالية ويعرض على مجلس الادارة والهيئة العامة.

المحور الخامس : مصفوفة الصلاحيات

قام مجلس الادارة باعتماد مصفوفة للصلاحيات , يتم من خلالها بيان حدود وممارسة الصلاحيات على مستوى مجلس الادارة واللجان المنبثقة عنه , والادارة التنفيذية , بما يسهم في تنظيم حاكمية اتخاذ القرار وتفعيل حدود المسؤولية والمساءلة وضمان سير العمل في المصرف.

المحور السادس: حقوق المساهمين

يلتزم المصرف بعقد اجتماعات الهيئة العامة واتاحة المجال امام كافة المساهمين للمشاركة وحق التصويت وتزويدهم بمعلومات كاملة ووافية عن المصرف بما يضمن المعاملة العادلة لهم دون تمييز, ويوفر المصرف ايضا قنوات اتصال مفتوحة تتيح التواصل مع المساهمين من خلال قسم شوؤن المساهمين والموقع الالكتروني للمصرف.

المحور السابع : الافصاح والشفافية

ان الافصاح والشفافية من أهم المبادىء في حوكمة الشركات, والذي يهدف الى التأكد من أن المساهمين وغيرهم من أصحاب المصالح على فهم ودراية بالتطورات والمعلومات الضرورية والجوهرية الناتجة عن عمليات المصرف اليومية وتوجهاته المستقبلية وبما يساهم بخلق بيئة من الثقة والشفافية والمساءلة من خلال تقديم المعلومات الهامة المالية وغير المالية التي تهم أصحاب المصلحة, بشكل واضح وشامل في الوقت المناسب والآلية المناسبة وبما يمكنهم من قييم ادارة المصرف ومراقبة أدائها.
وأنطلاقاً من سعي المصرف لتطبيق أحدث المعايير المتعلقة بالافصاح والشفافية كجزء لا يتجزأ من تبني وتطبيق مبادىء الحوكمة يلتزم المصرف بمبدأ الافصاح عن كافة المعلومات المطلوبة بشفافية وبما يراعي التعليمات الصادرة عن الجهات الرقابية بهذا الخصوص من خلال وسائل الافصاح المتاحة (موقع سوق العراق للاوراق المالية- موقع المصرف الالكتروني – موقع هيئة الاوراق المالية), وبما يتوافق مع سياسة الافصاح المعتمدة في المصرف.

المحور الثامن : قواعد السلوك المهني

يلتزم مصرف بغداد بالحفاظ على اعلى مستويات للسلوك المهني والاخلاقي وبما ينسجم بتعزيز الثقة والمشاركة بين المصرف واصحاب المصالح , حيث يتبنى المصرف ميثاقاً للسلوك المهني على مستوى مجلس الأدارة لتمكين أعضائه من القيام بالواجبات المنوطة بهم فيما يخص باعمال المجلس وفقاً لاعلى المعايير الاخلاقية والنزاهة. وبما يحكم حالات تعارض المصالح المحتلمة وآليات معالجتها والتعامل معها والافصاح عنها. بالاضافة لميثاق السلوك المهني وأخلاقيات العمل على مستوى موظفي البنك متضمناً لأهم المبادىء والممارسات التي ينبغي على العاملين في المصرف الالتزام بها في هذا السياق.

مصرف بغداد BANK OF BAGHDAD

باسل حسام الدين شاكر المدير المفوض	د. ماجد علاوي حسين رئيس مجلس الأدارة

مصرف بغداد
Bank of Baghdad

١. انشطة المصرف الرئيسة

تقديم منتجات وخدمات مصرفية وإئتمانية شاملة، قبول الودائع بكافة انواعها وفتح الحسابات، الجاري طلب التوفير ولاجل، القيام بعمليات التمويل للافراد والشركات، اضافة إلى التمويل التجاري وفتح الإعتمادات المستندية الصادرة والواردة، اصدار خطابات الضمان المحلية والخارجية لكافة العملاء في القطاعات الإقتصادية المختلفة، تقديم الخدمات المصرفية ومنها القيام بعمليات التحويل الخارجي والداخلي، اصدار البطاقات الإئتمانية والصراف الالي ، اصدار السفاتج والصكوك المصدقة وتقديم الخدمات المصرفية عبر الانترنت.

٢. اماكن فروع المصرف الجغرافية

اسم الفرع	العنوان	سنة الأفتتاح	عدد الموظفين
الادارة العامة	بغداد – شارع النضال – محلة ٩٠٢ –مبنى ٢٥&٢٧	١٩٩٢	٤١١
الرئيسي	بغداد – شارع النضال – محلة ٩٠٢ –مبنى ٢٥&٢٧	١٩٩٢	٥٧
الحلة	محافظة بابل - الحلة – شارع ٤٠-قرب دائرة الكهرباء	١٩٩٢	٣١
المنصور	بغداد – المنصور شارع ١٤ رمضان – قرب تقاطع المامون	١٩٩٣	٢٩
الزهراء	بغداد – الكاظمية –شارع الزهراء - مدخل باب المراد محلة القطانة	١٩٩٦	١٣
الربيع	محافظة الموصل / حي الجزائر / شارع اربيل / قرب ساحة الحمام	٢٠٢٢	١٢
كربلاء	محافظة كربلاء – حي البلدية - شارع التربية – مقابل ساحة ابطال الطف	١٩٩٩	٢١
كركوك	محافظة كركوك – شارع المحافظة – مقابل مستشفى الاطفال	١٩٩٩	١٥
الحمراء	بغداد – نفق الشرطة – حي حطين - مقابل كنيسة ماري يوسف	٢٠٠٠	٢٠
البصرة	محافظة البصرة – شارع الكويت – مقابل الاسواق المركزية	٢٠٠١	٥٢
بعقوبة	محافظة ديالى – بعقوبة_التكية – قرب جامع الفاروق	٢٠٠١	١٥
الفلوجة	محافظة الانبار – الفلوجة الشارع الرئيسي- قرب بلدية الفلوجة	٢٠٠١	١٠
فلسطين	بغداد – ساحة بيروت -مقابل الشارع المؤدي لتربية الرصافة	٢٠٠٢	٢٢
المحمودية	بغداد – المحمودية - شارع القائممقامية -مقابل المجلس البلدي	٢٠٠٢	١٢
النجف	محافظة النجف – الكوفة –حي الجمهورية خلف محطة وقود الامام مسلم بن عقيل	٢٠٠٣	١٤
البياع	بغداد – البياع – شارع ٢٠قرب تقاطع البياع- حي العامل	٢٠٠٤	١٧
السليمانية	محافظة السليمانية – حي العقارية شارع خان زاد- مقابل البنك المركزي	٢٠٠٥	٢٧
دهوك	محافظة دهوك – ساحة الخيول – مجاور شركة اسيا سيل	٢٠٠٨	١٤
اربيل شورش	محافظة اربيل – شارع ٦٠- قرب جامع جليل الخياط	٢٠٠٨	٣٤
الديوانية	محافظة القادسية – الديوانية – ام الخيل الأولى قرب مديرية بلدية الديوانية	٢٠٠٨	١٧
الكوت	محافظة واسط – الكوت –دور المعلمين - مقابل فندق الكوت السياحي	٢٠٠٨	١٧
تكريت	محافظة صلاح الدين -تكريت-شارع ٤٠- مجاور حلويات الحلواني	٢٠٠٩	٩

الحارثية	بغداد – الحارثية -مول بغداد	٢٠٠٩	١١
ام قصر	محافظة البصرة – ناحية ام قصر – شارع ٢٤قرب مشروع الماء	٢٠٠٩	١١
العمارة	محافظة ميسان –العمارة - قطاع ٢٨ مقابل كاتب عدل العمارة	٢٠٠٩	٢٢
الناصرية	محافظة ذي قار –الناصرية- شارع الشيباني – قرب تمثال الشيباني	٢٠٠٩	١٥
بيروت	جمهورية لبنان – بيروت – منطقة ميناء الحصن – شارع فوزوي الداعوق بناية برج بيروت	٢٠١٠	١٢
داون تاون	محافظة اربيل-قرب مجمع داون تاون –مقابل وزارة شاره واني	٢٠١٠	١٠
السماوة	محافظة المثنى-السماوه -حي الضباط-مقابل مستشفى الحسين التعليمي	٢٠١١	١٧
مكتب النصر	بغداد-المنطقة الخضراء-شارع الكندي	٢٠١١	٢
القرنة	محافظة البصرة-حقل الرميلة الجنوبي-موقع شركة برتش بتروليومBP	٢٠١٥	٣
المسرح الوطني	محافظة بغداد –كرادة خارج- قرب المسرح الوطني	٢٠٢٣	٣٨
الشعب/مول المنصور	بغداد-المنصور-مول المنصور	٢٠١٥	٨
مكتب دهوك	محافظة دهوك –مجاور مستشفى دهوك الأهلي	٢٠١٩	٣
الرشيد	بغداد – المنطقة الخضراء -فندق رويال توليب	٢٠١٩	٢
مكتب الائتلاف	أربيل	٢٠٢٠	٢
عدد الفروع مع الأدارة العامة			**٣٦**
عدد الموظفين			**١٠٢٧**

١. أ- كبار المساهمين للمصرف لسنة ٢٠٢٤ كما موضح أدناه مع نسبة اسهمهم من راس المال :-

اسم المساهم	الجنسية	عدد الاسهم ٢٠٢٤	نسبة الأسهم من رأس المال	عدد الاسهم ٢٠٢٣	نسبة الأسهم من رأس المال
البنك الاردني الكويتي	الاردنية	٢١٣,٧٤٠,٢٩٧,٥٨٠	%٥٣,٤٣٥	١٦٠,٣٠٥,٢٣٥,١٨٥	%٥٣,٤٣٥
EUPHRATES IRAQ FUND LTD	امريكية	٧٩,٤٢٦,٦٦٦,٧٩١	%١٩,٩٤	٥٩,٨١٥,٧٧٠,٩٨٤	%١٩,٩٤
نميركريم عبد الحسن	عراقية	٧,٦٥٢,٢٤٦,٣٢٧	% ١,٩١٣	٢,٨٤٢,١٨٢,٦٦٥	%٠,٩٤٧
راجحة اسماعيل شريف	عراقية	٧,٢٠٨,٢٧٣,٠٤٠	% ١,٨٠٢	٥,٤٠٦,٢٠٤,٧٨٠	%١,٨٠
عبدالعزيزكامل شريف العاني	عراقية	٤,٨٥٢,٩٣٥,٤٨٢	% ١,٢١٣	٣,٦٣٩,٧٠١,٦١٢	%١,٢
علي نبيل اسماعيل شريف	عراقية	٤,٣٢٠,٠٠٠,٠٠٠	%١,٠٨	٣,٢٤٠,٠٠٠,٠٠٠	%١,٠٨
أكرم فرج هرمزكريم	عراقية	٣,٨١٨,٢٢٩,٧٨٥	% ٠,٩٥٥	٢,٨٦٣,٦٧٢,٣٣٩	% ٠,٩٥٥
صالح محمد مطلك	عراقية	٣,٥٧٩,٨٣٧,٧٩٢	% ٠,٨٩٥	٢,٦٨٤,٨٧٨,٣٤٤	%٠,٨٩٤
شركة دلنيا للتأمين	عراقية	٢,٩٦٨,٧١٥,٣٦٨	% ٠,٧٤٢	١,٩٣٥,٠٠٠,٠٠٠	%٠,٧٧٤
حيدرعلي كنان حمزة	عراقية	٢,٨٥٨,٠٤٨,٥٦٣	% ٠,٧١٥	٤,٤٥٠,٥٥٧,٥٩٨	%١,٤٨٣

ب- أدناه جدول يوضح توزيع المساهمين كما في ٢٠٢٤/١٢/٣١ حسب النسبة تملكهم لاسهم المصرف

الفئات	عدد المساهمين	عدد الاسهم	نسبتهم من راس المال
١ – ١ مليون	٥,٧٢٢	١,١٤٤,٨٥٠,٤٤٣	% ٠,٢٩
١,٠٠٠,٠٠١ – ١٠ مليون	١٦٣٢	٥,٥٨٦,٨٣٣,٢٨٩	% ١,٤٠
١٠,٠٠٠,٠٠١ – ١٠٠ مليون	٥٠٣	١٤,٣٢٠,٨٤٤,٨٧٤	% ٣,٥٨
١٠٠,٠٠٠,٠٠١-١ مليار	٩١	٢٦,٦٢٧,٧٣١,٥١٣	% ٦,٦٥
من مليارفاكثر	٢٣	٣٥٢,٣١٩,٧٣٩,٨٨١	% ٨٨,٠٨
المجموع	٧,٩٧١	٤٠٠,٠٠٠,٠٠٠,٠٠٠	% ١٠٠

لا يوجد اي حماية حكومية او امتيازات يتمتع بها المصرف أو اي من منتجاته أو خدماته بموجب القوانين والأنظمة أو غيرها.

٣. لا توجد اي قرارات صادرة عن الحكومة أو المنظمات الدولية أو غيرها لها أثر مادي على أعمال المصرف او منتجاته أو قدرته التنافسية.

٤. الهيكل التنظيمي للمصرف وارد في الصفحة التالية.

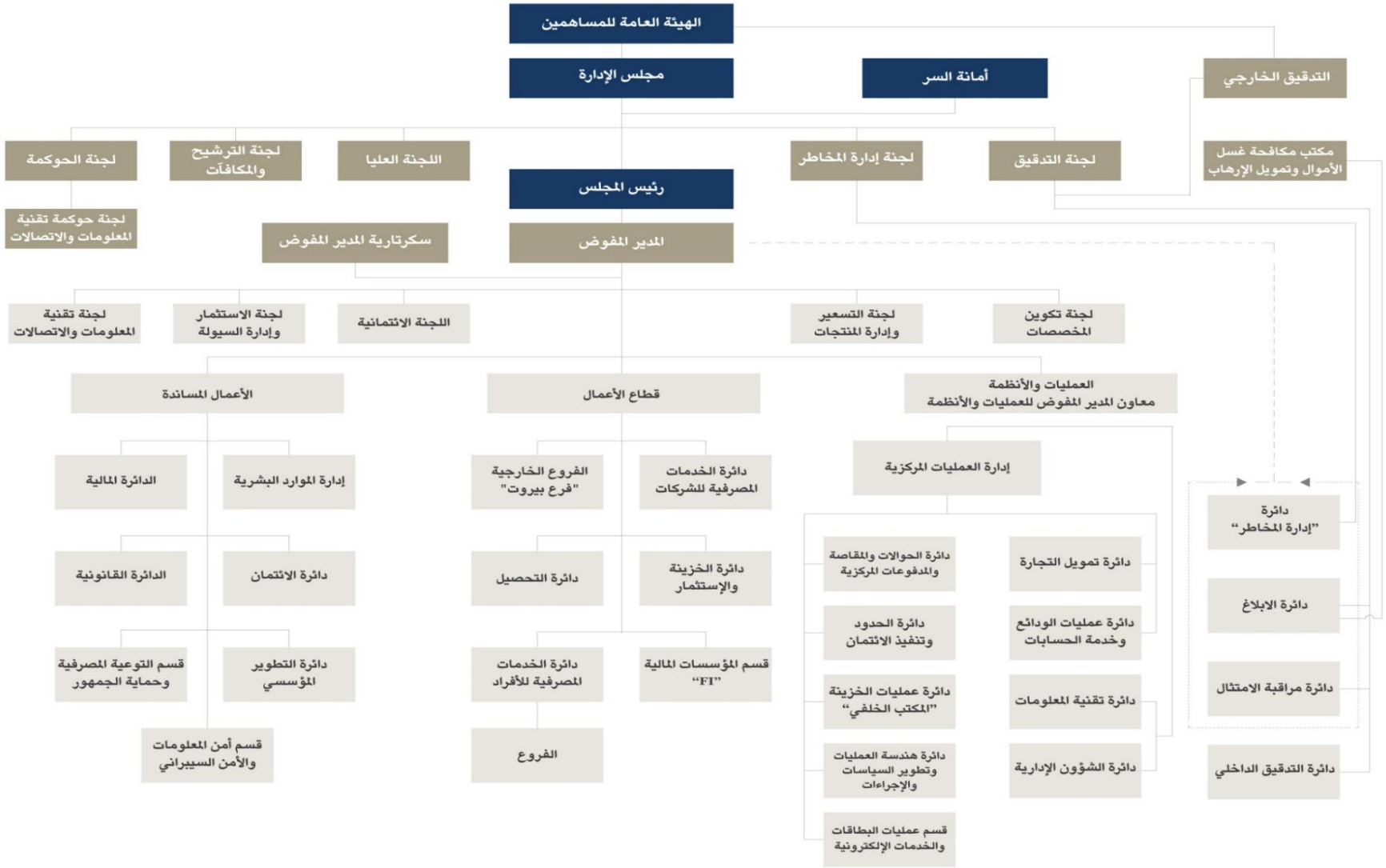
الهيئة العامة للمساهمين
مجلس الإدارة
أمانة السر
التدقيق الخارجي
لجنة الحوكمة
لجنة الترشيح والمكافآت
اللجنة العليا
رئيس المجلس
لجنة إدارة المخاطر
لجنة التدقيق
مكتب مكافحة غسل الأموال وتمويل الإرهاب
لجنة حوكمة تقنية المعلومات والاتصالات
سكرتارية المدير المفوض
المدير المفوض
لجنة تقنية المعلومات والاتصالات
لجنة الاستثمار وإدارة السيولة
اللجنة الائتمانية
لجنة التسعير وإدارة المنتجات
لجنة تكوين المخصصات
الأعمال المساندة
قطاع الأعمال
العمليات والأنظمة
معاون المدير المفوض للعمليات والأنظمة
الدائرة المالية
إدارة الموارد البشرية
الفروع الخارجية "فرع بيروت"
دائرة الخدمات المصرفية للشركات
إدارة العمليات المركزية
دائرة "إدارة المخاطر"
الدائرة القانونية
دائرة الائتمان
دائرة التحصيل
دائرة الخزينة والإستثمار
دائرة الحوالات والمقاصة والمدفوعات المركزية
دائرة تمويل التجارة
دائرة الابلاغ
دائرة الحدود وتنفيذ الائتمان
دائرة عمليات الودائع وخدمة الحسابات
قسم التوعية المصرفية وحماية الجمهور
دائرة التطوير المؤسسي
دائرة الخدمات المصرفية للأفراد
قسم المؤسسات المالية "FI"
دائرة عمليات الخزينة "المكتب الخلفي"
دائرة تقنية المعلومات
دائرة مراقبة الامتثال
قسم أمن المعلومات والأمن السيبراني
الفروع
دائرة هندسة العمليات وتطوير السياسات والإجراءات
دائرة الشؤون الإدارية
دائرة التدقيق الداخلي
قسم عمليات البطاقات والخدمات الإلكترونية

٥. عدد موظفي المصرف وفئات مؤهلاتهم .

أ- التحصيل الدراسي (المؤهلات) .

المؤهل	عدد الموظفين /٢٠٢٤
دكتوراه	-
دكتوراه مهنية	١
ماجستير	٧
دبلوم عالي	١
بكالوريوس	٦٧٢
دبلوم	٨٨
الأعدادية	٥٧
دون الأعدادية	١٣٩
المجموع	**١٠٢٧**

ب- أماكن أنعقاد الدورات التدريبية خلال عام ٢٠٢٤.

أماكن أنعقاد الدورات	عدد الدورات	المستفيدين من الدورات التدريبية
داخل المصرف	٢٥	٤٩٧
خارج المصرف	٦٨	١٥٠
خارج العراق	٤	١٢
المجموع	**٩٧**	**٦٥٩**

ج- تصنيف الدورات حسب النشاط وعدد المشاركين وعدد ودورات خلال عام ٢٠٢٤.

ت	توع النشاط	عدد الدورات	عدد المشاركين
١	البرنامج التدريبي الشامل لموظفي المصرف الجدد	٢	٣٤
٢	الضوابط والتعليمات الخاصة بالتوعية المصرفية وحماية الجمهور	٧	١٢
٣	المحاسبة للمؤسسات المالية	١١	٢٢
٤	مكافحة غسيل الاموال	٧	٢٢
٥	الخزينة والاستثمار	٢	٣
٦	الامن السيبراني	٦	٤٦
٧	خطابات الضمان المصرفية والكفالات	٢	٥
٨	الائتمان وتمويل المشاريع الصغيرة والمتوسطة	٢	٥
٩	دليل الحوكمة للمؤسسات المصرفية	٢	٣
١٠	دورة أنظمة تقنية المعلومات	٢	١٧
١١	كشف تزييف وتزوير العملة المحلية والاجنبية	١	٣
١٢	الامتثال	١	٨
١٣	ادارة المخاطر	٢	٢
١٤	الموارد البشرية	٢	٥
١٥	التدقيق الداخلي	٧	١٣
١٦	ادارة الفروع المصرفية	٢	٤
١٧	الدفاع المدني	١	٣٩
١٨	أدارة الجودة	٦	٧
١٩	دورة مكافحة غسيل الاموال-بيروت	١	٤
المجموع		٦٨	٢٥٤

د – اسماء أعلى خمس موظفين حصلوا على رو اتب وعناوينهم الوظيفية :-

ت	الأسم	المنصب
١	باسل حسام الدين شاكر الضاحي	المدير المفوض
٢	معتصم اسماعيل مسعود	معاون المدير المفوض
٣	رامي حسين محمود	مدير دائرة الإئتمان
٤	نبيل عبد الحر تومان	مدير ادارة المخاطر
٥	يلمز أوغور آي آي	مدير دائرة شركات الاقليم

٦. وصف انواع المخاطر الرئيسية :

أ – مخاطر الائتمان :

تنشأ مخاطر الائتمان من احتمالية عدم قدرة و/ أو رغبة المقترض أو الطرف الثالث من القيام بالوفاء بالتزاماته في الاوقات المحددة وتشمل هذه المخاطر بنود داخل القوائم المالية مثل التسهيلات المباشرة (الائتمان النقدي) والبنود خارج القوائم الموحدة مثل الإعتمادات المستندية وخطابات الضمان مما يؤدي إلى الحاق خسائر مالية بالمصرف.

ب – مخاطر التشغيل :

وهي المخاطر التي تنشأ عن احتمال عدم كفاءة أو فشل العمليات الداخلية والموظفين والأنظمة، او نتيجة احداث خارجية بما فيه المخاطر القانونية.

جـ- مخاطر الامتثال :

وهي المخاطر التي تنشأ عن احتمال عدم امتثال المصرف للقوانين والتعليمات والتشريعات السارية والأنظمة المصرفية والاخلاقية الصادرة عن الجهات الرقابية المحلية والدولية بما فيها سياسات المصرف الداخلية.

د – مخاطر السيولة :

وهي المخاطر التي تنشأ عن احتمالية عدم قدرة المصرف على توفير التمويل اللازم لتأدية التزاماته في تواريخ استحقاقها او تمويل نشاطاته بدون تحمل تكاليف مرتفعة أو حدوث خسائر.

هـ- مخاطر السوق :

هي مخاطر تعرض المراكز داخل او خارج القوائم المالية للمصرف إلى خسائر نتيجة تقلبات أسعار السوق وهي تشمل تقلبات أسعار الفائدة، تقلبات أسعار الاسهم، تقلبات أسعار العملة.

وتنشأ مخاطر السوق من التغيرات التي تطرأ على الأوضاع السياسية و/ او الإقتصادية في الاسواق ، تقلبات أسعار العملة ، تقلبات أسعار الفائدة ، تقلبات حيازة المراكز غير المغطاة، الفجوات في استحقاق الموجودات والمطلوبات وإعادة التسعير.

و- مخاطر أسعار الفائدة

ع – مخاطر العملات الاجنبية :

وهذه المخاطر تنشأ نتيجة تقلبات أسعار صرف العملات.

غ – مخاطر أسعار الاسهم :

تنتج مخاطر أسعار الاسهم عن التغير في القيمة العادلة للاستثمار في الاسهم

10-انشطة و انجازات المصرف:

وردت ضمن تقرير مجلس الإدارة مدعمة بالارقام ووصف للاحداث المهمة التي مرت على المصرف خلال العام ٢٠٢٤.

11 - الأثر المالي للاحداث ذات الطبيعة غير متكررة ولا تدخل ضمن نشاط المصرف الرئيسي:

لا يوجد لدى المصرف أثر مالي لاحداث ذات طبيعة غير متكررة حدث خلال العام ٢٠٢٤.

12 - تحليل المركز المالي للمصرف ونتائج أعماله:

تحليل المركز المالي ونيتجة النشاط وردت ضمن تقرير الأدارة.

13- التطورات المستقبلية الهامة والخطة المستقبلية للمصرف: التطورات المستقبلية ومشروعات المصرف وتوجهاته الاستراتيجية وتوقعات مجلس الإدارة لنتائج أعمال المصرف ذكرت ضمن خطة المصرف المستقبلية للعام ٢٠٢٤.

14- بيان بعدد الاوراق المالية المصدرة من قبل المصرف

أ – عدد الاوراق المالية المملوكة من قبل أعضاء مجلس الإدارة و أقاربهم :

الاسم	الصفة	الجنسية	عدد الاسهم ٢٠٢٤	عدد الاسهم ٢٠٢٣
السيد ماجد علاوي حسين	رئيس مجلس الادارة	عراقي	٣١٥,٠١٢,٠٠٠	٣١٥,٠١٢,٠٠٠
السيد هيثم سميح بدر الدين (عن البنك الاردني الكويتي)	نائب رئيس مجلس الأدارة	اردني	١٢,٠٠٠	١٢,٠٠٠
السيد عبد الكريم صالح الكباريتي	عضو مجلس الادارة	اردني	١٢,٠٠٠	١٢,٠٠٠
السيد مسعود محمود جوهر (عن الشركة المتحدة للاستثمارات)	عضو مجلس الادارة	كويتي	٢,٤٠٠	٢,٤٠٠
السيد باسل حسام الدين شاكر	عضو مجلس الادارة (المدير المفوض)	عراقي	٢٤٠,٠٠٠	٢٤٠,٠٠٠
السيد زهير أحمد حمادة	عضو مجلس الادارة	اردني	١٢,٠٠٠	١٢,٠٠٠
السيد دارا نور الدين بهاء الدين	عضو مجلس الادارة	عراقي	٦٠,٠٠٠	٦٠,٠٠٠
السيد نعمان شاكر نعمان	عضو مجلس الادارة	عراقي	٦,٠٠٠,٠٠٠	٦,٠٠٠,٠٠٠
السيد مصطفى الشامي	عضو مجلس الادارة	لبناني	١٢,٠٠٠	١٢,٠٠٠

ب – عدد الاوراق المالية المملوكة من قبل موظفي الإدارة التنفيذية العليا و أقاربهم :

الاسم	الصفة	الجنسية	عدد الاسهم ٢٠٢٤	عدد الاسهم ٢٠٢٣
السيد باسل حسام الدين شاكر	المدير المفوض	عراقية	٢٤٠,٠٠٠	٢٤٠,٠٠٠
السيد جاسم هاشم محمد	مدير الإدارة المالية	عراقية	٧,٣٢٩,٦٧٢	٧,٣٢٩,٦٧٢

- الزيادة بعدد الاسهم ناتج من الرسملة (توزيع الاسهم المجانية) وليس نيتجة عمليات البيع والشراء

١٥. المزايا والمكافآت التي يتمتع بها أعضاء مجلس الإدارة والإدارة العليا التنفيذية :-

أ –المزايا والمكافآت التي يتمتع بها أعضاء مجلس الإدارة خلال عام ٢٠٢٤

الاسم	المنصب	الرواتب السنوية*	المكافآت النقدية*	المكافآت العينية*	اجمالي المزايا السنوية*
السيد ماجد علاوي حسين	رئيس مجلس الإدارة	-	-	-	-
السيد هيثم سميح بدرالدين	نائب رئيس مجلس الإدارة	-	-	-	-
السيد باسل حسام الدين شاكر	عضو مجلس الإدارة (المدير المفوض)	٣٧٢,١٨٨	-	-	٣٧٢,١٨٨
السيد دارا نورالدين بهاء الدين	عضو مجلس الإدارة	-	-	-	-
السيد عبد الكريم صالح الكباريتي	عضو مجلس الإدارة	-	-	-	-
السيد نعمان شاكرنعمان	عضو مجلس الإدارة	-	-	-	-
السيد زهيرأحمد حمادة	عضو مجلس الادارة	-	-	-	-
السيد مصطفى الشامي	عضو مجلس الادارة	-	-	-	-
السيد مسعود محمود جوهر	عضو مجلس الادارة	-	-	-	-
المجموع		٣٧٢,١٨٨	-	-	٣٧٢,١٨٨

ب - بلغت الرواتب و المنافع لموظفي الادارة العليا و التنفيذية مبلغ (١,٨١٢,٥٧٢)الف دينار عراقي خلال العام ٢٠٢٤ .

١٥. مصاريف التبرعات والمنح والمساهمات المجتمعية والسفر والضيافة والاعلان:

أ – التبرعات :

الجهة	المبلغ بالألف دينار
البنك المركزي العراقي _ صندوق المبادرات المجتمعية	٧٢,٠٠٠

ب – مصاريف الدعاية والاعلان :

الجهة	المبلغ بالألف دينار
لعموم الجمهور والزبائن والمساهمين	١٥,٥٤٦

ج – مصاريف السفر والضيافة :

المصروف	المبلغ بالألف دينار
مصاريف السفر والايفاد	٧٠٨,٦١٨
مصاريف الضيافة	٢١,٣٠٨
المجموع	٧٢٩,٩٢٦

١٦. أ- بيانات العقود والـمشاريع والارتباطات التي عقدها الـمصرف مع الشركات الحليفة او التابعة اورئيس مجلس الإدارة او الأعضاء او المدير المفوض او اي من موظفي المصرف و اقاربهم :

ت	الاسم	طبيعة العلاقة	نوع العقد او الخدمة	المبلغ بالدينار العراقي
1	شركة الامين للتأمين	شركة حليفه	التأمين على القروض والممتلكات	٩٩,٩٩٧
2	البنك الاردني الكويتي	شركة كبار المساهمين	أجور خدمات اتفاقية الإدارة	١٥,١٩٢,٨٤٤
3			أجور استشارية (الحفظ الأمين)	٣,٦١٨,٤٠٣
4	شركة عبر البحار للحلول التقنية	شركة تابعه لكبار المساهمين واعضاء المجلس	أجور أستشارية(خدمات برمجيات) لغاية ٣٠-١١-٢٠٢٤	٦٤٩,٠٠٠
المجموع				١٩,٥٦٠,٢٤٤

ب- عقود التدقيق

التفاصيل	عدد العقود	مبالغ العقود سنوياً
عادل الحسون وشركاؤه /مراقب الحسابات / تدقيق مشترك	١	١٦٧,٢٨٠
شركة مصطفى فؤاد عباس وشركاؤه / مراقب حسابات/تدقيق مشترك	١	١٦٧,٢٨٠
دي اف كي DFK - بيروت	١	٣٦,٥٠٠

١٧. ارصدة الاحتياطي وإستخداماته :

تم ذكر تفاصيل الرصيد الاحتياطي وإستخداماته ضمن التحليل المالي لنتائج المصرف.

أ – البيانات المالية السنوية للمصرف

البيانات المالية السنوية ٢٠٢٤ للمصرف والمدققة من قبل مراقبي حسابات المصرف السادة شركة فرقد حسن السلمان وشركاؤه وشركة سعد رشيد جاسم وشريكه وردت في الجزء الثاني من التقرير السنوي .

ب – تقرير مراقبي حسابات المصرف

تقرير مراقبي حسابات المصرف والذي يشير إلى ان إجراءات التدقيق تمت وفقاً لتعليمات و متطلبات معايير الابلاغ المالي الدولية ومعايير المحاسبة الدولية بالاضافة إلى متطلبات وأحكام قانون الشركات وقانون المصارف العراقي وحسب ما ورد في مقدمة البيانات المالية للمصرف .

جـ- القضايا والدعاوي

هنالك عدد من القضايا مرفوعة من قبل الغير على المصرف و من المصرف على الغير وبحسب راي إدارة المصرف انه تم اخذ المخصصات الكافية لهذه القضايا والتي تغطي ١٠٤% من الأثر المتوقع .

د - الاراضي و العقارات

1-الاراضي

الموقع	رقم العقار	قيمة الارض	مساحة الارض	رقم مو افقة البنك المركزي	الملاحظة
سليمانية	٣٥٩/١٠٧ و٣٥/١٠٧و٢١٢/١٠٧ م٨ ابلاخ	٦,٠٢٢,٢٤٢	١٠٩٧,٠٣م٢	3/9/5379	ارض مستغله
نينوى	نينوى ٤١/٦٠/م٤١	٣٠٢,٩٩٩	٣٠٣,٣ م٢	5/6/1955	ارض مستغله
الحلة	الحة ١٦/٣ م ٣٨ مهدية وكراد	١,٣٠٠,٠٠٠	٣٩٥,٢	-	ارض مستغله
البياع	م/الخر١٩/٣٧٤٨ م١ الخر	٢٠٩,٢٨٠	٢٦١,٦١	9/3/183	ارض مستغله
الرصافة	البتاوين /١٥٠/٧٦	٣٥٨,٦٦٧	٩١٥,٨	9/3/1980	ارض مستغله
الكاظمية	قطانة /١١٠٨/٣٣	٢٢,٥٩٣	٢٦٥,٨	9/3/9447	ارض مستغله
الكرخ	الداودي/٤٥١٨/٧م٢٠	٩٦٧,٦٠٠	٩٦٧,٦	9/3/9447	ارض مستغله
بغداد\المحمودية	٣٦/٤٢٨ المحمودية	١٥,٠٠٠	٢٠٣,٧٩	9/3/901	ارض مستغله
فلوجه	٩/١٨١٦ م١ الجبل والخراب	١٠,٣٢٠	٢٨٥,٧٥	9/3/1998	ارض مستغله
ديالى	٧٦/٣٧١ تكية	٤٧,٤٦٦	٢٦٤	9/3/1461	ارض مستغله
نينوى	شيخ ابو العلاء ٤/١٧	٣,٧٥٠	١٦٥,٤٥	9/3/9447	ارض مستغله
كركوك	٩/١٠٨ م٦٦ صاري	٧٥٠,٠٠٠	٦٠٦	9/3/1102	ارض مستغله
اربيل شورش	٥١/١٨م٤٦ وارش	١,٧٠٠,٠٠٠	٧٢٤,٥٤	9/3/573	ارض مستغله
دهوك	٦٦/١م٨١دهوك شمالي	٧٠٠,٠٠٠	٣٠١	9/3/1447	ارض مستغله
المثنى	٢٣/١٤ م٤بساتين السماوة الغربية	٢٣٧,٨٧٠	٢٦٤,٣	9/3/899	ارض مستغله
لبنان	قسم ٦عقار١٤٠١بيروت منطقة الحصن	٤,٠٢٥,٦٠٠	٦٠٠	9/3/234	ارض مستغله
الكوت	٢٩١٥/١ م٣٩ الهورة	٣٧١,٢٥٠	٢٧٤,٨	9/3/2145	ارض مستغله
اربيل نشتمان	٣/٣٦٤ م٤٥ وارش	٢,٠٢٥,٦٦٦	٣٥٥	9/3/392	ارض مستغله
الدهوك	مقاطعة دهوك الشرقية ٨٠ - ٩ / ٣٤٤	٨١٨,١٢٥	١٣٧٥	9 / 2/ 12432	ارض مستغله
الادارة العامة الجديدة	٣٢٣/٢٨٧	٤,٢٣٩,٥٠٠	٨١٦	٢٥٤٣٤/٣/٩	ارض مستغلة
الادارة العامة الجديدة	٣٢٣/٢٨٨	٤,٢٣٩,٥٠٠	٧٩٥	٢٥٤٣٤/٣/٩	ارض مستغلة
المجموع			٣٠,٩٣٢,٠٦٤		

*المبالغ مقربة لأقرب ألف

د - الاراضي و العقارات

2 – العقارات (الأبنية)

ت	الموقع	رقم العقار	قيمة المبنى	رقم موافقة البنك المركزي	الملاحظة
١	البياع	م/الخر ١٩/٣٧٤٨	٣٠٤,٤٠٥	٩/٣/١٨٣	بناء /مستغل
٢	الرصافة	البتاوين /١٥٠/٧٦	٩٨٩,٧٨٥	٩/٣/٨٠	بناء /مستغل
٣	الكاظمية	قطانة /١١٠٨/٣٣	٢٩,٨٣٤	٢٧٥٦٥٥٤	بناء /مستغل
٤	الكرخ	الداودي/٧/٤٥١٧م٢٠	٩٢٢,٠٩٠	٢٧٥٦٥٥٤	بناء /مستغل
٥	الرصافة/السباع	٨٠/١٧٥ م ١٢٩ الخالدية	٢٨٨,٥١٣	٩/٣/١٥٠٩	بناء /مستغل
٦	بغداد\المحمودية	٣٦/٤٢٨ المحمودية	٨٥,٣٩٦	٩/٣/٩٠١	بناء /مستغل
٧	فلوجه	١٨١٦/٦ م ١ الجبيل والخراب	٥٤,١٤٤	٩/٣/٩٨	بناء /مستغل
٨	ديالى	تكية ٣٧١/٧٦	١٧٢,٦٢١	٩/٣/١٤٦١	بناء /مستغل
٩	نينوى	شيخ ابو العلاء ٤/١٧	٦٠,٤٩٧	٢٧٥٦٥٥٤	بناء /مستغل
١٠	كركوك	٩/١٠٨ م٦٦ صاري	١٣٠,٩٢٣	٩/٣/١١٠٢	بناء /مستغل
١١	اربيل شورش	٥١/١٨ م٤٦ وارش	٣,٢٠٠,٠٠٠	٩/٣/٥٧٣	بناء /مستغل
١٢	دهوك	٦٦/١ م٨١دهوك الشمالي	٦٠٠,٠٠٠	٩/٣/١٤٤٧	بناء /مستغل
١٣	المثنى	٢٣/١٤م٤بساتين السماوة الغربية	٥٢١,٣٥٠	٩/٣/٨٩٩	بناء /مستغل
١٤	لبنان	قسم٦عقار١٤٠١بيروت منطقة الحصن	١,٩٨٥,٥٢٣	٩/٣/٢٣٤	بناء /مستغل
١٥	الكوت	٢٩١٥/١ م٣٩ الهورة	٣٦٢,٦٤٧	٨٩٥٥٤	بناء /مستغل
١٦	اربيل نشتمان	٣/٣٦٤ م٤٥ وارش	٢,٧٠٥,٥٤١	٩/٣/٣٩٢	بناء / مستغل
١٧	الدهوك	مقاطعة دهوك الشرقية ٨٠ - ٩/٣٤٤	٩,٤٩٩,٥٢٧	٩/٢/ ١٢٤٣٢	بناء /مستغل
١٨	الحلة	١٦/٣م٣٨ مهدية واكراد	٣,٧٢٧,٤٠٥		بناء /مستغل
١٩	الموصل	٦٠/٤١ م ٤١ نينوى الشمالية	٢,٨١٤,٣٩٥		بناء / مستغل
٢٠	بغداد	٢٨٨/٣٢٣ بتاويين	١٤,١٣٨,٦٧٧	٢٥٤٣٤/٣/٩	بناء /مستغل
	المجموع		٣٥,١٠٧,٤٠٥		

مصرف بغداد

التقرير السنوي

عملاً بتعليمات الافصاح الصادرة من هيئة الاوراق المالية :-

١. يقر مجلس ادارة مصرف بغداد وحسب علمه و اعتقاده بعدم وجود أي امور جوهرية قد تؤثر على استمرارية عمل المصرف خلال السنة .

٢. يقر مجلس ادارة مصرف بغداد بمسؤوليته عن اعداد البيانات المالية للسنة ٢٠٢٤ وانه يتوفر في المصرف نظام رقابة فعال .

الاسم	المنصب	التوقيع
د. ماجد علاوي حسين	رئيس مجلس الإدارة	
السيد هيثم سميح بدر الدين (من البنك الاردني الكويتي)	نائب رئيس مجلس الإدارة	
السيد دارا نور الدين بهاء الدين	عضو مجلس إدارة	
السيد عبد الكريم صالح الكباريتي	عضو مجلس إدارة	
السيد نعمان شاكر نعمان	عضو مجلس إدارة	
السيد باسل حسام الدين شاكر	عضو مجلس إدارة	
السيد مسعود محمود جوهر (من الشركة المتحدة للاستثمارات)	عضو مجلس الادارة	
السيد مصطفى سمير الشامي	عضو مجلس الادارة	
السيد زهير حمادة أحمد	عضو مجلس الادارة	

٣. يقر رئيس مجلس الادارة و المدير المفوض و مدير الأدارة المالية بصحة و دقة و اكتمال المعلومات و البيانات الواردة في تقرير مصرف بغداد السنوي لسنة ٢٠٢٤ المالية .

مدير الأدارة المالية
جاسم هاشم محمد

المدير المفوض
باسل حسام الدين شاكر

رئيس مجلس الأدارة
د. ماجد علاوي حسين

مصطفى فؤاد عباس
محاسب قانوني ومراقب حسابات
من شركة مصطفى فؤاد عباس (تضامنية)

عادل محمد الحسون
محاسبون قانونيون واستشاريون
من شركة عادل الحسون وشركاؤه (تضامنية)